



-- แผนพัฒนาท้องถิ่น --
(พ.ศ. ๒๕๖๖ - ๒๕๗๐)



องค์การบริหารส่วนตำบลไพเราะ
อำเภอชุมพลบุรี จังหวัดสุรินทร์





ประกาศองค์การบริหารส่วนตำบลไพรขลา
เรื่อง ประกาศใช้แผนพัฒนาท้องถิ่น (พ.ศ. ๒๕๖๖ - ๒๕๗๐)

ด้วยคณะกรรมการสนับสนุนการจัดทำแผนพัฒนาท้องถิ่นและคณะกรรมการพัฒนาท้องถิ่นขององค์การบริหารส่วนตำบลไพรขลา ได้ดำเนินการจัดทำร่างแผนพัฒนาท้องถิ่น (พ.ศ. ๒๕๖๖-๒๕๗๐) ตามขั้นตอนแห่งระเบียบกระทรวงมหาดไทย ว่าด้วยการจัดทำแผนพัฒนาขององค์กรปกครองส่วนท้องถิ่น พ.ศ. ๒๕๔๘ แก้ไขเพิ่มเติม (ฉบับที่ ๒) พ.ศ. ๒๕๕๙ และ (ฉบับที่ ๓) พ.ศ. ๒๕๖๑ หมวด ๓ การจัดทำแผนพัฒนาท้องถิ่น ข้อ ๑๗ (๔) และสภาองค์การบริหารส่วนตำบลไพรขลา ได้พิจารณาให้ความเห็น ขอบร่างแผนพัฒนาท้องถิ่น (พ.ศ. ๒๕๖๖-๒๕๗๐) ในคราวประชุมสภาองค์การบริหารส่วนตำบลไพรขลา สมัยวิสามัญ สมัยที่ ๒ ครั้งที่ ๑ เมื่อวันที่ ๑๑ กรกฎาคม ๒๕๖๕ เป็นที่เรียบร้อยแล้ว

อาศัยอำนาจข้อ ๑๗ แห่งระเบียบกระทรวงมหาดไทย ว่าด้วยการจัดทำแผนพัฒนาขององค์กรปกครองส่วนท้องถิ่น พ.ศ. ๒๕๔๘ และแก้ไขเพิ่มเติมถึง (ฉบับที่ ๓) พ.ศ. ๒๕๖๑ จึงประกาศใช้แผนพัฒนาท้องถิ่น (พ.ศ. ๒๕๖๖-๒๕๗๐) ตั้งแต่วันนี้เป็นต้นไป

จึงประกาศให้ทราบโดยทั่วกัน

ประกาศ ณ วันที่ ๑๒ เดือน กรกฎาคม พ.ศ. ๒๕๖๕

(นายเฉลิมชัย कारศรี)

นายกองค์การบริหารส่วนตำบลไพรขลา

แผนพัฒนาท้องถิ่น (พ.ศ. ๒๕๖๖ - ๒๕๗๐)
ประกาศใช้เมื่อวันที่ ๑๒ กรกฎาคม ๒๕๖๕



(นายเฉลิมชัย คารศรี)

นายกองค์การบริหารส่วนตำบลไพรขลา

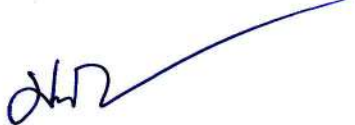
| | |
|---|---|
| <p>ขอรับรองว่าแผนพัฒนาท้องถิ่น (พ.ศ.๒๕๖๖ - ๒๕๗๐) ฉบับนี้สภาองค์การบริหารส่วนตำบลไพรขลา ได้มีมติเห็นชอบแล้วในคราวประชุมสมัยวิสามัญ สมัยที่ ๒ ครั้งที่ ๑ เมื่อวันที่ ๑๑ กรกฎาคม ๒๕๖๕</p> <p>(ลงชื่อ)  (นายสมพงษ์ บุญเต็ม) ประธานสภาองค์การบริหารส่วนตำบลไพรขลา</p> | <p>ขอรับรองว่าแผนพัฒนาท้องถิ่น (พ.ศ.๒๕๖๖ - ๒๕๗๐) ฉบับนี้ได้จัดทำตามที่สภาองค์การบริหารส่วนตำบลไพรขลา ได้พิจารณาให้ความเห็นชอบแล้ว</p> <p>(ลงชื่อ)  (นางสาวมลฤดี ธนูศรี) รองปลัดองค์การบริหารส่วนตำบล รักษาการแทน ปลัดองค์การบริหารส่วนตำบลไพรขลา</p> |
|---|---|

คำนำ

องค์การบริหารส่วนตำบลไพรขลา มีภารกิจสำคัญในการปฏิบัติงานเพื่อพัฒนาคุณภาพชีวิตของประชาชนภายในตำบล ภายใต้บทบัญญัติของรัฐธรรมนูญแห่งราชอาณาจักรไทย พ.ศ. ๒๕๖๐ ประกอบกับ ระเบียบกระทรวงมหาดไทยว่าด้วยการจัดทำแผนพัฒนาขององค์กรปกครองส่วนท้องถิ่น พ.ศ. ๒๕๔๘ ที่แก้ไขเพิ่มเติมถึง (ฉบับที่ ๒) พ.ศ. ๒๕๕๙ และ (ฉบับที่ ๓) พ.ศ. ๒๕๖๑ ได้กำหนดให้องค์กรปกครองส่วนท้องถิ่น มีอำนาจและหน้าที่ในการจัดทำแผนพัฒนาท้องถิ่นของตนเอง แผนพัฒนาท้องถิ่น หมายถึง แผนพัฒนาขององค์กรปกครองส่วนท้องถิ่น โดยคณะกรรมการพัฒนาท้องถิ่น รับทราบ ความต้องการ ประเด็นการพัฒนาและประเด็นที่เกี่ยวข้องตลอดจนความช่วยเหลือทางวิชาการและแนวทางปฏิบัติที่เหมาะสมกับสภาพพื้นที่ เพื่อนำมา กำหนดแนวทางการจัดทำแผนพัฒนาท้องถิ่น โดยให้นำข้อมูลพื้นฐานในการพัฒนาจากหน่วยงานต่างๆ และข้อมูลในการจัดทำแผนพัฒนาหมู่บ้านหรือแผนชุมชนมาพิจารณาประกอบการจัดทำแผนพัฒนาท้องถิ่น ดังนั้น เพื่อให้การดำเนินการดังกล่าวเป็นไปตามระเบียบฯ องค์การบริหารส่วนตำบลไพรขลา จึงได้ดำเนินการจัดทำแผนพัฒนาท้องถิ่น (พ.ศ. ๒๕๖๖ – ๒๕๗๐) ขึ้น เพื่อใช้เป็นเครื่องมือในการจัดทำงบประมาณรายจ่ายประจำปีงบประมาณ รายจ่ายเพิ่มเติม งบประมาณจากเงินสะสมและงบประมาณเงินอุดหนุน พร้อมทั้งจะนำไปสู่การปฏิบัติและสามารถใช้ในการประสานแผนพัฒนาท้องถิ่นได้อย่างมีประสิทธิภาพและประสิทธิผล ตามนโยบายของคณะผู้บริหาร ที่จะทำให้เกิดการพัฒนาท้องถิ่นอย่างยั่งยืน

องค์การบริหารส่วนตำบลไพรขลา หวังเป็นอย่างยิ่งว่าแผนพัฒนาท้องถิ่น (พ.ศ. ๒๕๖๖ – ๒๕๗๐) ขององค์การบริหารส่วนตำบลไพรขลา ฉบับนี้จะทำให้เกิดประโยชน์ และแก้ปัญหาเศรษฐกิจในชุมชน นำความสุขและความเจริญมาสู่ท้องถิ่นได้ด้วยความสำเร็จและมีประสิทธิภาพบรรลุวัตถุประสงค์ และสามารถตอบสนองความต้องการของประชาชนได้อย่างแท้จริง

องค์การบริหารส่วนตำบลไพรขลา

สารบัญ

| | หน้า |
|--|----------------|
| คำนำ..... | ก |
| สารบัญ..... | ข-ค |
| ตราสัญลักษณ์ประจำตำบลไพรัช..... | ๑ |
| คำขวัญ วิสัยทัศน์ พันธกิจ จุดมุ่งหมาย ตำบลไพรัช..... | ๒ |
| นโยบายการพัฒนาของผู้บริหารท้องถิ่น..... | ๓ |
| ส่วนที่ ๑ สภาพทั่วไปและข้อมูลพื้นฐาน..... | ๖ |
| ๑. ด้านกายภาพ..... | ๖ |
| ๒. ด้านการเมือง/การปกครอง..... | ๗ |
| ๓. ประชากร..... | ๘ |
| ๔. สภาพทางสังคม..... | ๙ |
| ๕. ระบบบริการพื้นฐาน..... | ๑๐ |
| ๖. ระบบเศรษฐกิจ..... | ๑๐ |
| ๗. ศาสนา ประเพณี วัฒนธรรม..... | ๑๐ |
| ๘. ทรัพยากรธรรมชาติ..... | ๑๒ |
| ๙. อื่น ๆ | ๑๒ |
| ส่วนที่ ๒ ยุทธศาสตร์องค์กรปกครองส่วนท้องถิ่น..... | ๑๕ |
| ๑. ความสัมพันธ์ระหว่างแผนพัฒนาระดับมหภาค..... | ๑๕ |
| ๒. ยุทธศาสตร์ขององค์กรปกครองส่วนท้องถิ่น..... | ๒๖ |
| ๓. การวิเคราะห์เพื่อพัฒนาท้องถิ่น..... | ๔๒ |
| ส่วนที่ ๓ การนำแผนพัฒนาท้องถิ่นไปสู่การปฏิบัติ..... | ๔๘ |
| ๑. ยุทธศาสตร์การพัฒนาและแผนงาน..... | ๔๘ |
| ๒. บัญชีสรุปโครงการพัฒนาท้องถิ่น ผ.๐๑..... | ๕๐ |
| - บัญชีสรุปโครงการพัฒนาที่นำมาจากแผนพัฒนาหมู่บ้านและแผนชุมชน ผ.๐๑/๑..... | ๕๒ |
| - รายละเอียดโครงการพัฒนา ผ.๐๒, ผ.๐๒/๑ (จากหมู่บ้านและชุมชน) | ๕๓-๘๘ |
| - รายละเอียดโครงการพัฒนา ผ.๐๒ (อุดหนุนฯ) | ๘๙-๙๑ |
| - รายละเอียดโครงการพัฒนา ผ.๐๒/๒ (เกินศักยภาพ) | ๙๒-๙๙ |
| - รายละเอียดโครงการพัฒนา ผ.๐๓ (บัญชีครุภัณฑ์) | ๑๐๖-๑๐๙ |
| ส่วนที่ ๔ การติดตามและประเมินผล..... | ๑๑๐-๑๑๙ |
| ๑. การติดตามประเมินผลแผนยุทธศาสตร์ | |
| ๒. การติดตามประเมินผลโครงการ | |
| ๓. สรุปผลการพัฒนาท้องถิ่น | |
| ๔. ข้อเสนอแนะในการจัดทำแผนพัฒนาท้องถิ่นในอนาคต | |

ภาคผนวก

๑๒๐

- ประกาศใช้แผนพัฒนาท้องถิ่น (พ.ศ. ๒๕๖๖-๒๕๗๐)
- คำรับรองแผนพัฒนาท้องถิ่น (พ.ศ. ๒๕๖๖-๒๕๗๐)
- คำสั่งแต่งตั้งคณะกรรมการพัฒนาท้องถิ่น
- คำสั่งแต่งตั้งคณะกรรมการสนับสนุนแผนพัฒนาท้องถิ่น
- คำสั่งแต่งตั้งคณะกรรมการติดตามและประเมินผลแผนพัฒนาท้องถิ่น
- ประวัติตำบลโพธิ์ขลา



ตราสัญลักษณ์ประจำตำบลไพรขลา

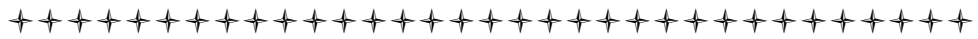

ตราสัญลักษณ์ประจำองค์การบริหารส่วนตำบลไพรขลา เป็นรูปวงกลมทับซ้อนกัน ๒ วงวงนอก มีคำว่า “องค์การบริหารส่วนตำบลไพรขลา” อยู่โค้งรอบในวงกลมด้านบน และคำว่า “อำเภอชุมพลบุรี จังหวัดสุรินทร์” อยู่โค้งรอบในวงกลมด้านล่าง วงในเป็นรูป “เสือ” ซึ่งยืนเด่นเป็นสง่าอยู่บนขอนไม้มีหญ้าเขียวขจี อยู่โดยรอบแสดงถึงความอุดมสมบูรณ์ในพื้นที่

คำขวัญ วิสัยทัศน์ พันธกิจ จุดมุ่งหมาย ตำบลไพรขลา

๑. คำขวัญตำบลไพรขลา

“ ทุ่งนาข้าวมะลิหอม งามพร้อมผ้าไหมสวย
 ร่ำรวยวัฒนธรรม เลิศล้ำทะเลสาบทุ่งกุลา ”

๒. วิสัยทัศน์

“พัฒนาคุณภาพชีวิต สร้างเศรษฐกิจมั่นคง ดำรงธรรมาภิบาล
 พัฒนาแหล่งท่องเที่ยว เน้นhenียววัฒนธรรม ประเพณี ”

๓. พันธกิจ (mission)

๑. ทางต้องพัฒนา พัฒนาถนนหนทางให้มีคุณภาพดีขึ้นสนองต่อการใช้ประโยชน์อย่างมีประสิทธิภาพ
๒. นาต้องมีน้ำ พัฒนาแหล่งน้ำต้นทุนทางการเกษตรของทุกๆ หมู่บ้าน เพื่อใช้ทำนาปี ให้มีความเสี่ยงที่จะเสียหาย เนื่องจากภัยแล้งจากฝนมาช้าหรือฝนทิ้งช่วงน้อยที่สุด
๓. คนต้องมีงาน ส่งเสริมการมีงาน มีรายได้เสริมในอาชีพโดยการจัดตั้งกลุ่มอาชีพและพัฒนากลุ่ม
๔. การตั้งศูนย์บริการประชาชนภายในตำบล เป็นการอำนวยความสะดวกให้แก่ประชาชนในด้านต่าง ๆ
๕. ดำเนินการเกี่ยวกับเบี้ยยังชีพผู้สูงอายุ คนพิการ ละผู้ด้อยโอกาส โดยการช่วยเหลือในด้านต่างๆ ให้ทุกคนมีความสุขมากขึ้น
๖. ให้ความสำคัญงานพัฒนา ปัญหาเร่งด่วน เช่น ถนน ไฟฟ้า น้ำประปา อื่นๆ เป็นปัญหาที่ต้อง แก้ไขอย่างเร่งด่วนและทั่วถึง
๗. ส่งเสริมสนับสนุนด้านการศึกษา กีฬา ศาสนา และวัฒนธรรมประเพณีท้องถิ่น
๘. สนับสนุนงานด้านส่งเสริมสุขภาพอนามัย เป็นการดำเนินการด้วยความร่วมมือกันกับหน่วยงานสาธารณสุข การรักษาสีงแวดล้อม ความสะอาดกำจัดขยะมูลฝอย งานป้องกันและบรรเทาสาธารณภัย
๙. ให้การสนับสนุนและจัดสวัสดิการให้กับอปพร.-อสม. กลุ่มแม่บ้าน
๑๐. ให้ความสำคัญกับการแก้ปัญหาเสพติดภายใน
๑๑. การบริหารงาน และดำเนินงานตามนโยบายรัฐบาล และแผนกระจายอำนาจ โดยบริหารงานและดำเนินงานตามนโยบายรัฐบาล ตามยุทธศาสตร์การพัฒนาของประเทศ จังหวัด และตำบล ตลอดจนการปฏิบัติตามกฎหมายต่างๆ ที่ให้อำนาจหน้าที่องค์การบริหารส่วนตำบลดำเนินการ

๔. จุดมุ่งหมาย (Goals) เพื่อการพัฒนา

๑. พัฒนาระบบสาธารณสุขโรค และสาธารณสุขการให้ได้มาตรฐานและทั่วถึง
๒. ส่งเสริมอาชีพเพื่อรายได้ ลดต้นทุน เพิ่มผลผลิตและคุณภาพของผลผลิต การเกษตร อินทรีย์
๓. ส่งเสริมการเรียนรู้แบบบูรณาการ เป็นการเรียนรู้แบบรอบด้านต่อเนื่องทั้งในด้านอาชีพการบริการจัดการ สังคม การเมือง กฎหมาย
๔. ประชาชนมีความรู้ คุณธรรม จริยธรรม มีสุขภาพดีและอยู่ในสังคมอย่างมีความสุข
๕. ประชาชนตื่นตัวในการฟื้นฟูอนุรักษ์ ประเพณี และพัฒนาทรัพยากรธรรมชาติและสิ่งแวดล้อม

นโยบายการพัฒนาของผู้บริหารท้องถิ่น

วิสัยทัศน์ (VISION)

“พัฒนาคุณภาพชีวิต สร้างเศรษฐกิจมั่นคง ดำรงธรรมาภิบาล
พัฒนาแหล่งท่องเที่ยว เน้นเหนียววัฒนธรรม ประเพณี ”

พันธกิจ (MISSIONS)

๑. นโยบายเร่งด่วน

เพื่อตอบสนองนโยบายเร่งด่วนของรัฐบาล ได้แก่ การเงินทุนสถาบันพระมหากษัตริย์ การส่งเสริมความเข้าใจในระบอบประชาธิปไตย อันมีพระมหากษัตริย์ทรงเป็นประมุข การแก้ไขปัญหาความเดือดร้อน ของประชาชนจากสาธารณภัย อุทกภัย วาตภัย อาทิเช่น โควิด - 19 การสร้างความเข้มแข็งของชุมชน การป้องกันและแก้ไขปัญหาเสพติด

๒. นโยบายด้านโครงสร้างพื้นฐาน

- ๒.๑ ดำเนินการก่อสร้าง ปรับปรุง ถนนสายหลัก ถนนสายรอง และอำนวยความสะดวกในการคมนาคม
- ๒.๒ ดำเนินการจัดสร้าง ปรับปรุง ระบบน้ำประปา คลองส่งน้ำ เพื่อการเกษตรและขยายเขตไฟฟ้า พร้อมสาธารณูปโภคให้ได้มาตรฐานอย่างพอเพียง
- ๒.๓ ปรับปรุง พัฒนา ปรับภูมิทัศน์ทะเลสาบทุ่งกุลา ให้เป็นสถานที่ท่องเที่ยว สถานที่ออกกำลังกาย และพักผ่อนหย่อนใจอย่างเหมาะสม
- ๒.๔ จัดให้มีไฟส่องสว่างตามถนน ชุมชน สวนสาธารณะ ลานกีฬา อย่างทั่วถึงเพื่อให้เกิดความปลอดภัยแก่ชีวิตและทรัพย์สินของประชาชน
- ๒.๕ ปรับปรุง พัฒนา แหล่งน้ำตามธรรมชาติ จัดการแหล่งน้ำโดยการขุดสระ ขุดบ่อน้ำตื้น เพื่อให้ประชาชนได้รับประโยชน์ในการทำการเกษตรอย่างยั่งยืน
- ๒.๖ จัดทำผังเมือง ชุมชน เพื่อรองรับการขยายตัวของให้มีแนวทางที่ชัดเจนและเป็นไปอย่างมีระบบ

๓. นโยบายด้านเศรษฐกิจและส่งเสริมคุณภาพชีวิต

- ๓.๑ ส่งเสริมการผลิตสินค้าในชุมชนและสินค้าที่เป็นภูมิปัญญาท้องถิ่น เพื่อให้มีการสร้างงาน สร้างเงิน สร้างรายได้ ในชุมชนให้มีการอยู่ดี กินดี มีสุข
- ๓.๒ ส่งเสริม สนับสนุน กลุ่มอาชีพต่างๆในตำบล เช่น กลุ่มทอผ้าไหม กลุ่มออมวันละบาท กลุ่มพัฒนาบทบาทสตรี กลุ่มทำประมง กลุ่มเลี้ยงสัตว์ เป็นต้น
- ๓.๓ ส่งเสริม สนับสนุน ให้ประชาชนในพื้นที่ใช้ชีวิตในแบบเศรษฐกิจพอเพียง น้อมนำแนวทางตามพระราชดำริมาใช้ให้เกิดประโยชน์ในทางปฏิบัติอย่างแท้จริง
- ๓.๔ จัดบริการด้านการตลาดร่วมกับเอกชนในพื้นที่ เพื่อให้พ่อค้าแม่ค้าและผู้บริโภคมีสถานที่ซื้อขายสินค้าที่ถูกต้องอนามัย
- ๓.๕ ส่งเสริม สนับสนุน ให้ประชาชนมีรายได้ จากการพัฒนาคุณภาพสินค้าและจัดระบบการผลิต การตลาด ส่งเสริมอาชีพ พัฒนาฝีมือให้มีคุณภาพตรงตามความต้องการของท้องถิ่น
- ๓.๖ ส่งเสริม สนับสนุน ด้านงานสาธารณสุขมูลฐาน กิจกรรมการดำเนินงานของ อสม. เพื่อขับเคลื่อนการทำงานด้านสุขภาพให้กับประชาชนมีความปลอดภัยสูงสุด
- ๓.๗ สนับสนุนการป้องกันและควบคุมโรคระบาดต่างๆ ที่ก่อให้เกิดผลกระทบต่อ การดำเนินชีวิตความเป็นอยู่และสุขภาพของประชาชน
- ๓.๘ มุ่งเน้นให้ความรู้แก่ประชาชนในการป้องกันและเข้าใจในการรักษาสุขภาพอย่างทั่วถึง

๔. นโยบายด้านการพัฒนาสังคม

- ๔.๑ ส่งเสริมการศึกษาแก่เด็ก เยาวชน ประชาชน ทั้งการศึกษาในระบบและนอกระบบ เพื่อให้สอดคล้องพร้อมรองรับประเทศไทยยุค ๔.๐
- ๔.๒ ส่งเสริมศูนย์พัฒนาเด็กเล็กให้มีศักยภาพ โดยจัดให้มีสื่อการเรียนการสอนและเทคโนโลยีสมัยใหม่ เพื่อให้เด็กมีพื้นฐานที่ดีในการเรียนรู้ในระดับที่สูงขึ้น
- ๔.๓ ให้การสงเคราะห์และจัดสวัสดิการแก่เด็ก ผู้ด้อยโอกาส คนพิการ และผู้สูงอายุ อย่างทั่วถึง สามารถดำรงชีวิตได้อย่างมีความสุขในสังคม
- ๔.๔ รณรงค์ ป้องกัน และแก้ไขปัญหายาเสพติด ปัญหาอาชญากรรมและความปลอดภัยของชีวิต และทรัพย์สิน โดยเน้นการมีส่วนร่วมจากทุกองค์กร
- ๔.๕ สนับสนุนการฝึกอบรมอาสาสมัครป้องกันฝ่ายพลเรือน (อปพร.) จัดหาวัสดุ อุปกรณ์ และยานพาหนะในการปฏิบัติงานอย่างมีประสิทธิภาพ
- ๔.๖ ส่งเสริม ให้การเรียนรู้ เกี่ยวกับการป้องกันภัยและแก้ปัญหาด้านความปลอดภัยตลอดจนการบรรเทาสาธารณภัยในชุมชน
- ๔.๗ จัดการบริการอินเทอร์เน็ตในระดับตำบลเพื่อให้เด็ก เยาวชน ประชาชน ได้ศึกษาค้นคว้าข้อมูล เกิดการเรียนรู้ ทันทต่อเหตุการณ์ในสังคมออนไลน์
- ๔.๘ ส่งเสริม สนับสนุน กิจกรรมนันทนาการ การกีฬาทุกประเภท จัดให้มีสถานที่ออกกำลังกาย ลานกีฬากลางของท้องถิ่นและอุปกรณ์การกีฬาที่จำเป็นเพื่อพัฒนาสุขภาพอย่างต่อเนื่อง
- ๔.๙ สนับสนุน อุปกรณ์การกีฬา และกิจกรรมการแข่งขันกีฬาของโรงเรียนในเขตพื้นที่ทุกระดับ

๕. นโยบายด้านการบริหารจัดการบ้านเมืองที่ดี

- ๕.๑ ส่งเสริมให้ประชาชนมีส่วนร่วมในการแก้ปัญหาและติดตามประเมินผลการดำเนินงาน เพื่อให้การพัฒนาท้องถิ่นอย่างมีประสิทธิภาพ
- ๕.๒ สร้างระบบบริหาร โดยเน้นหลักประสิทธิภาพ ประสิทธิผล สุจริต โปร่งใส สามารถตรวจสอบได้ และตรงตามความต้องการของประชาชนอย่างแท้จริง
- ๕.๓ ส่งเสริมให้ประชาชน ชุมชน เข้ามามีส่วนร่วม กำหนดยุทธศาสตร์ การจัดทำแผน โครงการ ในการพัฒนาตำบลให้เป็นไปตามเจตนารมณ์ของประชาชน
- ๕.๔ พัฒนาบุคลากร เจ้าหน้าที่ของหน่วยงาน ให้มีความรู้ ทักษะในการปฏิบัติงานเพื่อให้สามารถปฏิบัติงานได้อย่างมีประสิทธิภาพและประสิทธิผล
- ๕.๕ เพิ่มประสิทธิภาพการให้บริการแก่ประชาชน ลดขั้นตอนการปฏิบัติงานเพื่อให้ประชาชนที่มาใช้บริการได้รับความสะดวกและมีความพึงพอใจสูงสุด
- ๕.๖ ส่งเสริมให้ความรู้แก่ประชาชนเกี่ยวกับการมีส่วนร่วม บทบาทหน้าที่ ของประชาชนที่มีต่อการบริหารท้องถิ่นและอำนาจในการตรวจสอบตามรัฐธรรมนูญ
- ๕.๗ จัดโครงการ อบต.เคลื่อนที่ เพื่อบริการงานด้านต่างๆ แก่ประชาชนและรับฟังปัญหาความต้องการจากประชาชนอย่างทั่วถึง

๖. นโยบายด้านศาสนา จารีต ประเพณี และภูมิปัญญาท้องถิ่น

- ๖.๑ ส่งเสริมและสนับสนุนงานรัฐพิธี พื้นฟู อนุรักษ์ศิลปวัฒนธรรม ประเพณี และภูมิปัญญาท้องถิ่น ให้คงอยู่สืบไป
- ๖.๒ ทำนุบำรุงด้านศาสนา วัดวาอาราม ในตำบลให้เป็นศาสนสถาน และศูนย์รวมจิตใจของคนในชุมชน
- ๖.๓ ส่งเสริม สนับสนุน ประเพณีรดน้ำผู้สูงอายุและกิจกรรมตามจารีตประเพณีอันดีงามให้คงไว้ สืบไป
- ๖.๔ ส่งเสริม สนับสนุน การร่วมกันจัดกิจกรรมแห่งสายน้ำสืบสานประเพณีวันลอยกระทง

๖.๕ สนับสนุนการจัดกิจกรรมการพัฒนาคุณธรรม จริยธรรม แก่เยาวชน และประชาชน เพื่อให้เกิดสังคมแห่งความสงบสุข

๗. นโยบายด้านทรัพยากรธรรมชาติและสิ่งแวดล้อม

๗.๑ จัดให้มีสวนสาธารณะ สวนสุขภาพ เพื่อให้ประชาชนได้มีที่พักผ่อนหย่อนใจและออกกำลังกายอย่างเหมาะสม

๗.๒ อนุรักษ์การปลูกจิตสำนึกของเด็ก เยาวชน ประชาชนในการป้องกันและแก้ปัญหาสิ่งแวดล้อม ส่งเสริมการมีส่วนร่วมของประชาชนในการ แยก กำจัดขยะ และดูแลรักษาความสะอาด

๗.๓ จัดทำ ปรับปรุง สถานที่ทิ้งขยะ และดำเนินการสร้างระบบการเก็บ การกำจัดขยะมูลฝอยอย่างมีประสิทธิภาพ

๗.๔ ส่งเสริม สนับสนุนกิจกรรมการเพิ่มพื้นที่สีเขียวและจัดหาพันธุ์ไม้ให้ประชาชนเพื่อเพิ่มพื้นที่ปลูกป่าเพิ่มเติม

๗.๕ ส่งเสริม สนับสนุน ประชาชนให้บำบัดฟื้นฟูและหวงแหนซึ่งทรัพยากรและสิ่งแวดล้อม

๗.๖ อนุรักษ์ให้ประชาชนมีส่วนร่วมในการเฝ้าระวังป้องกันปัญหาด้านสิ่งแวดล้อมที่เกิดจากโรงงานอุตสาหกรรม

ส่วนที่ ๑ สภาพทั่วไปและข้อมูลพื้นฐาน

๑. ด้านกายภาพ

๑.๑ **ตำบลไพรขลา** มีเนื้อที่ประมาณ ๓๕,๑๗๕ ไร่ หรือ ๕๖.๒๘ ตารางกิโลเมตร ห่างจากอำเภอชุมพลบุรี ๑๗ กิโลเมตร ห่างจากจังหวัดสุรินทร์ ๖๘ กิโลเมตร

- | | | |
|---------------|-----------------------------------|-----------------------------|
| - ทิศเหนือ | จดตำบลดงครั้งใหญ่ อำเภอเกษตรวิสัย | จังหวัดร้อยเอ็ด |
| - ทิศใต้ | จดตำบลหนองเรือ อำเภอชุมพลบุรี | จังหวัดสุรินทร์ |
| - ทิศตะวันออก | จดตำบลทุ่งกุลาและ ตำบลพรหมเทพ | อำเภอท่าตูม จังหวัดสุรินทร์ |
| - ทิศตะวันตก | จดตำบลนาหนองไผ่ อำเภอชุมพลบุรี | จังหวัดสุรินทร์ |

๑.๒ **ลักษณะภูมิประเทศ** โดยทั่วไปมีสภาพเป็นที่ราบลุ่ม อยู่ในเขตทุ่งกุลาร้องไห้ หน้าฝนมีน้ำท่วมขังทั่วไป หน้าแล้งเป็นพื้นที่ ที่แห้งแล้งไม่มีน้ำ ลักษณะทางกายภาพของดินเป็นดินร่วนปนทราย มีคุณสมบัติเป็นดินเค็มและเปรี้ยว พื้นที่ทั้งหมดใช้ประโยชน์ในการทำการเกษตร ได้แก่การทำนาเป็นต้น มี ๓ ฤดูกาล (ฤดูร้อน ฤดูฝน ฤดูหนาว)

๑.๓ **ลักษณะภูมิอากาศ** ลักษณะอากาศมีลักษณะร้อนชื้น อากาศเปลี่ยนแปลงไปตามฤดู ซึ่งมี ๓ ฤดู ดังนี้
ฤดูร้อน เริ่มตั้งแต่กลางเดือนกุมภาพันธ์ไปจนถึงกลางเดือนพฤษภาคม อากาศร้อนและแห้งแล้ง แต่บางครั้งอาจมีอากาศเย็น บ้างครั้งเกิดพายุฝนฟ้าคะนองและลมกระโชกแรงหรืออาจมีลูกเห็บตกก่อให้เกิดความเสียหายแก่ประชาชนทุกปี เรียกว่า “พายุฤดูร้อน” อากาศร้อน จะมีอุณหภูมิระหว่าง ๓๕ - ๓๙.๙ องศาเซลเซียส ร้อนจัดมีอุณหภูมิประมาณ ๔๐ องศาเซลเซียสขึ้นไป

ฤดูฝน เริ่มตั้งแต่กลางเดือนพฤษภาคม ฝนตกมากในช่วงเดือน พฤษภาคม-ตุลาคม แต่อาจเกิด “ช่วงฝนทิ้ง” ซึ่งอาจนานประมาณ ๑-๒ สัปดาห์หรือบางปีอาจเกิดขึ้นรุนแรงและมีฝนน้อยนานนับเดือน ในเดือนกรกฎาคม แต่ในเขตตำบลไพรขลาไม่เคยเกิดอุทกภัยรุนแรง

ฤดูหนาว เริ่มตั้งแต่กลางเดือนตุลาคมถึงกลางเดือนกุมภาพันธ์ ในช่วงกลางเดือนตุลาคมนานราว ๑ -๒ สัปดาห์ เป็นช่วงเปลี่ยนฤดูจากฤดูฝนเป็นฤดูหนาว อากาศแปรปรวนไม่แน่นอน อาจเริ่มมีอากาศเย็นหรืออาจยังมีฝนฟ้าคะนอง อากาศหนาวอุณหภูมิต่ำสุด ประมาณ ๑๕ องศา

๑.๔ **ลักษณะของแหล่งน้ำ** มีแหล่งน้ำที่ใช้สำหรับ อุปโภค-บริโภค แหล่งน้ำที่เกิดขึ้นตามธรรมชาติและ ที่องค์การบริหารส่วนตำบลไพรขลาได้ดำเนินการปรับปรุงก่อสร้างขึ้นใหม่ เพื่อให้เพียงพอกับการอุปโภคและบริโภคของประชาชน ดังนี้

แหล่งน้ำธรรมชาติ

- | | | | |
|----------------|---------------|-----------------|---------------|
| - ลำน้ำ,ลำห้วย | จำนวน ๖ แห่ง | - สระน้ำ,ลำคลอง | จำนวน ๓๐ แห่ง |
| - บึง,หนองน้ำ | จำนวน ๔๗ แห่ง | | |

แหล่งน้ำที่สร้างขึ้น

- | | |
|------------|---------------|
| - แก้มลิง | จำนวน ๑ แห่ง |
| - ฝาย | จำนวน ๘ แห่ง |
| - บ่อบาดาล | จำนวน ๑๕ แห่ง |
| - ประปา | จำนวน ๑๑ แห่ง |

๑.๕ **ลักษณะของไม้และป่าไม้** ในเขตตำบลไพรขลาไม่มีป่าไม้ แต่มีต้นไม้ที่ชาวบ้านปลูกลักษณะของไม้เป็น ไม้ยืนต้น และไม้เศรษฐกิจ เช่น ไม้ยูคา

๒. ด้านการเมือง/การปกครอง

ตำบลไพรขลา มีทั้งหมด ๑๒ หมู่บ้าน ประชาชนมีส่วนร่วมในการจัดซื้อจัดจ้างขององค์การบริหารส่วนตำบลไพรขลา ประชาชนให้ความร่วมมือด้านการเลือกตั้งเป็นอย่างดี ปัญหาคือการแข่งขันทางการเมืองค่อนข้างสูง ไม่ว่าจะเป็นการเลือกผู้ใหญ่บ้าน สมาชิกสภา นายกององค์การบริหารส่วนตำบล โดยเฉพาะการคัดเลือกผู้ใหญ่บ้าน การแก้ไข ปัญหาของตำบลไพรขลาคือ ขอความร่วมมือ ผู้นำ เจ้าหน้าที่ที่มีหน้าที่รับผิดชอบให้ระมัดระวัง สอดส่องพฤติกรรมและให้รายงานอำเภอทราบ การรณรงค์ ประชาสัมพันธ์ ให้ข้อมูลที่ถูกต้อง เกี่ยวกับข้อกฎหมายของการเลือกตั้งที่กระทำ ได้และทำไม่ได้ให้ประชาชนได้รับทราบ ปัญหาต่างๆ ที่เกิดขึ้นตำบลไพรขลาก็ได้พยายามแก้ไข โดยเรื่องจากการประชุม ประชาคมท้องถิ่นทุกหมู่บ้านในเขตตำบลไพรขลา ในการจัดทำแผนพัฒนาตำบลไพรขลา จากผลการประชุมทุกครั้ง ที่ องค์การบริหารส่วนตำบลไพรขลาจัดขึ้น มีประชาชนสนใจเข้าร่วมประชุมรวมทั้งแสดงความคิดเห็นที่หลากหลาย ส่งผลให้องค์การบริหารส่วนตำบลไพรขลา ดำเนินงานตามความต้องการของประชาชน และประชาชนได้รับและมีส่วนร่วมใน การพัฒนาตำบล นอกจากนี้ องค์การบริหารส่วนตำบล ได้จัดโครงการอบรมศึกษา ดูงาน ของคณะผู้บริหาร สมาชิก สภา พนักงานส่วนตำบล และโครงการอื่นๆ สำหรับประชาชนอีกหลายโครงการ เพื่อนำความรู้และประสบการณ์ที่ ได้รับมาพัฒนาตำบลให้เจริญเท่าเทียมกับตำบลอื่นๆ และองค์การบริหารส่วนตำบลไพรขลา มีโครงการจัดซื้อเครื่องมือ เครื่องใช้ในการปฏิบัติงานให้ทันสมัยและมีประสิทธิภาพ บางโครงการต้องระงับไว้เนื่องจากข้อจำกัดด้านงบประมาณ มีอัตรากำลังพนักงานส่วนตำบลจำกัด ไม่เพียงพอต่อการตอบสนองความต้องการของประชาชนในด้านบริการ โดย องค์การบริหารส่วนตำบลไพรขลา แบ่งเขตการปกครอง ดังนี้

๒.๑ เขตการปกครอง ตำบลไพรขลาแบ่งเขตการปกครองออกเป็น ๑๒ หมู่บ้าน ดังตารางที่ ๑
ตารางที่ ๑ แสดงพื้นที่ หน่วยการปกครอง ระยะทางจากอำเภอ และจังหวัด

| หมู่ที่ | หมู่บ้าน | พื้นที่ (ตร.กม.) | ระยะทางจาก อำเภอชุมพลบุรี | ระยะทางจาก จังหวัดสุรินทร์ | ร้อยละของ พื้นที่ตำบล |
|---------|-----------------|------------------|---------------------------|----------------------------|-----------------------|
| ๑ | บ้านไพรขลา | ๘.๔๓ | ๑๗ | ๗๓ | ๑๔.๙๘ |
| ๒ | บ้านขาม | ๔.๙๒ | ๒๐ | ๗๐ | ๘.๗๔ |
| ๓ | บ้านโพนทัน | ๒.๒๔ | ๒๑ | ๗๑ | ๓.๙๘ |
| ๔ | บ้านไพรขลาน้อย | ๖.๗๓ | ๑๗ | ๗๓ | ๑๑.๙๖ |
| ๕ | บ้านตาเฮอ | ๒.๕๓ | ๒๕ | ๗๕ | ๔.๕๐ |
| ๖ | บ้านโนนสมบุรณ์ | ๐.๙๒ | ๓๕ | ๘๘ | ๑.๖๓ |
| ๗ | บ้านม่วงสวรรค์ | ๘.๑๕ | ๓๗ | ๘๒ | ๑๔.๔๘ |
| ๘ | บ้านโนนตาล | ๗.๗๐ | ๒๒ | ๗๗ | ๑๓.๖๘ |
| ๙ | บ้านโนนโพธิ์ | ๓.๐๔ | ๑๙ | ๗๕ | ๕.๔๐ |
| ๑๐ | บ้านโพนม่วง | ๖.๔๐ | ๓๗ | ๘๒ | ๑๑.๓๗ |
| ๑๑ | บ้านโพนงาม | ๓.๕๑ | ๑๘ | ๗๖ | ๖.๒๔ |
| ๑๒ | บ้านโนนหนามแท่ง | ๑.๗๑ | ๒๒ | ๗๘ | ๓.๐๔ |

๓. ประชากร

๓.๑ ข้อมูลเกี่ยวกับจำนวนประชากร

ตำบลไพเราะลามีครัวเรือนทั้งสิ้น ๒,๐๘๓ ครัวเรือน มีประชากรจำนวนทั้งสิ้น ๖,๘๙๙ คน เป็นชาย ๓,๔๓๔ คน เป็นหญิง ๓,๔๖๕ คน แยกแต่ละหมู่บ้านดังตารางที่ ๒ ดังนี้

| หมู่ที่ | บ้าน | บ้านปกติ | เพศชาย | เพศหญิง | รวม |
|---------|------------------|--------------|--------|---------|-------|
| | | ตำบลไพเราะลา | ๒,๑๐๕ | ๓,๔๑๐ | ๓,๔๖๔ |
| ๑ | บ้านไพเราะลา | ๓๖๙ | ๔๓๖ | ๔๓๖ | ๘๗๒ |
| ๒ | บ้านขาม | ๒๗๑ | ๕๐๐ | ๕๒๘ | ๑,๐๒๕ |
| ๓ | บ้านโพนทัน | ๘๐ | ๑๒๖ | ๑๓๖ | ๒๖๒ |
| ๔ | บ้านไพเราะลาน้อย | ๒๗๐ | ๓๔๒ | ๓๗๑ | ๗๑๓ |
| ๕ | บ้านตาเฮอ | ๗๖ | ๑๔๗ | ๑๓๙ | ๒๘๖ |
| ๖ | บ้านโนนสมบุรณ์ | ๖๕ | ๑๑๓ | ๙๙ | ๒๑๒ |
| ๗ | บ้านม่วงสวรรค์ | ๓๓๑ | ๕๘๒ | ๖๐๑ | ๑,๑๘๓ |
| ๘ | บ้านโนนตาล | ๑๐๕ | ๑๖๑ | ๑๙๓ | ๓๕๔ |
| ๙ | บ้านโนนโพธิ์ | ๑๓๙ | ๒๕๔ | ๒๓๙ | ๔๙๓ |
| ๑๐ | บ้านโพนม่วง | ๒๔๓ | ๔๔๓ | ๔๒๐ | ๘๖๓ |
| ๑๑ | บ้านโพนงาม | ๑๐๐ | ๒๐๓ | ๒๐๓ | ๔๐๖ |
| ๑๒ | บ้านโนนหนามแท่ง | ๕๖ | ๑๐๓ | ๑๐๒ | ๒๐๕ |

ข้อมูลประชากร ณ วันที่ ๒๐ กรกฎาคม พ.ศ. ๒๕๖๕

๓.๒ ช่วงอายุและจำนวนประชากร

องค์การบริหารส่วนตำบลไพเราะลา อำเภอชุมพลบุรี จังหวัดสุรินทร์

| ประชากร | หญิง | ชาย | หมายเหตุ |
|------------------------|----------|----------|-------------------|
| จำนวนประชากรเยาวชน | ๗๕๐ | ๗๑๓ | อายุต่ำกว่า ๑๘ ปี |
| จำนวนประชากร | ๒,๒๖๔ | ๒,๑๙๗ | อายุ ๑๘-๖๐ ปี |
| จำนวนประชากรผู้สูงอายุ | ๔๖๑ | ๕๖๓ | อายุมากกว่า ๖๐ ปี |
| รวม | ๓,๔๖๕ คน | ๓,๔๓๔ คน | ทั้งสิ้น ๖,๘๙๙ คน |

๔. สภาพทางสังคม

๔.๑ การศึกษา

ตารางที่ ๓ แสดงข้อมูลด้านการศึกษา

| ที่ | ชื่อสถานศึกษา | ที่ตั้ง | ระดับก่อนเกณฑ์ | | | ระดับอนุบาล | | | ระดับประถมศึกษา | | | ระดับมัธยมศึกษา | | |
|-----|--|---------|----------------|-----|----------|-------------|-----|----------|-----------------|-----|----------|-----------------|-----|----------|
| | | | ห้องเรียน | ครู | นักเรียน | ห้องเรียน | ครู | นักเรียน | ห้องเรียน | ครู | นักเรียน | ห้องเรียน | ครู | นักเรียน |
| ๑. | ศพด. บ้านไพรขลา | ม.๑ | ๒ | ๕ | ๖๖ | - | - | - | - | - | - | - | - | - |
| ๒. | ศพด. บ้านโนนม่วง | ม.๗ | ๒ | ๔ | ๔๖ | - | - | - | - | - | - | - | - | - |
| ๓. | รร. บ้านไพรขลา (ไพรขลาราษฎร์พิทยากุล) | ม.๔ | - | - | - | ๒ | ๒ | ๔๐ | ๖ | ๖ | ๑๒๗ | ๓ | ๖ | ๕๕ |
| ๔. | รร. บ้านขามโพนทัน | ม.๒ | - | - | - | ๒ | ๑ | ๒๘ | ๖ | ๖ | ๘๒ | - | - | - |
| ๕. | รร. บ้านโนนม่วง | ม.๗ | - | - | - | ๒ | ๓ | ๔๕ | ๖ | ๖ | ๑๖๗ | ๓ | ๖ | ๗๒ |

หมายเหตุ ข้อมูล ณ ๒๗ พฤษภาคม ๒๕๖๕

๔.๒ สาธารณสุข

โรงพยาบาลส่งเสริมสุขภาพประจำตำบล ๒ แห่ง

- โรงพยาบาลส่งเสริมสุขภาพตำบลไพรขลา มีเจ้าหน้าที่สาธารณสุข ๔ คน แยกเป็น
 - นักวิชาการสาธารณสุข ๑ คน
 - พยาบาลวิชาชีพ ๑ คน
 - เจ้าพนักงานทันตสาธารณสุข ๑ คน
 - อาสาสมัครสาธารณสุขประจำหมู่บ้าน (อสม.) ๕๑ คน
- โรงพยาบาลส่งเสริมสุขภาพตำบลบ้านโนนม่วง มีเจ้าหน้าที่สาธารณสุข ๒ คน แยกเป็น
 - นักวิชาการสาธารณสุข ๒ คน
 - พยาบาลวิชาชีพ ๑ คน
 - ผู้ช่วยเจ้าหน้าที่สาธารณสุข ๑ คน
 - อาสาสมัครสาธารณสุขประจำหมู่บ้าน (อสม.) ๖๐ คน

๔.๓ การสังคมสงเคราะห์

องค์การบริหารส่วนตำบลไพรขลา ได้ดำเนินการด้านสังคมสงเคราะห์ ดังนี้

๑. ดำเนินการจ่ายเบี้ยยังชีพให้กับผู้สูงอายุ ผู้พิการ และผู้ป่วยเอดส์ เป็นประจำทุกเดือน
๒. รับลงทะเบียนและประสานโครงการเงินอุดหนุนเพื่อการเลี้ยงดูเด็กแรกเกิด
๓. ประสานการทำบัตรผู้พิการ
๔. ตั้งโครงการช่วยเหลือผู้ยากจน ยากไร้ รายได้น้อย และผู้ด้อยโอกาสไร้ที่พึ่ง
๕. ตั้งโครงการปรับปรุงซ่อมแซมบ้านคนจน

๕. ระบบบริการพื้นฐาน

๑. การคมนาคม

- ทางหลวงหมายเลข ๒๐๘๑ สายชุมพลบุรี – ท่าตูม จำนวน ๑ สาย
- ถนน รพช. ผ่านตำบล จำนวน ๓ สาย
- ถนนภายในหมู่บ้าน จำนวน ๑๒ หมู่บ้าน

๒. การโทรคมนาคม

- โทรศัพท์สาธารณะ จำนวน ๑๒ หมู่บ้าน

๓. การไฟฟ้า

- ไฟฟ้าเข้าถึง จำนวน ๑๒ หมู่บ้าน

๖. ระบบเศรษฐกิจ

๑. อาชีพ

- ประชากรส่วนใหญ่ประกอบอาชีพทำนา และรับจ้างทั่วไป หลังจากว่างเว้นฤดูการเก็บเกี่ยวจะมีการทอผ้าไหม ฐานะประชากรโดยเฉลี่ยอยู่ในระดับปานกลางกึ่งต่ำ

๒. ผลิตภัณฑ์ตำบล

- ข้าวหอมมะลิ ประชากรส่วนใหญ่ปลูกข้าวหอมมะลิ ๑๐๕ มีพื้นที่เกษตรกรรม ประมาณ ๒๔ ,๗๘๓ ไร่ ผลผลิตเฉลี่ย ๔๐๐ กิโลกรัม/ไร่

- หมู่บ้านทอผ้าไหมราษฎรในตำบลไพรขลาปลูกหม่อนเลี้ยงไหมเอง ทอผ้าไหมลายพื้นบ้านเป็นเอกลักษณ์ของตนเองแต่เดิมผลิตเพื่อไว้ใช้เองต่อมาได้รับการสนับสนุนงบประมาณจากองค์การบริหารส่วนตำบลไพรขลาและได้รับการสนับสนุนด้านการตลาดจากสำนักงานพัฒนาชุมชนอำเภอชุมพลบุรี ทำให้สามารถผลิตและจำหน่ายได้ทำให้สมาชิกกลุ่มมีรายได้เพิ่มขึ้น

- ศูนย์สาธิตการตลาด หมู่ที่ ๗ เป็นการดำเนินงานโดยสมาชิกของกลุ่มที่เข้มแข็งทำให้มีผลกำไร เป็นลดค่าใช้จ่าย เพิ่มรายได้ให้แก่สมาชิกกลุ่มและราษฎรในหมู่บ้านเป็นอย่างดี

๗. ศาสนา ประเพณี วัฒนธรรม

๑. การศาสนา ศาสนาที่ประชาชนในเขตตำบลไพรขลา นับถือ คือ ศาสนา พุทธ คิดเป็นร้อยละ ๑๐๐ มีวัด ๔ แห่ง ดังนี้

๑. วัดสระบัวงาม บ้านขาม หมู่ที่ ๒
๒. วัดศรัทธาวารี บ้านไพรขลา น้อย หมู่ที่ ๔
๓. วัดทุ่งสำราญ บ้านตาเฮอ หมู่ที่ ๕
๔. วัดอัมภวารินทร์ บ้านโพนม่วง หมู่ที่ ๑๐

๒. วัฒนธรรม ประชากรส่วนใหญ่ใช้ภาษาท้องถิ่นดังนี้ ภาษาอีสาน คิดเป็นร้อยละ ๕๙ ภาษาเขมรคิดเป็นร้อยละ ๓๙ ภาษาส่วยคิดเป็นร้อยละ ๑ ภาษาไทยคิดเป็นร้อยละ ๑ นับถือขนบธรรมเนียมประเพณีพื้นบ้านแบบดั้งเดิม เช่น ประเพณีแห่นาค อุปสมบท ช่วงเดือน ๖ ของทุกปี หรือช่วงเดือนเมษายน-พฤษภาคม ของทุกปีจะมีพิธีอุปสมบทหมู่ โดยใช้ช้างเป็นพาหนะในการแห่นาคไปรอบหมู่บ้านดังกล่าว และประเพณีวันสารทหรือภาษาท้องถิ่นเรียกว่า “โพนตา” เป็นงานสำคัญ และยึดถือปฏิบัติสืบต่อกันเรื่อยมา กำหนดงานจะมีขึ้นในช่วงเดือน ๑๐ ของทุกปี แบ่งได้ ๒ ช่วงคือ ช่วงที่ ๑ ตรงกับวันขึ้น ๑๕ ค่ำ เดือน ๑๐ เรียกว่า “สารทเล็ก” หรือ “เบ็ญตุง” ประชากรจะพากันไปทำบุญตักบาตรที่วัด ช่วงที่ ๒ ตรงกับวันแรม ๑๕ ค่ำ เดือน ๑๐ เรียกว่า “สารทใหญ่” หรือ “เบ็ญทม” ทุกครอบครัวจะทำพิธีเช่นไหว้ ซึ่งเรียกวิญญาณของพี่น้องหรือบรรพบุรุษที่ตายไปแล้วให้มารับของเซ่นไหว้ ซึ่งเรียกว่า “แซนโพนตาโพนยาย ”

ญาติพี่น้องที่ไปอยู่ที่อื่นก็กลับมารวมกัน เพื่อร่วมพิธีดังกล่าว ตอนกลางคืนก็จะไปทำบุญและฟังพระสวดที่วัด มีการทำบุญกรวดน้ำอุทิศส่วนกุศลให้แก่เจ้ากรรมนายเวร รุ่งเช้า ตรงกับวันแรม ๑๕ ค่ำ เดือน ๑๐ ก็จะไปทำบุญตักบาตรที่วัดเป็นอันเสร็จพิธี

๓. ด้านวัฒนธรรมประเพณี หากเอาฮีตสิบสอง – คองสิบสี่ ของลาวอีสานส่วนใหญ่มาเปรียบเทียบจะพบว่า ชุมชนไพรขลาจะแปลกออกไปในบางอย่าง ซึ่งเป็นการหล่อหลอมรวมกันของวัฒนธรรมลาว ส่วย เขมร

ฮีต ๑๒ คือ ประเพณีทางศาสนาทั้ง ๑๒ เดือน ของกลุ่มชาติพันธุ์ลาวโดยรวมได้แก่

เดือน ๕ บุญสงกรานต์ ถือว่าเป็นวันขึ้นปีใหม่ ให้เอาดอกไม้ธูปเทียน ไปวัด เลี้ยงภัตตาหารพระสงฆ์ ฟังเทศน์ มีบายศรีสู่ขวัญ เอาน้ำหอมผสมขมิ้นรดตรงแก่ผู้เฒ่าผู้แก่ ผู้ที่เคารพนับถือ

เดือน ๖ บุญบั้งไฟ ทำพิธีส่งบั้งไฟไปขอฝนจากพญาแถน เป็นการทำบุญเลี้ยงพระก่อนหน้าการทำนา แห่งบั้งไฟเป็นการรื่นเริงสนุกสนาน

เดือน ๗ บุญซำฮะ เป็นการทำบุญเพื่อล้างสิ่งชั่วร้าย เช่น ฝิบ้านเรือน หลักเมืองเพื่อความเป็นสิริมงคลของปี นิมนต์พระสงฆ์มาสวดมนต์เย็นและตอนเช้ามีการเลี้ยงพระ ประพรมน้ำพระพุทธมนต์ ทำความสะอาดบ้าน เช่น ฝิประจำหมู่บ้าน ฝิปู่ตายาย ฝิไร่นา ฝิหลักเมือง

เดือน ๘ บุญเข้าพรรษา เอาข้าวตอกดอกไม้ ขี้ผึ้ง ธูปเทียนไปรวมกันที่วัด ฟังเทศน์ อุณณหัสสาวิไชย และปัญญาบารมี หล่อเทียนพรรษาถวายวัด ถวายปัจจัย เช่น ข้าวสาร อาหารแห้งน้ำมันแก่พระเพื่อใช้ในพรรษา

เดือน ๙ บุญข้าวประดับดิน เลี้ยงภัตตาหารสงฆ์ ทำบังสุกุลส่งบุญไปให้ผู้ตายฟังสวดพาหุง อาหารเช่นฝิไปวางตามพื้นดิน ตามป่า เพื่อฝิไม่มีญาติจะได้กิน

เดือน ๑๐ บุญข้าวสาก เป็นการถวายสลากภัตแก่พระสงฆ์ พระเถรรูปใดจับสลากได้ของผู้ใด ผู้นั้นถวายสิ่งของแก่พระสงฆ์ และเอาอาหารสำหรับเปรตไปแขวนไว้ตามต้นไม้ ถวายผ้าอาบน้ำ

เดือน ๑๑ บุญออกพรรษา ถวายภัตตาหารพระสงฆ์มีพิธีถวายปราสาทผึ้ง ไหลเรือไฟ (คล้ายลอดกระถางของภาคกลาง) ตักบาตรเทโว

เดือน ๑๒ บุญกฐิน ถือว่าเป็นบุญที่ให้กุศลแรง ถวายผ้ากฐิน

เดือนอ้าย บุญเข้ากรรม เลี้ยงพระ เนื่องในพิธีที่พระสงฆ์ผู้ต้องอาบัติสังฆาทิเสส มาขอแสดงอาบัติของตนแก่ที่ประชุมสงฆ์

เดือนยี่ บุญคูณลาน เป็นบุญหลังการเก็บเกี่ยวเพื่อความเป็นสิริมงคล โดยการประพรมน้ำพระพุทธมนต์ ยุ่งฉางลานข้าว ทำขวัญข้าว เก็บเกี่ยวไว้ใช้

เดือนสาม บุญข้าวจี ถวายอาหารพระที่วัด ฟังเทศน์ ฟังธรรมมีการนำข้าวจีไปถวายพระด้วย

เดือนสี่ บุญพระเวส เป็นการเลี้ยงพระและฟังเทศน์มหาชาติมีกิจกรรมที่สำคัญ คือ แห่งกัณฑ์หลอน แห่งข้าวจี่กัน เทคน์มาลัยหมื่น มาลัยแสน อ่านสังกาส เทคน์มหาชาติ

| เดือน | ประเพณีเฉพาะชุมชนบ้านไพรขลา | หมายเหตุ (ภาษา) |
|-------|--|---|
| อ้าย | - | |
| ยี่ | - | - หมู่บ้านที่พูดภาษาเขมรหรือมีวัฒนธรรมแบบ |
| สาม | ข้าวจี, กุ่มข้าวใหญ่ (คูณลาน) เลี้ยงบ้าน | ชุมชนเขมร คือ หมู่ที่ ๒, ๕, ๖, ๗, ๑๐ บางส่วน |
| สี่ | แต่งงาน, บุญพระเวส, รำมะมั่วด (แม่มด) | - หมู่บ้านที่พูดภาษาลาวหรือมีวัฒนธรรมแบบชุมชน |
| ห้า | เนา สงกรานต์ | ลาว ไพรขลาคือ |
| หก | บวชนาคช้าง เลี้ยงพญาพ่อปู่ | หมู่ที่ ๑, ๔, ๘, ๙, ๓, ๑๑, ๑๒ บางส่วน |

| | | |
|---------|-------------------------------|---|
| เจ็ด | - | - หมู่บ้านที่พูดภาษาส่วยหรือมีวัฒนธรรมแบบ |
| แปด | เข้าพรรษา | ชุมชนส่วย ไพรขลาคือ หมู่ที่ ๑ บางส่วน |
| เก้า | - | |
| สิบ | บุญข้าวสากน้อย บุญข้าวสากใหญ่ | |
| สิบเอ็ด | กฐิน | |
| สิบสอง | ลอยกระทง | |

หากพิจารณาเปรียบเทียบกันระหว่างประเพณีนิยมของชุมชนอีสานทั่วไปกับชุมชนบ้านไพรขลาจะพบว่าไพรขลา มีความแตกต่างเฉพาะตัวเองไม่เหมือนประเพณีนิยมของลาวอีสาน

ส่วนใหญ่ โดยจะมีประเพณีทางกลุ่มชาติพันธุ์เขมร และส่วยเข้ามาแทรกอยู่เช่น รำมะมั่วดประเพณีบวชนาค ด้วยช้าง บุญข้าวสากน้อย (แซนโฌนตา) เหล่านี้คือสิ่งที่แตกต่างและเป็นแบบนี้มานานแล้ว ยกเว้นกรณีบุญบั้งไฟ ชุมชนบ้านไพรขลา มียกเลิกการจัดงานบุญบั้งไฟไปไม่กี่ปีมานี้ ด้วยสาเหตุอันตรายเกินไป และชุมชนอื่น ๆ รอบข้างก็มีบุญประเพณีนี้ทุกชุมชน (มีมากอยู่แล้วก็ไม่ต้องจัด)

การมีวัฒนธรรมเฉพาะถิ่นเป็นของตนเองแบบนี้ อาจเกิดจากการปรับตัวของชุมชน ที่อยู่ท่ามกลางความ หลากหลายวัฒนธรรมนั่นเอง

๘. ทรัพยากรธรรมชาติ

๑. ทรัพยากรธรรมชาติในพื้นที่

- โดยส่วนมาก ราษฎรในตำบลไพรขลาปลูกยูคาลิปตัสบนคันนา ตามลำคลอง และพื้นที่หัวไร่ปลายนา เพื่อเป็นการเสริมรายได้ ทั้งจากการขายข้าวเจ้าหอมมะลิ และขายไม้ยูคาลิปตัสได้ปีละหลายหมื่นบาท
- มีแม่น้ำลำปลับปลาไหลผ่านด้านทิศเหนือของตำบล

๙. อื่นๆ

๑. การพาณิชย์

ตำบลไพรขลา มีสถานบริการน้ำมันเชื้อเพลิง จำนวน ๓ แห่ง และมีปั้มน้ำมันหลอดที่ให้บริการในหมู่บ้าน จำนวน ๙ แห่ง มีร้านค้าขนาดเล็กจำนวน ๕๔ ร้าน ร้านค้าขนาดใหญ่ จำนวน ๖ แห่ง โรงสีขนาดเล็ก จำนวน ๓๘ แห่ง โรงสีขนาดใหญ่ จำนวน ๑ แห่ง ร้านซ่อมรถจักรยานยนต์ จำนวน ๕ แห่ง ร้านซ่อมรถยนต์ จำนวน ๖ แห่ง โรงงานผลิต เพอร์นิเจอร์ จำนวน ๙ แห่ง

๒. มวลชนจัดตั้ง

- ลูกเสือชาวบ้าน ๒ รุ่น จำนวน ๙๘๐ คน
- อปพร. ๓ รุ่น จำนวน ๑๖๔ คน
- รุ่น ๑ จำนวน ๑๐๐ คน รุ่น ๒ จำนวน ๓๗ คน รุ่น ๓ จำนวน ๒๗ คน
- อส.ตร. ๑ รุ่น จำนวน ๑๕๐ คน
- กลุ่มอาชีพ จำนวน ๓๘ กลุ่ม
- กลุ่มออมทรัพย์ จำนวน ๙ กลุ่ม
- กลุ่มอื่นๆ จำนวน ๓ กลุ่ม

๓. ข้อมูลเกี่ยวกับศักยภาพของท้องถิ่น

องค์กรปกครองส่วนท้องถิ่นในประเทศไทยมีการพัฒนาและบูรณาการ เพื่อให้มีความสอดคล้องกับสถานการณ์ ที่เปลี่ยนแปลงเพื่อรองรับการถ่ายโอนอำนาจหน้าที่ตามแผนการกระจายอำนาจสู่องค์กรปกครองส่วนท้องถิ่น

ตลอดจนการปฏิรูประบบราชการไปพร้อมกัน เพื่อให้ทันต่อสถานการณ์ที่เปลี่ยนแปลงในปัจจุบัน องค์การบริหารส่วนตำบลไพรขลาจึงได้จัดทำแผนอัตรากำลัง ๓ ปี เพื่อไว้รองรับการเปลี่ยนแปลงดังกล่าวแล้ว

โครงสร้างและกระบวนการบริหารบุคคลขององค์การบริหารส่วนตำบลไพรขลา ประกอบด้วย ก.บุคลากรพนักงานส่วนตำบลและพนักงานจ้าง จำนวน ๔๐ คน (ข้อมูล ณ ๓๐ เดือนพฤษภาคม ๒๕๖๒)

- ตำแหน่งในสำนักปลัดองค์การบริหารส่วนตำบล จำนวน ๑๗ คน
- ตำแหน่งในกองการคลัง จำนวน ๘ คน
- ตำแหน่งในกองช่าง จำนวน ๖ คน
 - ตำแหน่งกองการศึกษาฯและวัฒนธรรม จำนวน ๙ คน
- ระดับการศึกษา
- ประถมศึกษา จำนวน - คน
- มัธยมศึกษาตอนต้น จำนวน - คน
- มัธยมศึกษาตอนปลาย จำนวน ๘ คน
 - อนุปริญญา จำนวน ๖ คน
- ปริญญาตรี จำนวน ๑๘ คน
- ปริญญาโท จำนวน ๘ คน

๔. ผลการดำเนินงานขององค์การบริหารส่วนตำบล

๔.๑ การดำเนินงานด้านโครงสร้างพื้นฐาน อำนวยความสะดวกและความปลอดภัยในชีวิตประจำวันของประชาชน สนับสนุนโครงการเสริมสร้างถนนลงหินคลุก โครงการเสริมสร้างถนนลงลูกรัง โครงการก่อสร้างถนนคอนกรีตเสริมเหล็ก จัดหาแหล่งน้ำ เพื่อใช้ทางด้านการเกษตร และช่วยทางด้านอุทกภัย เช่น น้ำท่วม ฝนแล้ง การลงทุนซ้ำซ้อน ความต้องการด้านโครงสร้างพื้นฐานของประชาชนมีมาก เพื่อตอบสนองความต้องการด้านโครงสร้างพื้นฐานของประชาชน

จัดให้มีน้ำสะอาดในการอุปโภค-บริโภค ซึ่งเป็นภารกิจสำคัญในการดำรงชีวิตของประชาชน ในเขตพื้นที่รับผิดชอบขององค์การบริหารส่วนตำบลไพรขลา และได้มีการปรับปรุงขยายเขตประปาภายในชุมชน ก่อสร้างระบบประปาหมู่บ้าน ซ่อมแซมระบบประปาหมู่บ้าน

ดำเนินการปรับปรุงระบบไฟฟ้าสาธารณะ ซ่อมแซมไฟฟ้าสาธารณะ และขยายเขตไฟฟ้าให้มีแสงสว่างที่ครอบคลุมทั่วถึงทุกพื้นที่ในเขตรับผิดชอบ ขององค์การบริหารส่วนตำบลไพรขลา

มีจุดประสงค์เพื่อให้เป็นศูนย์รวมของประชาชน ในเขตองค์การบริหารส่วนตำบลไพรขลาและนักท่องเที่ยวสัญจรไปมา เพื่อประโยชน์ด้านการพักผ่อน

๔.๒ การดำเนินงานด้านเศรษฐกิจ พัฒนาและส่งเสริมกลุ่มองค์กรต่าง ๆ เพื่อเป็นรายได้ให้แก่ตนเองและครอบครัว โดยนำหลักการของรัฐบาลมาใช้ ให้เกิดประโยชน์แก่ประชาชนในเขตพื้นที่รับผิดชอบขององค์การบริหารส่วนตำบลไพรขลา และช่วยส่งเสริมกลุ่มองค์กร เพื่อให้เกิดการสร้างงาน มีงานทำมีรายได้ในหมู่บ้านและตำบลของเรา เพื่อให้ชุมชนเกิดความเข้มแข็งและพึ่งตนเองได้ในอนาคต การกระตุ้นเศรษฐกิจ องค์การบริหารส่วนตำบลไพรขลาและกลุ่มเกษตรกรอินทรีย์แต่ละหมู่บ้านได้ก่อสร้างโรงสีชุมชนเพื่อสีข้าวสารที่เป็นข้าวหอมมะลิและจำหน่าย ซึ่งเป็นสินค้าหนึ่งตำบลหนึ่งผลิตภัณฑ์ของตำบลไพรขลา และได้ก่อสร้างโรงเรือนเกษตรกรอินทรีย์เพื่อให้กลุ่มเกษตรกรอินทรีย์แต่ละหมู่บ้านได้จัดทำปุ๋ยอินทรีย์เพื่อใช้ในการผลิตข้าวหอมมะลิ และนำมาแปรรูปเป็นข้าวสารปลอดสารพิษต่อไป ช่วยลดต้นทุนการผลิตและเพิ่มรายได้ให้แก่ราษฎรในพื้นที่ตำบลไพรขลา

๔.๓ การดำเนินงานด้านสังคม โดยส่งเสริมเด็กที่เรียนเก่งแต่ยากจนและขาดทุนทรัพย์ในการเรียน เพื่อให้เด็กที่มีความมุ่งมั่นในด้านการศึกษาและจะนำพาให้เด็กเป็นคนดีของชาติได้ในอนาคต ส่งเสริมทางด้านการเล่น กีฬา โดยการจัดให้มีการแข่งขันกีฬาประชาชนและเยาวชน เพื่อที่จะพัฒนาให้เด็กรู้จักแพ้ รู้จักชนะ และรู้จักการให้อภัย และเพื่อให้เด็กมีสุขภาพแข็งแรงไม่ไปติดยาเสพติด จัดให้มีการรณรงค์ป้องกันยาเสพติด ดำเนินการให้มีเงินสงเคราะห์ผู้พิการ ผู้สูงอายุ เด็กด้อยโอกาส และผู้ติดเชื้อเอชไอวี ให้การสนับสนุนงบประมาณหน่วยงานอื่นในการดำเนินการเพื่อความปลอดภัยในชีวิตและทรัพย์สินของประชาชน และดำเนินการช่วยเหลือและบรรเทาทุกข์แก่ประชาชนที่ได้รับความเดือดร้อนจากสาธารณภัย เช่น อุทกภัย อัคคีภัย วาตภัย และภัยอื่น ๆ ที่เกิดจากธรรมชาติ

๔.๔ การดำเนินงานด้านการเมืองการบริหาร ในด้านการพัฒนาด้านการเมืองการบริหาร องค์การบริหารส่วนตำบลจัดให้มีการอบรมและพัฒนาประสิทธิภาพแก่คณะผู้บริหาร สมาชิกสภาองค์การบริหารส่วนตำบล พนักงานส่วนตำบลและพนักงานจ้างขององค์การบริหารส่วนตำบลไพรขลา พัฒนาบุคลากรให้มีความรู้ คุณธรรม และจริยธรรม เพื่อพัฒนาให้มีความรู้ความสามารถและเพิ่มพูนประสิทธิภาพในการทำงาน และได้อำนวยความสะดวกแก่ประชาชนที่มาติดต่อประสานงานโดยขยายเวลาทำงานช่วงพักเที่ยงและวันเสาร์ บริการเผยแพร่ข้อมูลข่าวสารของทางราชการ ส่งเสริมให้ประชาชนมีส่วนร่วมในการดำเนินกิจกรรมขององค์การบริหารส่วนตำบล โดยการจัดทำประชาคมหมู่บ้าน การจัดเวทีประชาคมระดับตำบล การจัด อบรมสัมมนา การจัดการเลือกตั้ง จัดหาอุปกรณ์และปรับปรุงเครื่องมือเครื่องใช้สำนักงานให้มีความทันสมัยสามารถใช้งานได้ตลอดเวลาและสถานที่ปฏิบัติงาน

๔.๕ การดำเนินงานด้านทรัพยากรธรรมชาติและสิ่งแวดล้อม ป่าเป็นทรัพยากรที่มีคุณค่ามาก ป่าไม่สมบูรณ์ปัญหาสภาพแวดล้อมอื่นๆก็จะตามมา องค์การบริหารส่วนตำบลไพรขลา ได้ร่วมกับประชาชน เยาวชน กลุ่มมวลชนร่วมกันปลูกต้นไม้เป็นแนวเขตที่สาธารณะประโยชน์และปลูกป่าทดแทน ดูแลรักษาป่า ลำธาร แม่น้ำลำคลอง จัดให้มีโครงการกำจัดวัชพืช และโครงการกำจัดสิ่งปฏิกูลมูลฝอยและจัดหาถังขยะ

๔.๖ การดำเนินงานด้านสาธารณสุข การดำเนินงานทางด้านสาธารณสุขทำให้คุณภาพชีวิตประชาชนดีขึ้น องค์การบริหารส่วนตำบลได้ส่งเสริมสุขภาพอนามัย การออกกำลังกาย ส่งเสริมกิจกรรมผู้สูงอายุ เด็กและสตรี รณรงค์ควบคุมโรคติดต่อไข้เลือดออก โดยการจัดซื้อน้ำยาเคมีพ่นหมอกควัน ปูนเคียวหมากและทรายอะเบท เพื่อกำจัดยุงอันเป็นสาเหตุของโรค จัดหาวัคซีนเพื่อป้องกันโรคระบาด โครงการอาหารปลอดภัย โครงการคัดกรองผู้หญิงอายุ ๔๐ ปี ขึ้นไปเกี่ยวกับโรคเบาหวาน โรคความดัน (โลหิตสูง) โครงการร่วมกับ รพสต.ในพื้นที่ตรวจหาสารเคมีตกค้าง

๔.๗ การดำเนินงานด้านการศึกษา ศาสนา และวัฒนธรรม ส่งเสริมการศึกษาของเด็กโดยการสนับสนุนงบประมาณอาหารกลางวัน อาหารเสริม (นม) ให้โรงเรียนในพื้นที่ตำบลทุกโรง จัดตั้งศูนย์อบรมเด็กก่อนเกณฑ์ สนับสนุนวัสดุสื่อการเรียนการสอน สนับสนุนงบประมาณให้โรงเรียนจัดโครงการเพื่อส่งเสริมการเรียนรู้ของนักเรียน ตลอดจนการสนับสนุนงบประมาณในการจัดงานวันเด็กแห่งชาติ ส่งเสริมอาชีพในสถานศึกษา สนับสนุนกิจกรรมทางวิชาการ จริยธรรมหรือนันทนาการการศึกษา และมอบทุนการศึกษาให้แก่เด็กด้อยโอกาส นักเรียนเรียนดีแต่ยากจน ส่งเสริมภูมิปัญญาท้องถิ่น ส่งเสริมทำนุบำรุงศาสนาและจัดประเพณีในวันสำคัญต่างๆ เช่น ถวายเทียนพรรษา การจัดประเพณีรดน้ำดำหัวผู้สูงอายุ ลอยกระทง และประเพณีการแข่งขันเรือในวันออกพรรษา

ส่วนที่ ๒

ยุทธศาสตร์การพัฒนากองครักษ์ส่วนท้องถิ่น

๑. ความสัมพันธ์ระหว่างแผนพัฒนาระดับมหภาค

๑.๑ แผนยุทธศาสตร์ชาติ ๒๐ ปี (พ.ศ. ๒๕๖๑ - ๒๕๘๐)

โดยที่รัฐธรรมนูญแห่งราชอาณาจักรไทย มาตรา ๖๕ กำหนดให้รัฐพึงจัดให้มียุทธศาสตร์ชาติเป็นเป้าหมายการพัฒนาประเทศอย่างยั่งยืน ตามหลักธรรมาภิบาลเพื่อใช้เป็นกรอบในการจัดทำแผนต่างๆ ให้สอดคล้องและบูรณาการกันเพื่อให้เกิดเป็นพลังผลักดันร่วมกันไปสู่เป้าหมายดังกล่าว โดยให้เป็นไปตามที่กำหนดในกฎหมายว่าด้วยการจัดทำยุทธศาสตร์ชาติ และต่อมาได้มีการตราพระราชบัญญัติการจัดทำยุทธศาสตร์ชาติ พ.ศ. ๒๕๖๐ มีผลบังคับใช้เมื่อวันที่ ๑ สิงหาคม ๒๕๖๐ โดยกำหนดให้มีการแต่งตั้งคณะกรรมการยุทธศาสตร์ชาติ เพื่อรับผิดชอบในการจัดทำร่างยุทธศาสตร์ชาติ กำหนดวิธีการการมีส่วนร่วมของประชาชนในการจัดทำร่างยุทธศาสตร์ชาติ ในการติดตาม การตรวจสอบ และการประเมินผล รวมทั้งกำหนดมาตรการส่งเสริมและสนับสนุนให้ประชาชนทุกภาคส่วนดำเนินการให้สอดคล้องกับยุทธศาสตร์ชาติ

เพื่อให้เป็นไปตามที่กำหนดในพระราชบัญญัติการจัดทำ ยุทธศาสตร์ชาติ พ.ศ. ๒๕๖๐ คณะกรรมการยุทธศาสตร์ชาติได้แต่งตั้งคณะกรรมการจัดทำยุทธศาสตร์ชาติด้านต่างๆ รวม ๖ คณะอันประกอบด้วย คณะกรรมการจัดทำยุทธศาสตร์ชาติด้านความมั่นคง คณะกรรมการจัดทำยุทธศาสตร์ชาติด้านการสร้างความสามารถในการแข่งขัน คณะกรรมการจัดทำยุทธศาสตร์ชาติด้านการพัฒนาและเสริมสร้างศักยภาพทรัพยากรมนุษย์ คณะกรรมการจัดทำยุทธศาสตร์ชาติด้านการสร้างโอกาสและความเสมอภาคทางสังคม คณะกรรมการจัดทำยุทธศาสตร์ชาติด้านการสร้างการเติบโตบนคุณภาพชีวิตที่เป็นมิตรต่อสิ่งแวดล้อม และ คณะกรรมการจัดทำยุทธศาสตร์ชาติด้านการปรับสมดุลและพัฒนาระบบการบริหารจัดการภาครัฐ เพื่อรับผิดชอบในการดำเนินการจัดทำร่างยุทธศาสตร์ชาติให้เป็นไปตามหลักเกณฑ์ วิธีการ และเงื่อนไขที่กำหนด ตลอดจนได้จัดให้มีการรับฟังความคิดเห็นของประชาชนและหน่วยงานของรัฐที่เกี่ยวข้องอย่างกว้างขวางเพื่อประกอบการพิจารณาจัดทำร่างยุทธศาสตร์ชาติตามที่กฎหมายกำหนดแล้ว

ยุทธศาสตร์ชาติ ๒๐ ปี (พ.ศ. ๒๕๖๑ - ๒๕๘๐) เป็นยุทธศาสตร์ชาติฉบับแรกของประเทศไทย ตามรัฐธรรมนูญแห่งราชอาณาจักรไทย ซึ่งจะต้องนำไปสู่การปฏิบัติเพื่อให้ประเทศไทยบรรลุวิสัยทัศน์ “ประเทศไทยมีความมั่นคง มั่งคั่ง ยั่งยืน เป็นประเทศพัฒนาแล้ว ด้วยการพัฒนาตามหลักปรัชญาของเศรษฐกิจพอเพียง” ภายในช่วงเวลาดังกล่าว เพื่อความสุขของคนไทยทุกคน

สถานการณ์ แนวโน้ม วิสัยทัศน์ และเป้าหมายในการพัฒนาประเทศ

๑. บทนำ

การพัฒนาประเทศไทยนับตั้งแต่แผนพัฒนาเศรษฐกิจและสังคมแห่งชาติ ฉบับที่ ๑ เป็นต้นมาได้ส่งผลให้ประเทศมีการพัฒนาในทุกมิติ ทั้งในด้านเศรษฐกิจที่ประเทศไทยได้รับการยกระดับเป็นประเทศในกลุ่มบนของกลุ่มประเทศระดับรายได้ปานกลาง ในด้านสังคมที่มีการพัฒนาคุณภาพชีวิตของประชาชนส่งผลให้ประเทศไทยหลุดพ้นจากการเป็นประเทศยากจน และในด้านสิ่งแวดล้อมที่ประเทศไทยมีข้อได้เปรียบในความหลากหลายเชิงนิเวศ อย่างไรก็ตาม ประเทศไทยยังมีความท้าทายต่อการพัฒนาที่สำคัญ อาทิ อัตราการขยายตัวทางเศรษฐกิจในปี ๒๕๖๐ ที่ร้อยละ ๓.๙ ถือว่าอยู่ในระดับต่ำกว่าศักยภาพ เมื่อเทียบกับร้อยละ ๖.๐ ต่อปีในช่วงเวลาเกือบ ๖ ทศวรรษที่ผ่านมา โดยมีสาเหตุหลักจากการชะลอตัวของการลงทุนภายในประเทศและสถานการณ์เศรษฐกิจโลกที่ยังไม่ฟื้นตัวได้เต็มที่ที่โครงสร้างเศรษฐกิจไทยที่ยังไม่สามารถขับเคลื่อนด้วยนวัตกรรมได้อย่างเต็มประสิทธิภาพภาคบริการและภาคเกษตรมีผลิตภาพการผลิตในระดับต่ำ ขาดการนำเทคโนโลยีเข้ามาเพิ่มประสิทธิภาพในการผลิต ประกอบกับแรงงานไทยยังมีปัญหาเรื่องคุณภาพและสมรรถนะที่ไม่สอดคล้องกับความต้องการในการขับเคลื่อนการพัฒนาของประเทศ

นอกจากนั้น ศักยภาพและคุณภาพของประชากรไทยทุกช่วงวัยยังคงเป็นปัจจัยท้าทายสำคัญต่อการพัฒนาประเทศ แม้ว่าการเข้าถึงระบบบริการสาธารณสุข การศึกษา บริการสาธารณสุข โครงสร้างพื้นฐานต่างๆ

และการคุ้มครองทางสังคมอื่น ๆ ของคนไทยมีความครอบคลุมเพิ่มมากขึ้น แต่ยังคงมีปัญหาเรื่องคุณภาพการให้บริการที่มีมาตรฐานแตกต่างกันระหว่างพื้นที่ ซึ่งเป็นหนึ่งในสาเหตุหลักที่ทำให้ประเทศไทยยังคงมีปัญหาความเหลื่อมล้ำในหลายมิติ ขณะที่ปัญหาด้านความยากจนยังคงเป็นประเด็นท้าทายในการยกระดับการพัฒนาประเทศให้ประชาชนมีรายได้สูงขึ้นและแก้ปัญหาความเหลื่อมล้ำอย่างยั่งยืน ขณะเดียวกันการวางกลยุทธ์ระยะยาวในการฟื้นฟู การใช้ และการรักษาทรัพยากรอย่างบูรณาการเพื่อการพัฒนาประเทศที่ผ่านมายังขาดความชัดเจน ส่งผลให้ทรัพยากรธรรมชาติและสิ่งแวดล้อมของประเทศยังมีปัญหาการใช้อย่างสิ้นเปลืองและเสื่อมโทรมลงอย่างรวดเร็ว

ทั้งนี้ ปัญหาดังกล่าวข้างต้นมีสาเหตุส่วนหนึ่งมาจากประสิทธิภาพการบริหารจัดการภาครัฐ การพัฒนาประเทศขาดความต่อเนื่องและความยืดหยุ่นในการตอบสนองต่อความต้องการและปัญหาของประชาชน ขณะที่ความมั่นคงภายในประเทศยังมีหลายประเด็นที่ต้องเสริมสร้างให้เกิดความเข้มแข็ง ลดความขัดแย้งทางความคิดและอุดมการณ์ที่มีรากฐานมาจากความเหลื่อมล้ำ ความไม่เสมอภาค การขาดความเชื่อมั่นในกระบวนการยุติธรรม และปัญหาการขาดเสถียรภาพทางการเมืองตลอดจนส่งเสริมคนในชาติให้ยึดมั่นสถาบันหลักเป็นศูนย์รวมจิตใจให้เกิดความรักและความสามัคคี

ในขณะเดียวกัน การเปลี่ยนแปลงโครงสร้างประชากรที่มีสัดส่วนประชากรวัยแรงงานและวัยเด็กที่ลดลงและประชากรสูงอายุที่เพิ่มขึ้นอย่างต่อเนื่อง จะเป็นปัจจัยเสี่ยงสำคัญที่จะทำให้การพัฒนาประเทศในมิติต่าง ๆ มีความท้าทายมากขึ้น ทั้งในส่วนของเสถียรภาพทางการเงินการคลังของประเทศในการจัดสวัสดิการเพื่อดูแลผู้สูงอายุที่เพิ่มสูงขึ้น การลงทุนและการออม การเจริญเติบโตทางเศรษฐกิจของประเทศ ความมั่นคงทางสังคม การบริหารจัดการทรัพยากรธรรมชาติอย่างยั่งยืนซึ่งจะเป็นประเด็นท้าทายต่อการขับเคลื่อนประเทศไปสู่การเป็นประเทศพัฒนาแล้ว

๒. ปัจจัยและแนวโน้มที่คาดว่าจะส่งผลต่อการพัฒนาประเทศ

แม้ว่าประเทศไทยจะมีตำแหน่งที่ตั้งที่สามารถเป็นศูนย์กลางในการเชื่อมโยงในภูมิภาคและเป็นประตูสู่เอเชีย แต่การที่มีอาณาเขตติดกับประเทศเพื่อนบ้านหลายประเทศ ทำให้ปัญหาด้านเขตแดนกับประเทศเพื่อนบ้านยังคงเป็นความท้าทายด้านความมั่นคงในอนาคต นอกจากนี้ ประเทศไทยยังคงต้องให้ความสำคัญกับปัญหาด้านความมั่นคงอื่น ๆ ที่มีความซับซ้อน ละเอียดอ่อน และมีความเชื่อมโยงกันหลายมิติ ที่อาจเป็นประเด็นท้าทายต่อการสร้างบรรยากาศความไว้วางใจระหว่างรัฐกับประชาชนและระหว่างประชาชนกับประชาชน ซึ่งรวมถึงการสร้างสามัคคีของคนในชาติที่จะนำไปสู่การแก้ปัญหาความขัดแย้งระหว่างกลุ่มประชากรไทยที่มีแนวคิดและความเชื่อที่แตกต่างกันอย่างยั่งยืนนอกจากนี้ การขยายอิทธิพลและการเพิ่มบทบาทของมหาอำนาจที่อาจก่อให้เกิดการเปลี่ยนแปลงไปสู่ระบบหลายขั้วอำนาจ หรือเกิดการย้ายขั้วอำนาจทางเศรษฐกิจ ซึ่งอาจส่งผลกระทบต่อเสถียรภาพทางเศรษฐกิจของประเทศในอนาคต ขณะที่องค์กรที่ไม่ใช่รัฐ อาทิ องค์กรระหว่างประเทศและบรรษัทข้ามชาติ จะมีบทบาทมากขึ้นในการกำหนดกฎ ระเบียบ ทิศทางความสัมพันธ์และมาตรฐานสากลต่างๆ ทั้งในด้านความมั่นคง และเศรษฐกิจ รวมทั้งการรวมกลุ่มเศรษฐกิจและการเปิดเสรีในภูมิภาคที่นำไปสู่ความเชื่อมโยงในทุกระบบ อาจก่อให้เกิดความเสี่ยงด้านอาชญากรรมข้ามชาติและเศรษฐกิจนอกระบบ รวมทั้งปัญหายาเสพติด การค้ามนุษย์ และการลักลอบเข้าเมือง

ในทางกลับกัน ความเปลี่ยนแปลงจากโลกาภิวัตน์และความก้าวหน้าทางวิทยาศาสตร์และเทคโนโลยีที่ได้รับการพัฒนาอย่างก้าวกระโดดจะก่อให้เกิดนวัตกรรมอย่างพลิกผัน อาทิ เทคโนโลยีปัญญาประดิษฐ์ อินเทอร์เน็ตในทุกสิ่ง การวิเคราะห์ข้อมูลขนาดใหญ่ หุ่นยนต์และโดรน เทคโนโลยีพันธุกรรมสมัยใหม่ และเทคโนโลยีทางการเงิน ซึ่งตัวอย่างแนวโน้มการพัฒนาเทคโนโลยีอย่างก้าวกระโดดเหล่านี้ คาดว่าจะเป็นปัจจัยสนับสนุนหลักที่ช่วยทำให้เศรษฐกิจโลกและเศรษฐกิจไทยมีแนวโน้มที่จะกลับมาขยายตัวได้เข้มแข็งขึ้น แนวโน้มสำคัญที่จำเป็นต้องมีการติดตามอย่างใกล้ชิด อาทิ การรวมกลุ่มทางการค้าและการลงทุนที่จะมีความหลากหลายเพิ่มมากขึ้น การแข่งขันที่คาดว่าจะรุนแรงขึ้นในการเพิ่มผลิตภาพและสร้างความหลากหลายของสินค้าและบริการที่ตอบโจทย์รูปแบบชีวิตใหม่ๆ

นอกจากนั้น ประเทศไทยคาดว่าจะเข้าสู่การเป็นสังคมสูงวัยระดับสุดยอดในปี ๒๕๗๔ จะก่อให้เกิดโอกาสใหม่ๆ ในการตอบสนองความต้องการของกลุ่มผู้บริโภคนสูงวัยที่มีสัดส่วนเพิ่มขึ้นอย่างต่อเนื่อง

รวมทั้งการคาดการณ์ว่าครอบครัวไทยจะมีขนาดเล็กลงและมีรูปแบบที่หลากหลายมากขึ้นประชากรในประเทศไทยจะมีช่วงอายุที่แตกต่างกันและจะมีกลุ่มคนช่วงอายุใหม่ๆ เพิ่มขึ้น ซึ่งจะส่งผลต่อทัศนคติและพฤติกรรมที่แตกต่างกัน ดังนั้น การเตรียมความพร้อมของประชากรให้มีคุณภาพและการนำเทคโนโลยีที่เหมาะสมมาใช้ในการผลิตและการบริการของประเทศจะเป็นความท้าทายสำคัญในระยะต่อไป

ในขณะเดียวกัน โครงสร้างประชากรที่เข้าสู่สังคมสูงวัย อาจทำให้เกิดความต้องการแรงงานต่างชาติเพิ่มมากขึ้นเพื่อทดแทนจำนวนแรงงานไทยที่ลดลง ซึ่งปัจจัยด้านการเปิดเสรีในภูมิภาคและความก้าวหน้าของการพัฒนาระบบคมนาคมขนส่งในภูมิภาคจะทำให้การเคลื่อนย้ายแรงงานและการย้ายถิ่นมีความสะดวกมากขึ้น และเป็นปัจจัยสำคัญที่จะทำให้เกิดการเคลื่อนย้ายประชากรเข้าออกประเทศเพิ่มมากขึ้น โดยเฉพาะในกลุ่มประชากรที่มีศักยภาพซึ่งมีแนวโน้มในการเคลื่อนย้ายไปเรียนหรือทำงานในทั่วทุกมุมโลกสูงขึ้น ทั้งนี้ การย้ายถิ่นส่วนใหญ่มีวัตถุประสงค์เพื่อแสวงหาโอกาสทางเศรษฐกิจที่ดีขึ้น จึงอาจจะเป็นไปได้ที่ประเทศไทยจะยังคงเป็นประเทศผู้รับของประชากรจากประเทศเพื่อนบ้านขณะที่ประชากรไทยโดยเฉพาะแรงงานทักษะอาจมีแรงจูงใจในการย้ายถิ่นไปยังประเทศที่มีระดับการพัฒนาที่ดีกว่า อาจทำให้การแย่งชิงแรงงานมีความรุนแรงมากขึ้น ซึ่งจะยิ่งทำให้เกิดความเสี่ยงต่อการเจริญเติบโตทางเศรษฐกิจและการเปลี่ยนแปลงของบริษัทสังคมไทย

นอกจากนี้ ผลกระทบจากการเปลี่ยนแปลงสภาพภูมิอากาศคาดว่าจะมีความรุนแรงมากขึ้นทั้งในเชิงความผันผวน ความถี่ และขอบเขตที่กว้างขวางมากขึ้น ซึ่งจะสร้างความเสียหายต่อชีวิตและทรัพย์สิน ระบบโครงสร้างพื้นฐานที่จำเป็น ตลอดจนระบบผลิตทางการเกษตรที่สัมพันธ์ต่อเนื่องกับความมั่นคงด้านอาหารและน้ำ ขณะที่ระบบนิเวศต่างๆ มีแนวโน้มเสื่อมโทรมลง และมีความเป็นไปได้ค่อนข้างสูงในการสูญเสียความสามารถในการรองรับความต้องการของมนุษย์ได้อย่างมีประสิทธิภาพอย่างไรก็ดี ระดับความรุนแรงของผลกระทบอันเกิดจากการเปลี่ยนแปลงภูมิอากาศโลกและความเสื่อมโทรมของระบบนิเวศต่าง ๆ ดังกล่าวที่แต่ละประเทศจะต้องเผชิญจะมีความแตกต่างกัน ทำให้การเป็นสังคมสีเขียวการรักษาและบริหารจัดการทรัพยากรธรรมชาติและสิ่งแวดล้อมอย่างบูรณาการจะได้รับความสำคัญและความสนใจจากนานาประเทศรวมทั้งประเทศไทยเพิ่มมากขึ้น พลังงานทดแทนและพลังงานทางเลือกรวมถึงการสร้างสมดุลความมั่นคงด้านพลังงานและอาหารมีแนวโน้มที่จะมีความสำคัญเพิ่มมากขึ้นกฎระเบียบและข้อตกลงด้านสิ่งแวดล้อมจะมีความเข้มข้นและเข้มงวดขึ้น โดยกรอบการพัฒนาตามข้อตกลงระหว่างประเทศต่างๆ ที่สำคัญ เช่น เป้าหมายการพัฒนาที่ยั่งยืน และบันทึกความตกลงปารีส จะได้รับการนำไปปฏิบัติอย่างจริงจังมากยิ่งขึ้น

แนวโน้มเหล่านี้จะก่อให้เกิดความท้าทายต่อการพัฒนาประเทศในหลายมิติ ทั้งในส่วนของการทำงานและอาชีพ สาขาการผลิตและบริการใหม่ๆ ความมั่นคงของประเทศอันเกิดจากภัยคุกคามและความเสี่ยงด้านอื่นๆ ที่ซับซ้อนขึ้น อาชญากรรมไซเบอร์ รูปแบบการก่อสงครามที่ใช้เทคโนโลยีเป็นเครื่องมือ การเคลื่อนย้ายอย่างเสรีและรวดเร็วของผู้คน เงินทุน ข้อมูลข่าวสาร องค์กรความรู้ เทคโนโลยีและสินค้าและบริการ การปรับตัวต่อการเปลี่ยนแปลงสภาพภูมิอากาศที่รวดเร็วและคาดการณ์ได้ยากการเกิดขึ้นของโรคระบาด และโรคอุบัติใหม่ที่จะส่งผลให้การเฝ้าระวังด้านการสาธารณสุขในประเทศมีความสำคัญมากขึ้น อาจนำไปสู่ปัญหาความเหลื่อมล้ำที่ทวีความรุนแรงมากขึ้นได้ หากไม่มีมาตรการที่มีประสิทธิภาพในการป้องกันและรองรับผลกระทบต่างๆ ที่คาดว่าจะเกิดขึ้น ซึ่งรวมถึงการเตรียมความพร้อมเพื่อรองรับการเปลี่ยนแปลงทางเทคโนโลยีและนวัตกรรมแบบพลิกผันที่จะเกิดขึ้นอย่างรวดเร็วโดยเฉพาะอย่างยิ่งหากการเข้าถึงเทคโนโลยี โครงสร้างพื้นฐาน และองค์ความรู้สมัยใหม่มีระดับความแตกต่างกันระหว่างกลุ่มประชากรต่างๆ โดยการเปลี่ยนแปลงทางเทคโนโลยีและนวัตกรรมดังกล่าวจะส่งผลต่อทั้งการจ้างงานและอาชีพที่จะมีรูปแบบและลักษณะงานที่เปลี่ยนไป มีความต้องการแรงงานที่มีสมรรถนะสูงเพิ่มมากขึ้น หลายอาชีพอาจหายไปจากตลาดงานในปัจจุบันและบางอาชีพจะถูกทดแทนด้วยระบบอัตโนมัติโดยเฉพาะอาชีพที่ต้องการทักษะระดับต่ำ ก่อให้เกิดความเสี่ยงต่อความมั่นคงและคุณภาพชีวิตของประชาชนที่ปรับตัวไม่ทันหรือขาดความรู้และทักษะที่ทันกับยุคสมัยที่เปลี่ยนแปลงไปกระแสโลกาภิวัตน์ที่จะทำให้เกิดการพัฒนาขยายความเป็นเมือง วิถีชีวิตที่เปลี่ยนไปอย่างรวดเร็ว รวมทั้งการเปลี่ยนแปลงทางสภาพภูมิอากาศที่อาจจะมีผลกระทบรุนแรงมากขึ้น ซึ่งปัจจัยทั้งหมดดังกล่าวจะส่งผลให้ปัญหาความยากจนและความเหลื่อมล้ำของประเทศมีความซับซ้อนมากยิ่งขึ้น

จากปัจจัยและแนวโน้มที่คาดว่าจะส่งผลต่อการขับเคลื่อนการพัฒนาประเทศในมิติต่างๆข้างต้น เห็นได้ว่าบริบทและสภาพแวดล้อมทั้งภายในและภายนอกประเทศมีแนวโน้มที่จะเปลี่ยนแปลงอย่างรวดเร็ว มีพลวัตสูง และมีความซับซ้อนหลากหลายมิติ ซึ่งจะส่งผลต่ออนาคตการพัฒนาประเทศอย่างมาก ดังนั้น การพัฒนาประเทศจึงจำเป็นต้องมียุทธศาสตร์การพัฒนาที่ครอบคลุมทุกมิติและทุกด้านการพัฒนาที่เกี่ยวข้อง มีความร่วมมือในลักษณะประชารัฐจากภาคส่วนต่างๆ ในรูปแบบของหุ้นส่วนการพัฒนาที่เป็นการดำเนินงานอย่างบูรณาการ เนื่องจากทุกมิติการพัฒนาที่มีความเกี่ยวข้องซึ่งกันและกัน โดยประเทศไทยจำเป็นต้องมีทรัพยากรมนุษย์ที่มีคุณภาพ มีความรู้ สมรรถนะ และทักษะที่สอดคล้องกับการเปลี่ยนแปลงต่างๆ สามารถรู้เท่าทันและปรับตัวให้สามารถดำเนินชีวิตได้อย่างมีความสุข มีอาชีพที่มั่นคง สร้างรายได้ ท่ามกลางความเปลี่ยนแปลงกฎเกณฑ์และกติกาใหม่ๆ และมาตรฐานที่สูงขึ้น โดยเฉพาะในโลกที่มีการเปลี่ยนแปลงอย่างรวดเร็วซึ่งจำเป็นต้องมีการพัฒนาระบบและปัจจัยส่งเสริมต่าง ๆ ที่เกี่ยวข้องไปพร้อมกัน ทั้งในส่วนของระบบการเรียนการสอน และการพัฒนาทักษะฝีมือที่สอดคล้องกันกับการพัฒนาของคนในแต่ละช่วงวัย ระบบบริการสาธารณะ โครงสร้างพื้นฐาน รวมทั้งการให้ความสำคัญกับการส่งเสริมเทคโนโลยีและนวัตกรรม เพื่อให้ประเทศไทยสามารถยกระดับเป็นเจ้าของเทคโนโลยีและนวัตกรรมก้าวทันโลก จากการต่อยอดการพัฒนาบนพื้นฐานนโยบายไทยแลนด์ ๔.๐ ส่งผลให้เกิดการสร้างห่วงโซ่มูลค่าทางเศรษฐกิจในทั้งภาคอุตสาหกรรม ภาคเกษตรและภาคบริการ กระจายผลประโยชน์จากการพัฒนา ลดปัญหาความเหลื่อมล้ำ และนำไปสู่การเสริมสร้างคุณภาพชีวิตของประชาชนทุกภาคส่วน

นอกจากนี้ ประเทศไทยต้องให้ความสำคัญกับการสร้างสมดุลความมั่นคงด้านพลังงานและอาหาร การรักษาไว้ซึ่งความหลากหลายเชิงนิเวศ การส่งเสริมการดำเนินชีวิตและธุรกิจ และการพัฒนาและขยายความเป็นเมืองที่เติบโตอย่างต่อเนื่องที่เป็นมิตรต่อสิ่งแวดล้อม พร้อมกับการมีข้อกำหนดของรูปแบบและกฎเกณฑ์ที่เกี่ยวข้องกับลักษณะการใช้พื้นที่ที่ชัดเจน ขณะที่การพัฒนาโครงสร้างพื้นฐานและระบบโลจิสติกส์ กฎหมายระบบภาษีต้องมีกลยุทธ์การพัฒนาที่สามารถอำนวยความสะดวกและส่งเสริมให้ประเทศมีศักยภาพการแข่งขันที่สูงขึ้น และสามารถใช้จุดแข็งในเรื่องตำแหน่งที่ตั้งทางภูมิศาสตร์ของประเทศให้เกิดประโยชน์ต่อการพัฒนาประเทศมากขึ้น รวมทั้งให้ความสำคัญของการรวมกลุ่มความร่วมมือกับนานาประเทศในระดับภูมิภาคและระดับโลก เพื่อกระชับและสร้างสัมพันธ์ไมตรี เสริมสร้างความสัมพันธ์ทางการทูต ซึ่งจะก่อให้เกิดการสร้างพลังทางเศรษฐกิจและรักษาความมั่นคงของประเทศ โดยจำเป็นต้องสร้างความพร้อมในการที่จะยกระดับมาตรฐานและมีการปฏิบัติให้เป็นไปตามระเบียบกติกาสากลในด้านต่างๆ ขณะเดียวกันประเทศไทยจำเป็นต้องเร่งให้มีการปฏิรูประบบราชการ และการเมืองเพื่อให้เกิดการบริหารราชการที่ดีและมีเสถียรภาพทางการเมือง มีการส่งเสริมคนในชาติให้ยึดมั่นสถาบันหลักเป็นศูนย์รวมจิตใจเพื่อให้เกิดความรักความสามัคคี และลดความขัดแย้งภายในประเทศ โดยที่นโยบายการพัฒนาต่างๆ จำเป็นต้องคำนึงถึงความสอดคล้องกับโครงสร้างและลักษณะพฤติกรรมของประชากรที่อาจจะมี ความแตกต่างจากปัจจุบันมากขึ้น

ดังนั้น ภายใต้เงื่อนไขโครงสร้างประชากร โครงสร้างเศรษฐกิจ สภาพสังคม สภาพภูมิอากาศ สิ่งแวดล้อม และปัจจัยการพัฒนาต่างๆ ที่เกี่ยวข้อง ส่งผลให้ประเทศไทยจำเป็นต้องมีการวางแผนการพัฒนาที่รอบคอบและครอบคลุม อย่างไรก็ตาม หลายประเด็นพัฒนาเป็นเรื่องที่ต้องใช้ระยะเวลาในการดำเนินงานเพื่อให้เกิดการปรับตัวซึ่งจะต้องหยั่งรากลึกถึงไปถึงการเปลี่ยนแปลงในเชิงโครงสร้างการขับเคลื่อนการพัฒนาให้ประเทศเจริญก้าวหน้าไปในอนาคตจึงจำเป็นต้องกำหนดวิสัยทัศน์ในระยะยาวที่ต้องบรรลุ พร้อมทั้งแนวยุทธศาสตร์หลักในด้านต่างๆ เพื่อเป็นกรอบในการขับเคลื่อนการพัฒนาอย่างบูรณาการบนพื้นฐานประชารัฐเพื่อยกระดับจุดแข็งและจุดเด่นของประเทศ และปรับปรุงแก้ไขจุดอ่อนและจุดด้อยต่าง ๆ อย่างเป็นระบบ โดยยุทธศาสตร์ชาติจะเป็นเป้าหมายใหญ่ในการขับเคลื่อนประเทศ และถ่ายทอดไปสู่แผนในระดับอื่น ๆ เพื่อนำไปสู่การปฏิบัติทั้งในระดับยุทธศาสตร์ ภารกิจและพื้นที่ ซึ่งรวมถึงพื้นที่พิเศษต่างๆ อาทิ เขตเศรษฐกิจพิเศษชายแดน เขตพัฒนาพิเศษภาคตะวันออกเพื่อให้เกิดการพัฒนาประเทศสามารถดำเนินการได้อย่างมั่นคง มั่งคั่ง และ ยั่งยืน

๓. วิสัยทัศน์ประเทศไทย

“ประเทศไทยมีความมั่นคง มั่งคั่ง ยั่งยืน เป็นประเทศพัฒนาแล้ว ด้วยการพัฒนาตามหลักปรัชญาของเศรษฐกิจพอเพียง ” หรือเป็นคติพจน์ประจำชาติว่า “มั่นคง มั่งคั่ง ยั่งยืน” เพื่อสนองตอบต่อ

ผลประโยชน์แห่งชาติ อันได้แก่ การมีเอกราช อธิปไตย การดำรงอยู่อย่างมั่นคง และยั่งยืนของสถาบันหลักของชาติ และประชาชนจากภัยคุกคามทุกรูปแบบ การอยู่ร่วมกันในชาติอย่างสันติสุขเป็นปึกแผ่น มีความมั่นคงทางสังคม ท่ามกลางพหุสังคมและการมีเกียรติและศักดิ์ศรีของความเป็นมนุษย์ความเจริญเติบโตของชาติ ความเป็นธรรมและความอยู่ดีมีสุขของประชาชน ความยั่งยืนของฐานทรัพยากรธรรมชาติสิ่งแวดล้อม ความมั่นคงทางพลังงานและอาหาร ความสามารถในการรักษาผลประโยชน์ของชาติภายใต้การเปลี่ยนแปลงของสภาวะแวดล้อมระหว่างประเทศ และการอยู่ร่วมกันอย่างสันติประสานสอดคล้องกันด้านความมั่นคงในประชาคมอาเซียนและประชาคมโลกอย่างมีเกียรติและศักดิ์ศรี

ความมั่นคง หมายถึง การมีความมั่นคงปลอดภัยจากภัยและการเปลี่ยนแปลงทั้งภายในประเทศและภายนอกประเทศในทุกระดับ ทั้งระดับประเทศ สังคม ชุมชน ครัวเรือน และปัจเจกบุคคล และมีความมั่นคงในทุกมิติ ทั้งมิติทางการทหาร เศรษฐกิจ สังคม สิ่งแวดล้อม และการเมือง เช่น ประเทศมีความมั่นคงในเอกราชและอธิปไตย มีการปกครองระบอบประชาธิปไตยที่มีพระมหากษัตริย์ทรงเป็นประมุข สถาบันชาติ ศาสนา พระมหากษัตริย์มีความเข้มแข็งเป็นศูนย์กลางและเป็นที่ยึดเหนี่ยวจิตใจของประชาชน มีระบบการเมืองที่มั่นคง เป็นกลไกที่นำไปสู่การบริหารประเทศที่ต่อเนื่องและโปร่งใสตามหลักธรรมาภิบาล สังคมมีความปรองดองและความสามัคคี สามารถผนึกกำลังเพื่อพัฒนาประเทศ ชุมชนมีความเข้มแข็ง ครอบครัวมีความอบอุ่น ประชาชนมีความมั่นคงในชีวิต มีงานและรายได้ที่มั่นคงพอเพียงกับการดำรงชีวิต มีการออมสำหรับวัยเกษียณ ความมั่นคงของอาหาร พลังงาน และน้ำ มีที่อยู่อาศัยและความปลอดภัยในชีวิตทรัพย์สิน

ความมั่งคั่ง หมายถึง ประเทศไทยมีการขยายตัวของเศรษฐกิจอย่างต่อเนื่องและมีความยั่งยืนจนเข้าสู่กลุ่มประเทศรายได้สูง ความเหลื่อมล้ำของการพัฒนาลดลง ประชากรมีความอยู่ดีมีสุขได้รับผลประโยชน์จากการพัฒนาอย่างเท่าเทียมกันมากขึ้น และมีการพัฒนาอย่างทั่วถึงทุกภาคส่วนมีคุณภาพชีวิตตามมาตรฐานขององค์การสหประชาชาติ ไม่มีประชาชนที่อยู่ในภาวะความยากจนเศรษฐกิจในประเทศมีความเข้มแข็ง ขณะเดียวกันต้องมีความสามารถในการแข่งขันกับประเทศต่างๆทั้งในตลาดโลกและตลาดภายในประเทศเพื่อให้สามารถสร้างรายได้ทั้งจากภายในและภายนอกประเทศตลอดจนมีการสร้างฐานเศรษฐกิจและสังคมแห่งอนาคตเพื่อให้สอดคล้องกับบริบทการพัฒนาที่เปลี่ยนแปลงไป และประเทศไทยมีบทบาทที่สำคัญในเวทีโลก และมีความสัมพันธ์ทางเศรษฐกิจและการค้าอย่างแน่นแฟ้นกับประเทศในภูมิภาคเอเชีย เป็นจุดสำคัญของการเชื่อมโยงในภูมิภาค ทั้งการคมนาคมขนส่ง การผลิต การค้า การลงทุน และการทำธุรกิจ เพื่อให้เป็นพลังในการพัฒนา นอกจากนี้ยังมีความสมบูรณ์ในทุนที่จะสามารถสร้างการพัฒนาต่อเนื่องไปได้ ได้แก่ ทุนมนุษย์ ทุนทางปัญญาทุนทางการเงิน ทุนที่เป็นเครื่องมือเครื่องจักร ทุนทางสังคม และทุนทรัพยากรธรรมชาติและสิ่งแวดล้อม

ความยั่งยืน หมายถึง การพัฒนาที่สามารถสร้างความเจริญ รายได้ และคุณภาพชีวิตของประชาชนให้เพิ่มขึ้นอย่างต่อเนื่อง ซึ่งเป็นการเจริญเติบโตของเศรษฐกิจที่อยู่บนหลักการใช้ การรักษาและการฟื้นฟูฐานทรัพยากรธรรมชาติอย่างยั่งยืน ไม่ใช่ทรัพยากรธรรมชาติจนเกินพอดี ไม่สร้างมลภาวะต่อสิ่งแวดล้อมจนเกินความสามารถในการรองรับและเยียวยาของระบบนิเวศ การผลิตและการบริโภคเป็นมิตรกับสิ่งแวดล้อม และสอดคล้องกับเป้าหมายการพัฒนาที่ยั่งยืน ทรัพยากรธรรมชาติมีความอุดมสมบูรณ์มากขึ้นและสิ่งแวดล้อมมีคุณภาพดีขึ้น คนมีความรับผิดชอบต่อสังคม มีความเอื้ออาทร เสียสละเพื่อผลประโยชน์ส่วนรวม รัฐบาลมีนโยบายที่มุ่งประโยชน์ส่วนรวมอย่างยั่งยืนและให้ความสำคัญกับการมีส่วนร่วมของประชาชน และทุกภาคส่วนในสังคมยึดถือและปฏิบัติตามหลักปรัชญาของเศรษฐกิจพอเพียงเพื่อการพัฒนาอย่างสมดุล มีเสถียรภาพ และยั่งยืน

โดยมีเป้าหมายการพัฒนาประเทศ คือ **“ประเทศชาติมั่นคง ประชาชนมีความสุขเศรษฐกิจพัฒนาอย่างต่อเนื่อง สังคมเป็นธรรม ฐานทรัพยากรธรรมชาติยั่งยืน”** โดยยกระดับศักยภาพของประเทศในหลากหลายมิติ พัฒนาค้นในทุกมิติและในทุกช่วงวัยให้เป็นคนดี เก่ง และมีคุณภาพ สร้างโอกาสและความเสมอภาคทางสังคม สร้างการเติบโตบนคุณภาพชีวิตที่เป็นมิตรกับสิ่งแวดล้อม และมีภาครัฐของประชาชนเพื่อประชาชนและประโยชน์ส่วนรวม โดยการประเมินผลการพัฒนาตามยุทธศาสตร์ชาติ ประกอบด้วย

- ๑) ความอยู่ดีมีสุขของคนไทยและสังคมไทย
- ๒) ชีตความสามารถในการแข่งขัน การพัฒนาเศรษฐกิจ และการกระจายรายได้

- ๓) การพัฒนาทรัพยากรมนุษย์ของประเทศ
- ๔) ความเท่าเทียมและความเสมอภาคของสังคม
- ๕) ความหลากหลายทางชีวภาพ คุณภาพสิ่งแวดล้อม และความยั่งยืนของทรัพยากรธรรมชาติ
- ๖) ประสิทธิภาพการบริหารจัดการและการเข้าถึงการให้บริการของภาครัฐ

๔. ประเด็นยุทธศาสตร์ชาติ

๔.๑ ยุทธศาสตร์ชาติด้านความมั่นคง

- (๑) การรักษาความสงบภายในประเทศ
- (๒) การป้องกันและแก้ไขปัญหาที่มีผลกระทบต่อความมั่นคง
- (๓) การพัฒนาศักยภาพของประเทศให้พร้อมเผชิญภัยคุกคามที่กระทบต่อความมั่นคงของชาติ
- (๔) การบูรณาการความร่วมมือด้านความมั่นคงกับอาเซียนและนานาชาติ รวมถึงองค์กร ภาครัฐและที่มีใช้ภาครัฐ
- (๕) การพัฒนากลไกการบริหารจัดการความมั่นคงแบบองค์รวม

๔.๒ ยุทธศาสตร์ชาติด้านการสร้างความสามารถในการแข่งขัน

- (๑) การเกษตรสร้างมูลค่า
- (๒) อุตสาหกรรมและบริการแห่งอนาคต
- (๓) สร้างความหลากหลายด้านการท่องเที่ยว
- (๔) โครงสร้างพื้นฐาน เชื่อมไทย เชื่อมโลก
- (๕) พัฒนาเศรษฐกิจบนพื้นฐานผู้ประกอบการยุคใหม่

๔.๓ ยุทธศาสตร์ชาติด้านการพัฒนาและเสริมสร้างศักยภาพทรัพยากรมนุษย์

- (๑) การปรับเปลี่ยนค่านิยมและวัฒนธรรม
- (๒) การพัฒนาศักยภาพคนตลอดช่วงชีวิต
- (๓) ปฏิรูปกระบวนการเรียนรู้ที่ตอบสนองต่อการเปลี่ยนแปลงในศตวรรษที่ ๒๑
- (๔) การตระหนักถึงพหุปัญญาของมนุษย์ที่หลากหลาย
- (๕) การเสริมสร้างให้คนไทยมีสุขภาวะที่ดี
- (๖) การสร้างสภาพแวดล้อมที่เอื้อต่อการพัฒนาและเสริมสร้างศักยภาพทรัพยากรมนุษย์
- (๗) การเสริมสร้างศักยภาพการกีฬาในการสร้างคุณค่าทางสังคมและพัฒนาประเทศ

๔.๔ ยุทธศาสตร์ชาติด้านการสร้างโอกาสและความเสมอภาคทางสังคม

- (๑) การลดความเหลื่อมล้ำ สร้างความเป็นธรรมในทุกมิติ
- (๒) การกระจายศูนย์กลางความเจริญทางเศรษฐกิจ สังคม และเทคโนโลยี
- (๓) การเสริมสร้างพลังทางสังคม
- (๔) การเพิ่มขีดความสามารถของชุมชนท้องถิ่นในการพัฒนา การพึ่งตนเองและการจัดการตนเอง

๔.๕ ยุทธศาสตร์ชาติด้านการสร้างการเติบโตบนคุณภาพชีวิตที่เป็นมิตรกับสิ่งแวดล้อม

- (๑) สร้างการเติบโตอย่างยั่งยืนบนสังคมเศรษฐกิจสีเขียว
- (๒) สร้างการเติบโตอย่างยั่งยืนบนสังคมเศรษฐกิจภาคทะเล
- (๓) สร้างการเติบโตอย่างยั่งยืนบนสังคมที่เป็นมิตรต่อสภาพภูมิอากาศ
- (๔) พัฒนาพื้นที่เมือง ชนบท เกษตรกรรมและอุตสาหกรรมเชิงนิเวศ มุ่งเน้นความเป็นเมืองที่เติบโตอย่างต่อเนื่อง
- (๕) พัฒนาความมั่นคงน้ำ พลังงาน และเกษตรที่เป็นมิตรต่อสิ่งแวดล้อม
- (๖) ยกระดับกระบวนการทัศน์เพื่อกำหนดอนาคตประเทศ

๔.๖ ยุทธศาสตร์ชาติด้านการปรับสมดุลและพัฒนาระบบการบริหารจัดการภาครัฐ

- (๑) ภาครัฐที่ยึดประชาชนเป็นศูนย์กลาง ตอบสนองความต้องการ และให้บริการอย่าง สะดวกรวดเร็ว โปร่งใส
- (๒) ภาครัฐบริหารงานแบบบูรณาการโดยมียุทธศาสตร์ชาติเป็นเป้าหมายและเชื่อมโยง การพัฒนาในทุกระดับ ทุกประเด็น ทุกภารกิจ และทุกพื้นที่
- (๓) ภาครัฐมีขนาดเล็กกระทัดรัด เหมาะสมกับภารกิจ ส่งเสริมให้ประชาชนและทุกภาคส่วนมี ส่วนร่วมในการพัฒนาประเทศ
- (๔) ภาครัฐมีความทันสมัย
- (๕) บุคลากรภาครัฐเป็นคนดีและเก่ง ยึดหลักคุณธรรม จริยธรรม มีจิตสำนึก มี ความสามารถสูง มุ่งมั่น และเป็นมืออาชีพ
- (๖) ภาครัฐมีความโปร่งใส ปลอดการทุจริตและประพฤติมิชอบ
- (๗) กฎหมายมีความสอดคล้องเหมาะสมกับบริบทต่าง ๆ และมีเท่าที่จำเป็น
- (๘) กระบวนการยุติธรรมเคารพสิทธิมนุษยชนและปฏิบัติต่อประชาชนโดยเสมอภาค

๑.๒ ร่างแผนพัฒนาเศรษฐกิจและสังคมแห่งชาติ ฉบับที่ ๑๓ (พ.ศ. ๒๕๖๖ - ๒๕๗๐)

องค์การบริหารส่วนตำบลไพรัช ได้จัดทำแผนพัฒนาท้องถิ่นที่มีความสัมพันธ์และสอดคล้องกับ แผนพัฒนาเศรษฐกิจและสังคมแห่งชาติ ทั้งนี้ แผนพัฒนาเศรษฐกิจและสังคมแห่งชาติ ฉบับที่ ๑๒ (พ.ศ. ๒๕๖๑- ๒๕๖๕) จะสิ้นสุดลงในปีงบประมาณ พ.ศ. ๒๕๖๕ และการจัดทำแผนพัฒนาเศรษฐกิจและสังคมแห่งชาติ ฉบับที่ ๑๓ อยู่ระหว่างการร่วมสร้างแผนฯ โดยมุ่งพัฒนา ๔ ด้าน ได้แก่

- ๑. ด้านเศรษฐกิจมูลค่าสูงที่เป็นมิตรต่อสิ่งแวดล้อม (High Value-added Economy)
- ๒. ด้านสังคมแห่งโอกาส และความเสมอภาค High Opportunity Society
- ๓. ชีวิตที่ยั่งยืน (Eco-friendly Living)
- ๔. ด้านปัจจัยสนับสนุนการพลิกโฉมประเทศไทย (Enablers for Thailand's Transformation)





เมื่อแผนพัฒนาเศรษฐกิจและสังคมแห่งชาติ ฉบับที่ ๑๓ (พ.ศ. ๒๕๖๖-๒๕๗๐) ประกาศใช้ จึงจะ ดำเนินการทบทวนแผนพัฒนาท้องถิ่น (พ.ศ. ๒๕๖๖-๒๕๗๐) ให้สอดคล้องกับแผนพัฒนาเศรษฐกิจฯ ต่อไป

๑.๓ แผนพัฒนาภาค/แผนพัฒนากลุ่มจังหวัด/แผนพัฒนาจังหวัด

➔ แผนพัฒนาภาคตะวันออกเฉียงเหนือ (พ.ศ. ๒๕๖๖ - ๒๕๗๐)

เนื่องด้วย แผนพัฒนาภาคตะวันออกเฉียงเหนือ (พ.ศ. ๒๕๖๑ -๒๕๖๕) จะสิ้นสุดลงใน ปีงบประมาณ พ.ศ. ๒๕๖๕ โดยการจัดทำแผนพัฒนาภาคตะวันออกเฉียงเหนือ (พ.ศ. ๒๕๖๖ -๒๕๗๐) อยู่ ระหว่างการจัดทำของแผนพัฒนากลุ่มจังหวัด ดังนี้

๑. แผนพัฒนากลุ่มจังหวัดภาคตะวันออกเฉียงเหนือตอนบน ๑ (อุดรธานี หนองคาย เลย หนองบัวลำภู บึงกาฬ)
๒. แผนพัฒนากลุ่มจังหวัดภาคตะวันออกเฉียงเหนือตอนบน ๒ (สกลนคร นครพนม มุกดาหาร)
๓. แผนพัฒนากลุ่มจังหวัดภาคตะวันออกเฉียงเหนือตอนกลาง (ขอนแก่น กาฬสินธุ์ มหาสารคาม ร้อยเอ็ด)
๔. แผนพัฒนากลุ่มจังหวัดภาคตะวันออกเฉียงเหนือตอนล่าง ๑ (นครราชสีมา ชัยภูมิ บุรีรัมย์ สุรินทร์)
๕. แผนพัฒนากลุ่มจังหวัดภาคตะวันออกเฉียงเหนือตอนล่าง ๒ (อุบลราชธานี ยโสธร ศรีสะเกษ อำนาจเจริญ)

เมื่อแผนพัฒนาภาคตะวันออกเฉียงเหนือ (พ.ศ. ๒๕๖๖-๒๕๗๐) ยังไม่ประกาศใช้ องค์การบริหารส่วนตำบลวังโพธิ์ จึงต้องจัดทำแผนพัฒนาท้องถิ่น (พ.ศ. ๒๕๖๖-๒๕๗๐) ให้สอดคล้องกับแผนพัฒนาภาคตะวันออกเฉียงเหนือ (พ.ศ. ๒๕๖๑ -๒๕๖๕) และเมื่อแผนพัฒนาภาคตะวันออกเฉียงเหนือ (พ.ศ. ๒๕๖๖ - ๒๕๗๐) ประกาศใช้ จึงจะดำเนินการทบทวนแผนพัฒนาท้องถิ่น (พ.ศ. ๒๕๖๖ -๒๕๗๐) ให้สอดคล้องกับแผนพัฒนาภาคฯ ต่อไป

แผนพัฒนาภาคตะวันออกเฉียงเหนือ (พ.ศ. ๒๕๖๑ - ๒๕๖๕)

๑. ยุทธศาสตร์บริหารจัดการน้ำให้เพียงพอต่อการพัฒนาเศรษฐกิจและคุณภาพชีวิต อย่างยั่งยืน
๒. ยุทธศาสตร์แก้ปัญหาความยากจนและพัฒนาคุณภาพชีวิตผู้มีรายได้น้อยเพื่อลดความ เหลื่อมล้ำทางสังคม
๓. ยุทธศาสตร์สร้างความเข้มแข็งของฐานเศรษฐกิจภายในควบคู่กับ การแก้ปัญหา ทรัพยากรธรรมชาติและสิ่งแวดล้อม
๔. ยุทธศาสตร์พัฒนาการท่องเที่ยวเชิงบูรณาการ
๕. ยุทธศาสตร์ใช้โอกาสจากการพัฒนาโครงข่ายคมนาคมขนส่งที่เชื่อมโยงพื้นที่ เศรษฐกิจหลักภาคกลางและพื้นที่ระเบียงเศรษฐกิจภาคตะวันออก (EEC) เพื่อพัฒนาเมือง และพื้นที่เศรษฐกิจ ใหม่ ๆ ของภาค

๖. ยุทธศาสตร์พัฒนาความร่วมมือและใช้ประโยชน์จากข้อตกลงกับประเทศ เพื่อนบ้าน ในการสร้างความเข้มแข็งทางเศรษฐกิจตามแนวชายแดนและแนวระเบียงเศรษฐกิจ

➔ แผนพัฒนากลุ่มจังหวัดภาคตะวันออกเฉียงเหนือตอนล่าง ๑ (นครราชสีมา ชัยภูมิ บุรีรัมย์ สุรินทร์) ระยะ ๕ ปี (พ.ศ. ๒๕๖๖ – ๒๕๗๐)

แผนพัฒนากลุ่มจังหวัดภาคตะวันออกเฉียงเหนือตอนล่าง ๑ (พ.ศ. ๒๕๖๑-๒๕๖๕) จะ สิ้นสุดลงในปีงบประมาณ พ.ศ. ๒๕๖๕ โดยการจัดทำแผนพัฒนากลุ่มจังหวัดภาคตะวันออกเฉียงเหนือตอนล่าง ๑ (พ.ศ. ๒๕๖๖-๒๕๗๐) อยู่ระหว่างขั้นตอนรับฟังความคิดเห็นแผนพัฒนากลุ่มจังหวัดตอนล่าง ๑ (พ.ศ. ๒๕๖๖-๒๕๗๐) และการจัดทำแผนพัฒนาจังหวัด (พ.ศ. ๒๕๖๖-๒๕๗๐)

เมื่อแผนพัฒนากลุ่มจังหวัดภาคตะวันออกเฉียงเหนือตอนล่าง ๑ (พ.ศ. ๒๕๖๖-๒๕๗๐) ยังไม่ประกาศใช้ องค์การบริหารส่วนตำบลวังโพธิ์ จึงต้องจัดทำแผนพัฒนาท้องถิ่น (พ.ศ. ๒๕๖๖ -๒๕๗๐) ให้ สอดคล้องกับแผนพัฒนากลุ่มจังหวัดภาคตะวันออกเฉียงเหนือตอนล่าง ๑ (พ.ศ. ๒๕๖๑ - ๒๕๖๕) และเมื่อ แผนพัฒนาภาคตะวันออกเฉียงเหนือตอนล่าง ๑ (พ.ศ. ๒๕๖๖ - ๒๕๗๐) ประกาศใช้ จึงจะดำเนินการทบทวน แผนพัฒนาท้องถิ่น (พ.ศ. ๒๕๖๖- ๒๕๗๐) ให้สอดคล้องกับแผนพัฒนากลุ่มจังหวัดฯ ต่อไป

แผนพัฒนากลุ่มจังหวัดภาคตะวันออกเฉียงเหนือตอนล่าง ๑ (พ.ศ. ๒๕๖๑-๒๕๖๕) ตำแหน่งทางยุทธศาสตร์ (Strategies Position)

- ๑) เป็นแหล่งผลิตสินค้าเกษตร พืชสมุนไพร และอาหารปลอดภัยที่ได้มาตรฐาน
- ๒) เป็นแหล่งผลิตผลิตภัณฑ์ใหม่ระดับประเทศ
- ๓) เป็นแหล่งท่องเที่ยวที่มีความหลากหลายทั้งการท่องเที่ยวอารยธรรมขอม

เชิงนิเวศน์ การกีฬาที่มีชื่อเสียง

- ๔) เป็นประตูสู่อีสาน และเชื่อมโยงการค้าชายแดนกับประเทศเพื่อนบ้าน

ตำแหน่งทางยุทธศาสตร์ (Strategies Position)

| | | | |
|---|---|--|---|
|  |  |  |  |
| แหล่งผลิตสินค้า เกษตร พืชสมุนไพร และอาหารปลอดภัย ที่ได้มาตรฐาน | แหล่งท่องเที่ยวที่มีความหลากหลายทั้ง การท่องเที่ยวอารยธรรมขอม เชิงนิเวศน์ การกีฬาที่มีชื่อเสียง | แหล่งผลิตผลิตภัณฑ์ ใหม่ระดับประเทศ | ประตูสู่อีสาน และ เชื่อมโยงการค้า ชายแดนกับประเทศ เพื่อนบ้าน |

เป้าหมายการพัฒนา

ศูนย์กลางของเกษตรอุตสาหกรรมผลิตภัณฑ์ใหม่ท่องเที่ยวอารยธรรมขอมและสังคมเป็นสุข

ประเด็นการพัฒนา

(Strategies Issues) รวม ๓ ประเด็น คือ

- ประเด็นที่ ๑ การพัฒนาขีดความสามารถในการแข่งขันเกษตรอุตสาหกรรมและแปรรูป
- ประเด็นที่ ๒ การพัฒนาอุตสาหกรรมการท่องเที่ยวการท่องเที่ยวและผลิตภัณฑ์ใหม่
- ประเด็นที่ ๓ ยกระดับการพัฒนาคุณภาพชีวิต

➔ แผนพัฒนาจังหวัดสุรินทร์ (พ.ศ. ๒๕๖๑ - ๒๕๖๕) รอบปี ๒๕๖๓

วิสัยทัศน์ของจังหวัด (Vision)

“เมืองเกษตรอินทรีย์ ศูนย์เศรษฐกิจชายแดน ท่องเที่ยววิถีชุมชน ประชาชนมี คุณภาพชีวิตที่ดี”

เป้าประสงค์รวมของจังหวัด (Objective)

๑. เพื่อเพิ่มรายได้ให้ประชาชน
๒. เพื่ออนุรักษ์ทรัพยากรธรรมชาติและสิ่งแวดล้อม
๓. เพื่อเพิ่มคุณภาพชีวิตที่ดีและความปลอดภัยในชีวิตและทรัพย์สินของประชาชน

ตัวชี้วัดเป้าหมายการพัฒนา

๑. จำนวนพื้นที่การเกษตรที่ได้รับการรับรองมาตรฐานเกษตรอินทรีย์เพิ่มขึ้น
๒. ร้อยละที่เพิ่มขึ้นของมูลค่าการค้าชายแดน
๓. ร้อยละที่เพิ่มขึ้นของรายได้จากการท่องเที่ยว
๔. จำนวนที่เพิ่มขึ้นของป่าไม้ในจังหวัด
๕. สัดส่วนอายุของคนอายุยืนตั้งแต่ ๘๐ ปี ขึ้นไป เพิ่มขึ้น
๖. ร้อยละของจำนวนคดีอาชญากรรมลดลง

ประเด็นการพัฒนา

ประเด็นการพัฒนาที่ ๑ การพัฒนาและส่งเสริมเกษตรอินทรีย์อย่างครบวงจร

วัตถุประสงค์

๑. เพื่อเพิ่มพื้นที่เกษตรอินทรีย์
๒. เพื่อยกระดับสินค้าเกษตรอินทรีย์ให้ได้มาตรฐาน
๓. เพื่อเพิ่มช่องทางการจำหน่ายสินค้าเกษตรอินทรีย์

ตัวชี้วัดค่าเป้าหมาย

๑. จำนวนพื้นที่เกษตรอินทรีย์ที่เพิ่มขึ้น
๒. จำนวนสินค้าเกษตรอินทรีย์ที่ได้มาตรฐานเพิ่มขึ้น
๓. จำนวนช่องทางการจำหน่ายสินค้าเกษตรอินทรีย์เพิ่มขึ้น

แนวทางการพัฒนา

๑. การเพิ่มพื้นที่เกษตรอินทรีย์
๒. การยกระดับสินค้าเกษตรอินทรีย์ให้ได้มาตรฐาน
๓. การเพิ่มช่องทางการจำหน่ายสินค้าเกษตรอินทรีย์

ประเด็นการพัฒนาที่ ๒ การส่งเสริมและพัฒนาศักยภาพการค้า การลงทุน การ

บริการและเชื่อมโยง

เศรษฐกิจชายแดน

วัตถุประสงค์

๑. เพื่อสร้างผู้ประกอบการรายใหม่
๒. เพื่อเพิ่มมูลค่าการค้าชายแดน

ตัวชี้วัด/ค่าเป้าหมาย

๑. จำนวนผู้ประกอบการรายใหม่เพิ่มขึ้นต่อปี
๒. ร้อยละที่เพิ่มขึ้นของมูลค่าการค้าชายแดนเมื่อเทียบกับค่าเฉลี่ยปีฐาน

แนวทางการพัฒนา

๑. การพัฒนาศักยภาพการแข่งขันของผู้ประกอบการและผู้นำเข้า – ส่งออก
๒. การพัฒนาโครงสร้างพื้นฐานบริเวณด่านศุลกากรให้เพียงพอสนับสนุนการ

จัดการด้านพรมแดนแบบเบ็ดเสร็จให้ได้มาตรฐานสากล

๓. การพัฒนาโครงสร้างพื้นฐานด้านการค้า การลงทุน และการบริการ

ประเด็นการพัฒนาที่ ๓ การพัฒนาและส่งเสริมการท่องเที่ยววิถีชุมชน

วัตถุประสงค์

๑. เพื่อเพิ่มรายได้จากการท่องเที่ยว

๒. เพื่อเพิ่มจำนวนนักท่องเที่ยว

ตัวชี้วัด/ค่าเป้าหมาย

๑. ร้อยละที่เพิ่มขึ้นของรายได้จากการท่องเที่ยว
๒. ร้อยละที่เพิ่มขึ้นของจำนวน

แนวทางการพัฒนา

๑. การพัฒนาตลาดการท่องเที่ยวและการบริการ
๒. การพัฒนาบุคลากรด้านการท่องเที่ยว
๓. การพัฒนาแหล่งท่องเที่ยว สินค้าผลิตภัณฑ์ และการบริการที่ได้มาตรฐาน

ประเด็นการพัฒนาที่ ๔ การบริหารจัดการทรัพยากรธรรมชาติและสิ่งแวดล้อมอย่างยั่งยืน
วัตถุประสงค์

เพื่อเพิ่มพื้นที่ป่าไม้และรักษาสิ่งแวดล้อมให้สมดุล

ตัวชี้วัด/ค่าเป้าหมาย

๑. จำนวนพื้นที่ป่าไม้เพิ่มขึ้น
๒. ร้อยละที่ลดลงของขยะมูลฝอย
๓. จำนวนชุมชน/หน่วยงานที่ใช้พลังงานทางเลือกเพิ่มขึ้น

แนวทางการพัฒนา

๑. การส่งเสริมการบริหารจัดการทรัพยากรธรรมชาติให้ยั่งยืน
๒. การส่งเสริมการบริหารจัดการขยะ
๓. การส่งเสริมการบริหารจัดการพลังงานทางเลือก

ประเด็นการพัฒนาที่ ๕ การยกระดับคุณภาพชีวิตของประชาชน
วัตถุประสงค์

เพื่อให้ประชาชนมีความสุขและสังคมร่มเย็น

ตัวชี้วัด/ค่าเป้าหมาย

๑. สัดส่วนของคนอายุยืนตั้งแต่ ๘๐ ปีขึ้นไป เพิ่มขึ้น
๒. รายได้เฉลี่ยครัวเรือนเพิ่มขึ้น
๓. จำนวนตำบลต้นแบบจัดการตนเองเพิ่มขึ้น
๔. จำนวนคนในครัวเรือนที่จบการศึกษาภาคบังคับและไม่มีงานทำได้รับการ

ฝึกอบรมอาชีพทุกคน

๕. สัดส่วนของนักเรียนด้อยโอกาสต่อนักเรียนทั้งหมดลดลง

แนวทางการพัฒนา

๑. การส่งเสริมให้ประชาชนมีสุขภาพที่ดี
๒. การส่งเสริมการดำเนินชีวิตตามศาสตร์พระราชา
๓. การส่งเสริมให้องค์กรภาคประชาชนมีความเข้มแข็ง สามารถพึ่งตนเองได้
๔. การพัฒนาคุณภาพและโอกาสทางการศึกษา

ประเด็นการพัฒนาที่ ๖ การส่งเสริมความมั่นคงและความปลอดภัย
วัตถุประสงค์

๑. เพื่อสร้างความสัมพันธ์อันดีกับประเทศเพื่อนบ้าน
๒. เพื่อให้หมู่บ้าน /ชุมชน ปลอดภัยเสพติด
๓. เพื่อให้ประชาชนมีความปลอดภัยในชีวิตและทรัพย์สิน

ตัวชี้วัด/ค่าเป้าหมาย

๑. จำนวนครั้งในการแลกเปลี่ยนความสัมพันธ์อันดีกับประเทศเพื่อนบ้าน
๒. จำนวนหมู่บ้าน/ชุมชน ที่ปลอดภัยเสพติด (หมู่บ้านสีขาว) เพิ่มขึ้น

๓. ร้อยละของคดีอาชญากรรมลดลง

แนวทางการพัฒนา

๑. การส่งเสริมและพัฒนาความร่วมมือกับประเทศเพื่อนบ้าน
๒. การพัฒนาคน องค์กร เครือข่าย หมู่บ้าน/ ชุมชน เพื่อความมั่นคงความสงบเรียบร้อยและห่างไกลยาเสพติด
๓. การรักษาความสงบเรียบร้อยและปลอดภัยในชีวิตและทรัพย์สินของประชาชน

➔ ยุทธศาสตร์พัฒนาขององค์การปกครองส่วนท้องถิ่นในเขตจังหวัดสุรินทร์(พ.ศ. ๒๕๖๖ – ๒๕๗๐) วิสัยทัศน์

“เมืองเกษตรอินทรีย์ ศูนย์เศรษฐกิจชายแดน ท่องเที่ยววิถีชุมชน ประชาชนมีคุณภาพชีวิตที่ดี”

ตัวชี้วัดความสำเร็จตามเป้าหมายการพัฒนาจังหวัดสุรินทร์

๑. จำนวนพื้นที่การเกษตรที่ได้รับการรับรองมาตรฐานเกษตรอินทรีย์เพิ่มขึ้น
๒. ร้อยละที่เพิ่มขึ้นของมูลค่าการค้า
๓. ร้อยละที่เพิ่มขึ้นของรายได้จากการท่องเที่ยว
๔. จำนวนที่เพิ่มขึ้นของพื้นที่ป่าไม้จังหวัด
๕. ร้อยละที่ลดลงของขยะมูลฝอย
๖. สัดส่วนของคนอายุยืนตั้งแต่ ๘๐ ปีขึ้นไปเพิ่มขึ้น
๗. ร้อยละของจำนวนคดีอาชญากรรมลดลง
๘. คริวเรือนยากไร้เป้าหมายได้รับการยกระดับคุณภาพชีวิตตามเกณฑ์ขั้นพื้นฐาน
๙. ปริมาณการกักเก็บน้ำเพิ่มขึ้น

ยุทธศาสตร์ที่ ๑ การพัฒนาและส่งเสริมเกษตรอินทรีย์อย่างครบวงจร วัตถุประสงค์

๑. เพื่อเพิ่มพื้นที่เกษตรอินทรีย์
๒. เพื่อยกระดับสินค้าเกษตรอินทรีย์ให้ได้มาตรฐาน
๓. เพื่อเพิ่มช่องทางการจำหน่ายสินค้าเกษตรอินทรีย์

เป้าหมายและตัวชี้วัด

๑. จำนวนพื้นที่เกษตรอินทรีย์ที่เพิ่มขึ้น
๒. จำนวนสินค้าเกษตรอินทรีย์ที่ได้มาตรฐานเพิ่มขึ้น
๓. จำนวนช่องทางการจำหน่ายสินค้าเกษตรอินทรีย์เพิ่มขึ้น

แนวทางการพัฒนา

๑. การเพิ่มพื้นที่เกษตรอินทรีย์
๒. การยกระดับสินค้าเกษตรอินทรีย์ให้ได้มาตรฐาน
๓. การเพิ่มช่องทางการจำหน่ายสินค้าเกษตรอินทรีย์

ยุทธศาสตร์ที่ ๒ การส่งเสริมและพัฒนาศักยภาพการค้า การลงทุน การบริการ วัตถุประสงค์

๑. เพื่อสร้างผู้ประกอบการรายใหม่
๒. เพื่อเพิ่มมูลค่าการค้าในจังหวัด

เป้าหมายและตัวชี้วัด

๑. จำนวนผู้ประกอบการรายใหม่เพิ่มขึ้นต่อปี
๒. ร้อยละที่เพิ่มขึ้นของมูลค่าการค้าเมื่อเทียบกับค่าเฉลี่ยปีฐาน

แนวทางการพัฒนา

๑. การพัฒนาศักยภาพการแข่งขันของผู้ประกอบการและผู้นำเข้า - ส่งออก
๒. การพัฒนาโครงสร้างพื้นฐาน การค้า การลงทุน และการบริการ

ยุทธศาสตร์ที่ ๓ การพัฒนาและส่งเสริมการท่องเที่ยวศิลปวัฒนธรรม ประเพณี วิถีชุมชน วัตถุประสงค์

๑. เพื่อเพิ่มรายได้จากการท่องเที่ยว
๒. เพื่อเพิ่มจำนวนนักท่องเที่ยว

เป้าหมายและตัวชี้วัด

๑. ร้อยละที่เพิ่มขึ้นของรายได้จากการท่องเที่ยว
๒. ร้อยละที่เพิ่มขึ้นของจำนวนนักท่องเที่ยว

แนวทางการพัฒนา

๑. การพัฒนาตลาดท่องเที่ยวและการบริการ
๒. การพัฒนาบุคลากรด้านการท่องเที่ยว
๓. การพัฒนาแหล่งท่องเที่ยว สินค้า ผลิตภัณฑ์ และการบริการที่ได้มาตรฐาน
๔. การพัฒนาเพื่อยกระดับการท่องเที่ยวเชิงศิลปวัฒนธรรม ประเพณี วิถีชุมชน
๕. ยกระดับผลิตภัณฑ์ด้านการท่องเที่ยว

ยุทธศาสตร์ที่ ๔ การบริหารจัดการทรัพยากรธรรมชาติและสิ่งแวดล้อมอย่างยั่งยืน วัตถุประสงค์

๑. เพื่อเพิ่มพื้นที่ป่าไม้ การบริหารจัดการน้ำ และรักษาสิ่งแวดล้อมให้สมดุล

เป้าหมายและตัวชี้วัด

๑. จำนวนพื้นที่ป่าไม้เพิ่มขึ้น
๒. ร้อยละที่ลดลงของขยะมูลฝอย
๓. จำนวนชุมชน/หน่วยงานที่ใช้พลังงานทางเลือกเพิ่มขึ้น
๔. ปริมาณเก็บกักน้ำเพิ่มขึ้น

แนวทางการพัฒนา

๑. การส่งเสริมการบริหารจัดการทรัพยากรธรรมชาติให้ยั่งยืน
๒. การส่งเสริมการบริหารจัดการขยะ
๓. การส่งเสริมการบริหารจัดการพลังงานทางเลือก
๔. การส่งเสริมการบริหารจัดการน้ำ

ยุทธศาสตร์ที่ ๕ การยกระดับคุณภาพชีวิตของประชาชน วัตถุประสงค์

๑. เพื่อให้ประชาชนมีความสุขและสังคมร่มเย็น

เป้าหมายและตัวชี้วัด

๑. สัดส่วนของคนอายุตั้งแต่ ๘๐ ปีขึ้นไป เพิ่มขึ้น
๒. อัตราผู้ป่วยรายใหม่ของโรคเบาหวานโรคความดันโลหิตสูงลดลง
๓. รายได้เฉลี่ยครัวเรือนเพิ่มขึ้น
๔. จำนวนตำบลแบบจัดการตนเองเพิ่มขึ้น
๕. ร้อยละของคนในครัวเรือนที่จบการศึกษาภาคบังคับ และไม่มีงานทำได้รับ

๖. สัดส่วนของนักเรียนด้อยโอกาสต่อนักเรียนทั้งหมดลดลง
๗. ครัวเรือนยากไร้เป้าหมายได้รับการยกระดับคุณภาพชีวิตตามเกณฑ์ขั้นพื้นฐาน

การฝึกอบรมอาชีพ

แนวทางการพัฒนา

๑. การส่งเสริมให้ประชาชนมีสุขภาพที่ดี
๒. การส่งเสริมการดำเนินชีวิตตามศาสตร์พระราชา
๓. การส่งเสริมให้องค์กรภาคประชาชนมีความเข้มแข็งสามารถพึ่งตนเองได้
๔. การพัฒนาคุณภาพ ทักษะชีวิต และการเพิ่มโอกาสทางการศึกษา
๕. การพัฒนาคุณธรรม จริยธรรม
๖. การส่งเสริมอาชีพ
๗. พัฒนาทักษะอาชีพประชาชนทุกช่วงวัย
๘. ส่งเสริมการใช้นวัตกรรมเพื่อการพัฒนาทักษะอาชีพประชาชน
๙. ยกระดับคุณภาพชีวิตของครัวเรือนยากไร้ตามเกณฑ์ขั้นพื้นฐาน

ยุทธศาสตร์ที่ ๖ การเสริมสร้างความมั่นคงและความปลอดภัย

วัตถุประสงค์

๑. เพื่อสร้างความสัมพันธ์อันดีกับประเทศเพื่อนบ้าน
๒. เพื่อให้มีหมู่บ้าน/ชุมชน ที่ปลอดภัยเสถียร (หมู่บ้านสีขาว) เพิ่มขึ้น
๓. เพื่อให้ประชาชนมีความปลอดภัยในชีวิตและทรัพย์สิน

เป้าหมายและตัวชี้วัด

๑. จำนวนครั้งในการแลกเปลี่ยนความสัมพันธ์อันดีกับประเทศเพื่อนบ้าน
๒. จำนวนหมู่บ้าน/ชุมชน ที่ปลอดภัยเสถียร (หมู่บ้านสีขาว) เพิ่มขึ้น
๓. ร้อยละคดีอาชญากรรมลดลง
๔. จำนวนหมู่บ้านชายแดนที่มีความพร้อมในการเฝ้าระวังภัยคุกคาม

แนวทางการพัฒนา

๑. การส่งเสริมและพัฒนาความร่วมมือกับประเทศเพื่อนบ้าน
๒. การพัฒนาคน องค์กร เครือข่าย หมู่บ้าน/ชุมชน เพื่อความมั่นคง ความสงบ

เรียบร้อยและห่างไกลยาเสพติด

๓. การรักษาความสงบเรียบร้อยและปลอดภัยในชีวิตและทรัพย์สินของประชาชน

➔ แผนพัฒนาอำเภอชุมพลบุรี

วิสัยทัศน์

"เมืองข้าวหอมมะลิอินทรีย์การท่องเที่ยวหลากหลายวิถี ประชาชนมีคุณภาพชีวิตดีอย่างยั่งยืน"

"Rice Organic Jasmine Rice Town Travel diversified People have good quality of life."

พันธกิจ

๑. ส่งเสริมและพัฒนาการข้าวหอมมะลิและสินค้าเกษตรอินทรีย์
๒. ส่งเสริมและพัฒนาการท่องเที่ยวเชิงพื้นที่บ้านและธรรมชาติ
๓. ส่งเสริมการบริหารจัดการทรัพยากรธรรมชาติและสิ่งแวดล้อม
๔. ส่งเสริมและพัฒนาการรักษาความสงบเรียบร้อยและความมั่นคง
๕. ส่งเสริมคุณภาพชีวิตประชาชนตามหลักปรัชญาของเศรษฐกิจพอเพียง

เป้าประสงค์รวม

"ประชาชนมีคุณภาพชีวิตดีอย่างยั่งยืน"

ประเด็นยุทธศาสตร์

ประเด็นยุทธศาสตร์ที่ ๑ ยุทธศาสตร์เพิ่มศักยภาพภาคการเกษตรและการท่องเที่ยว

เป้าประสงค์เชิงยุทธศาสตร์

๑. เพื่อลดต้นทุนการผลิตและเพิ่มมูลค่าสินค้าเกษตร

๒. เพื่อพัฒนาและเพิ่มรายได้จากแหล่งท่องเที่ยว
ตัวชี้วัด

๑. จำนวนกลุ่มเกษตรอินทรีย์ที่จัดตั้ง ๕ กลุ่ม
๒. ร้อยละ ๕๕ จำนวนประชากรที่เข้าร่วมโครงการเกษตรอินทรีย์
๓. จำนวนแหล่งท่องเที่ยวที่พัฒนาและฟื้นฟู ๒ แหล่งท่องเที่ยว

กลยุทธ์

๑. ส่งเสริมให้เกษตรกรทำเกษตรอินทรีย์ให้ครอบคลุมทุกพื้นที่
๒. พัฒนาโครงสร้างพื้นฐานด้านแหล่งน้ำและระบบบริหารจัดการน้ำ เพื่อการเกษตร

อุปโภค บริโภค

๓. ส่งเสริมด้านการท่องเที่ยวในพื้นที่

ประเด็นยุทธศาสตร์ที่ ๒ ยุทธศาสตร์ยกระดับความสามารถในการแข่งขันทางด้านเศรษฐกิจ
เป้าประสงค์เชิงยุทธศาสตร์

๑. เพื่อเพิ่มรายได้ให้กับประชาชน

ตัวชี้วัด

๑. จำนวนกลุ่มอาชีพที่ได้รับการส่งเสริมและพัฒนาผลิตภัณฑ์ชุมชนและสินค้า

เกษตรให้ได้มาตรฐาน ๒๐ กลุ่ม

๒. ร้อยละของโครงการเป้าหมายโครงสร้างพื้นฐานได้รับการพัฒนาให้ดีขึ้น ร้อยละ ๘๐

กลยุทธ์

๑. การส่งเสริมและพัฒนาสินค้าเกษตรให้มีคุณภาพและได้มาตรฐานตามความ

ต้องการของตลาด

๒. พัฒนาเส้นทางเพื่อการคมนาคมและขนย้ายผลผลิตทางการเกษตร

ประเด็นยุทธศาสตร์ที่ ๓ ยุทธศาสตร์การบริหารจัดการทรัพยากรธรรมชาติและ

สิ่งแวดล้อมอย่างยั่งยืน

เป้าประสงค์เชิงยุทธศาสตร์

๑. เพื่อเพิ่มพื้นที่สีเขียวและรักษาสิ่งแวดล้อมให้สมดุล

ตัวชี้วัด

๑. พื้นที่ป่าไม้เพิ่มขึ้นไม่น้อยกว่าร้อยละ ๔
๒. อัตราการจัดการขยะมูลฝอยชุมชน ของเสียอันตรายชุมชน และมูลฝอยติดเชื้อ

อย่างถูกหลักวิชาการต่อปริมาณขยะมูลฝอยของจังหวัดไม่น้อยกว่า (ร้อยละ ๕๐)

กลยุทธ์

๑. อนุรักษ์ฟื้นฟูป้องกันและการรักษาทรัพยากรธรรมชาติ
๒. ส่งเสริมการจัดการขยะมูลฝอยและการรักษาคุณภาพสิ่งแวดล้อม

ประเด็นยุทธศาสตร์ที่ ๔ ยุทธศาสตร์ยกระดับคุณภาพชีวิตของประชาชน

เป้าประสงค์เชิงยุทธศาสตร์

๑. เพื่อให้ประชาชนมีความสุขและสังคมร่มเย็น

ตัวชี้วัด

๑. ร้อยละของกลุ่มเป้าหมาย เข้าร่วมกิจกรรมตามโครงการพัฒนาด้านสาธารณสุข/

คุณธรรมและจริยธรรม ร้อยละ ๘๐

๒. ร้อยละของเด็ก เยาวชน และประชาชนที่ได้รับการส่งเสริมและพัฒนาคุณภาพ

การศึกษาและการเรียนรู้ ร้อยละ ๕๐

กลยุทธ์

๑. ส่งเสริมความเข้มแข็งในชุมชน

๒. ส่งเสริมการศึกษาในชุมชน ให้มีความรู้ เทคโนโลยีสื่อสาร สังก่อนออนไลน์
ประเด็นยุทธศาสตร์ที่ ๕ ยุทธศาสตร์เสริมสร้างความมั่นคง
เป้าประสงค์เชิงยุทธศาสตร์

๑. ประชาชนมีความมั่นคงปลอดภัยและเกิดความสงบเรียบร้อย
ตัวชี้วัด

๑. ร้อยละของกลุ่มเป้าหมายที่เข้าร่วมกิจกรรมสมานฉันท์ในพื้นที่ ร้อยละ ๗๐
๒. จำนวนเครือข่ายที่ได้รับการจัดตั้ง (แห่ง ๕)

กลยุทธ์

๑. พัฒนาองค์กรหมู่บ้านเพื่อความมั่นคงและความสงบเรียบร้อย
๒. สร้างเครือข่ายประสานงานด้านความมั่นคงพื้นที่รอยต่อ

๒. ยุทธศาสตร์ขององค์การบริหารส่วนตำบลไพรขลา

๑. คำขวัญตำบลไพรขลา

“ พุงนาข้าวมะลิหอม งามพร้อมผ้าไหมสวย
 ไร่รายวัฒนธรรม เลิศล้ำทะเลสาบทุ่งกุลา ”

๒. วิสัยทัศน์

“พัฒนาคุณภาพชีวิต สร้างเศรษฐกิจมั่นคง ดำรงธรรมาภิบาล
 พัฒนาแหล่งท่องเที่ยว เน้นเหนียววัฒนธรรม ประเพณี ”

๓. พันธกิจ (mission)

๑. นโยบายเร่งด่วน เพื่อตอบสนองนโยบายเร่งด่วนของรัฐบาล ได้แก่ การเทิดทูนสถาบันพระมหากษัตริย์ การส่งเสริมความเข้าใจในระบอบประชาธิปไตย อันมีพระมหากษัตริย์ทรงเป็นประมุข การแก้ไขปัญหาความเดือดร้อน ของประชาชนจากสาธารณภัย อุทกภัย วาตภัย อาทิเช่น โควิด - ๑๙ การสร้างความเข้มแข็งของชุมชน การป้องกันและแก้ไขปัญหายาเสพติด

๒. นโยบายด้านโครงสร้างพื้นฐาน

- ๒.๑ ดำเนินการก่อสร้าง ปรับปรุง ถนนสายหลัก ถนนสายรอง และอำนวยความสะดวกในการคมนาคม
- ๒.๒ ดำเนินการจัดสร้าง ปรับปรุง ระบบน้ำประปา คลองส่งน้ำ เพื่อการเกษตรและขยายเขตไฟฟ้าพร้อมสาธารณูปโภคให้ได้มาตรฐานอย่างพอเพียง
- ๒.๓ ปรับปรุง พัฒนา ปรับภูมิทัศน์ทะเลสาบทุ่งกุลา ให้เป็นสถานที่ท่องเที่ยว สถานที่ออกกำลังกายและพักผ่อนหย่อนใจอย่างเหมาะสม
- ๒.๔ จัดให้มีไฟส่องสว่างตามถนน ชุมชน สวนสาธารณะ ลานกีฬา อย่างทั่วถึงเพื่อให้เกิดความปลอดภัยแก่ชีวิตและทรัพย์สินของประชาชน
- ๒.๕ ปรับปรุง พัฒนา แหล่งน้ำตามธรรมชาติ จัดการแหล่งน้ำโดยการขุดสระ ขุดบ่อน้ำตื้น เพื่อให้ประชาชนได้รับประโยชน์ในการทำการเกษตรอย่างยั่งยืน
- ๒.๖ จัดทำผังเมือง ชุมชน เพื่อรองรับการขยายตัวของให้มีแนวทางที่ชัดเจนและเป็นไปอย่างมีระบบ

๓. นโยบายด้านเศรษฐกิจและส่งเสริมคุณภาพชีวิต

- ๓.๑ ส่งเสริมการผลิตสินค้าในชุมชนและสินค้าที่เป็นภูมิปัญญาท้องถิ่น เพื่อให้มีการสร้างงานสร้างเงิน สร้างรายได้ ในชุมชนให้มีการอยู่ดี กินดี มีสุข
- ๓.๒ ส่งเสริม สนับสนุน กลุ่มอาชีพต่างๆในตำบล เช่น กลุ่มทอผ้าไหม กลุ่มอมวันละบาท กลุ่มพัฒนาบทบาทสตรี กลุ่มทำประมง กลุ่มเลี้ยงสัตว์ เป็นต้น

๓.๓ ส่งเสริม สนับสนุน ให้ประชาชนในพื้นที่ใช้วิถีชีวิตในแบบเศรษฐกิจพอเพียง น้อมนำแนวทางตามพระราชดำริมาใช้ให้เกิดประโยชน์ในทางปฏิบัติอย่างแท้จริง

๓.๔ จัดบริการด้านการตลาดร่วมกับเอกชนในพื้นที่ เพื่อให้พ่อค้าแม่ค้าและผู้บริโภคมีสถานที่ซื้อขายสินค้าที่ถูกสุขอนามัย

๓.๕ ส่งเสริม สนับสนุน ให้ประชาชนมีรายได้ จากการพัฒนาคุณภาพสินค้าและจัดระบบการผลิต การตลาด ส่งเสริมอาชีพ พัฒนาฝีมือให้มีคุณภาพตรงตามความต้องการของท้องถิ่น

๓.๖ ส่งเสริม สนับสนุน ด้านงานสาธารณสุขมูลฐาน กิจกรรมการดำเนินงานของ อสม. เพื่อขับเคลื่อนการทำงานด้านสุขภาพให้กับประชาชนมีความปลอดภัยสูงสุด

๓.๗ สนับสนุนการป้องกันและควบคุมโรคระบาดต่างๆ ที่ก่อให้เกิดผลกระทบต่อ การดำเนินชีวิต ความเป็นอยู่และสุขภาพของประชาชน

๓.๘ มุ่งเน้นให้ความรู้แก่ประชาชนในการป้องกันและเข้าใจในการรักษาสุขภาพอย่างทั่วถึง

๔. นโยบายด้านการพัฒนาสังคม

๔.๑ ส่งเสริมการศึกษาแก่เด็ก เยาวชน ประชาชน ทั้งการศึกษาในระบบและนอกระบบ เพื่อให้สอดคล้องพร้อมรองรับประเทศไทยยุค ๔.๐

๔.๒ ส่งเสริมศูนย์พัฒนาเด็กเล็กให้มีศักยภาพ โดยจัดให้มีสื่อการเรียนการสอนและเทคโนโลยี สมัยใหม่ เพื่อให้เด็กมีพื้นฐานที่ดีในการเรียนรู้ในระดับที่สูงขึ้น

๔.๓ ให้การสงเคราะห์และจัดสวัสดิการแก่เด็ก ผู้ด้อยโอกาส คนพิการ และผู้สูงอายุ อย่างทั่วถึง สามารถดำรงชีวิตได้อย่างมีความสุขในสังคม

๔.๔ รณรงค์ ป้องกัน และแก้ไขปัญหาเสพติด ปัญหาอาชญากรรมและความปลอดภัยของชีวิต และทรัพย์สิน โดยเน้นการมีส่วนร่วมจากทุกองค์กร

๔.๕ สนับสนุนการฝึกอบรมอาสาสมัครป้องกันฝ่ายพลเรือน (อปพร.) จัดหาวัสดุ อุปกรณ์ และยานพาหนะในการปฏิบัติงานอย่างมีประสิทธิภาพ

๔.๖ ส่งเสริม ให้การเรียนรู้ เกี่ยวกับการป้องกันภัยและแก้ปัญหาด้านความปลอดภัยตลอดจน การบรรเทาสาธารณภัยในชุมชน

๔.๗ จัดการบริการอินเทอร์เน็ตในระดับตำบลเพื่อให้เด็ก เยาวชน ประชาชน ได้ศึกษาค้นคว้า ข้อมูล เกิดการเรียนรู้ ทันท่วงทีต่อเหตุการณ์ในสังคมออนไลน์

๔.๘ ส่งเสริม สนับสนุน กิจกรรมนันทนาการ การกีฬาทุกประเภท จัดให้มีสถานที่ออกกำลังกาย ลานกีฬากลางของท้องถิ่นและอุปกรณ์การกีฬาที่จำเป็นเพื่อพัฒนาสุขภาพอย่างต่อเนื่อง

๔.๙ สนับสนุน อุปกรณ์การกีฬา และกิจกรรมการแข่งขันกีฬาของโรงเรียนในเขตพื้นที่ทุกระดับ

๕. นโยบายด้านการบริหารจัดการบ้านเมืองที่ดี

๕.๑ ส่งเสริมให้ประชาชนมีส่วนร่วมในการแก้ปัญหาและติดตามประเมินผลการดำเนินงาน เพื่อให้การพัฒนาท้องถิ่นอย่างมีประสิทธิภาพ

๕.๒ สร้างระบบบริหาร โดยเน้นหลักประสิทธิภาพ ประสิทธิผล สุจริต โปร่งใส สามารถตรวจสอบได้ และตรงตามความต้องการของประชาชนอย่างแท้จริง

๕.๓ ส่งเสริมให้ประชาชน ชุมชน เข้ามามีส่วนร่วม กำหนดยุทธศาสตร์ การจัดทำแผน โครงการ ในการพัฒนาตำบลให้เป็นไปตามเจตนารมณ์ของประชาชน

๕.๔ พัฒนาบุคลากร เจ้าหน้าที่ของหน่วยงาน ให้มีความรู้ ทักษะในการปฏิบัติงานเพื่อให้สามารถปฏิบัติงานได้อย่างมีประสิทธิภาพและประสิทธิผล

๕.๕ เพิ่มประสิทธิภาพการให้บริการแก่ประชาชน ลดขั้นตอนการปฏิบัติงานเพื่อให้ประชาชน ที่มารับบริการได้รับความสะดวกและมีความพึงพอใจสูงสุด

๕.๖ ส่งเสริมให้ความรู้แก่ประชาชนเกี่ยวกับการมีส่วนร่วม บทบาทหน้าที่ ของประชาชนที่มีต่อการบริหารท้องถิ่นและอำนาจในการตรวจสอบตามรัฐธรรมนูญ

๕.๗ จัดโครงการ อบรม.เคลื่อนที่ เพื่อบริการงานด้านต่างๆ แก่ประชาชนและรับฟังปัญหาความต้องการจากประชาชนอย่างทั่วถึง

๖. นโยบายด้านศาสนา จารีต ประเพณี และภูมิปัญญาท้องถิ่น

๖.๑ ส่งเสริมและสนับสนุนงานรัฐพิธี พิธีพืชมงคล อุนร์กษศิลปวัฒนธรรม ประเพณี และภูมิปัญญาท้องถิ่นให้คงอยู่สืบไป

๖.๒ ทำนุบำรุงด้านศาสนา วัดวาอาราม ในตำบลให้เป็นศาสนสถาน และศูนย์รวมจิตใจของคนในชุมชน

๖.๓ ส่งเสริม สนับสนุน ประเพณีรดน้ำผู้สูงอายุและกิจกรรมตามจารีตประเพณีอันดีงามให้คงไว้สืบไป

๖.๔ ส่งเสริม สนับสนุน การร่วมกันจัดกิจกรรมแห่งสายน้ำสืบสานประเพณีวันลอยกระทง

๖.๕ สนับสนุนการจัดกิจกรรมการพัฒนาคุณธรรม จริยธรรม แก่เยาวชน และประชาชน เพื่อให้เกิดสังคมแห่งความสงบสุข

๗. นโยบายด้านทรัพยากรธรรมชาติและสิ่งแวดล้อม

๗.๑ จัดให้มีสวนสาธารณะ สวนสุขภาพ เพื่อให้ประชาชนได้มีที่พักผ่อนหย่อนใจและออกกำลังกายอย่างเหมาะสม

๗.๒ รณรงค์การปลูกจิตสำนึกของเด็ก เยาวชน ประชาชนในการป้องกันและแก้ปัญหาสิ่งแวดล้อม ส่งเสริมการมีส่วนร่วมของประชาชนในการ แยก กำจัดขยะ และดูแลรักษาความสะอาด

๗.๓ จัดทำ ปรับปรุง สถานที่ทิ้งขยะ และดำเนินการสร้างระบบการเก็บ การกำจัดขยะมูลฝอยอย่างมีประสิทธิภาพ

๗.๔ ส่งเสริม สนับสนุนกิจกรรมการเพิ่มพื้นที่สีเขียวและจัดหาพันธุ์ไม้ให้ประชาชนเพื่อเพิ่มพื้นที่ปลูกป่าเพิ่มเติม

๗.๕ ส่งเสริม สนับสนุน ประชาชนให้บำบัดฟื้นฟูและหวงแหนซึ่งทรัพยากรและสิ่งแวดล้อม

๗.๖ รณรงค์ให้ประชาชนมีส่วนร่วมในการเฝ้าระวังป้องกันปัญหาด้านสิ่งแวดล้อมที่เกิดจากโรงงานอุตสาหกรรม

๘. จุดมุ่งหมาย (Goals) เพื่อการพัฒนา

๑. พัฒนาระบบสาธารณสุขปโภค และสาธารณสุขการให้ได้มาตรฐานและทั่วถึง

๒. ส่งเสริมอาชีพเพื่อรายได้ ลดต้นทุน เพิ่มผลผลิตและคุณภาพของผลผลิต การเกษตร อินทรีย์

๓. ส่งเสริมการเรียนรู้แบบบูรณาการ เป็นการเรียนรู้แบบรอบด้านต่อเนื่องทั้งในด้านอาชีพการบรณาการจัดการ สังคม การเมือง กฎหมาย

๔. ประชาชนมีความรู้ คุณธรรม จริยธรรม มีสุขภาพดีและอยู่ในสังคมอย่างมีความสุข

๕. ประชาชนตื่นตัวในการฟื้นฟูอนุรักษ์ ประเพณี และพัฒนาทรัพยากรธรรมชาติและสิ่งแวดล้อม

๒. ยุทธศาสตร์และแนวทางการพัฒนาขององค์การบริหารส่วนตำบล

ยุทธศาสตร์ที่ ๑ การพัฒนาด้านโครงสร้างพื้นฐาน

อำนวยความสะดวกและความปลอดภัยในชีวิตประจำวันของประชาชน สนับสนุนโครงการเสริมสร้างถนนลงหินคลุก โครงการเสริมสร้างถนนลูกรัง โครงการก่อสร้างถนนคอนกรีตเสริมเหล็ก จัดหาแหล่งน้ำ คลองน้ำ บ่อน้ำหนองน้ำ เพื่อใช้ทางการเกษตร เพื่อให้เกษตรกรจะได้ทำนาให้ทันฤดูกาลและช่วยทางด้านอุทกภัย เช่น น้ำท่วม ฝนแล้ง การลงทุนซื้อซื้อ ความต้องการด้านโครงสร้างพื้นฐานของประชาชนมีมาก เพื่อตอบสนองความต้องการด้านโครงสร้างพื้นฐานของประชาชนองค์การบริหารส่วนตำบลได้พัฒนาเส้นทางคมนาคมในหมู่บ้านต่างๆให้เกิดความสะดวกสบายในการสัญจรไปมา

๑. วัตถุประสงค์

๑.๑ เพื่อพัฒนาแหล่งน้ำ และแก้ไขปัญหาการขาดแคลนน้ำ

- ๑.๒ เพื่อจัดให้มีน้ำสำหรับการอุปโภค-บริโภค
- ๑.๓ เพื่ออำนวยความสะดวกและความปลอดภัยทางด้านการคมนาคมในชีวิตประจำวัน
- ๑.๔ เพื่อดำเนินการให้มีไฟฟ้าครอบคลุมทุกพื้นที่

๒. เป้าหมาย

- ๒.๑ พัฒนาและแก้ไขปัญหาแหล่งน้ำเพื่อการเกษตร หมู่ที่ ๑-๑๒ ตำบลไพรขลา
- ๒.๒ จัดให้มีน้ำสำหรับอุปโภค - บริโภคเพียงพอตลอดปี หมู่ที่ ๑ - ๑๒
- ๒.๓ อำนวยความสะดวกและความปลอดภัยทางด้านการคมนาคม หมู่ที่ ๑ - ๑๒
- ๒.๔ จัดให้มีไฟฟ้าสาธารณะครอบคลุมทุกพื้นที่ หมู่ที่ ๑ - ๑๒

๓. แนวทางการพัฒนา

- ๓.๑ พัฒนาแหล่งน้ำเพื่อการเกษตร ได้แก่ ฝาย อ่างเก็บน้ำ ขุดลอก คู คลองส่งน้ำ หนองน้ำ สาธารณะ ให้เพียงพอต่อความต้องการของประชาชน
- ๓.๒ ขยายและขุดลอกหนองน้ำสำหรับผลิตน้ำเพื่อการอุปโภค-บริโภค หมู่ที่ ๑ - ๑๒
- ๓.๓ ปรับปรุงซ่อมแซม และก่อสร้างถนน รางระบายน้ำให้ครอบคลุมทุกหมู่
- ๓.๔ ติดตั้งและขยายเขตไฟฟ้าให้ประชาชนมีไฟฟ้าใช้อย่างทั่วถึง

ยุทธศาสตร์ที่ ๒ การพัฒนาคนและสังคม

โดยส่งเสริมเด็กที่เรียนเก่งแต่ยากจนและขาดทุนทรัพย์ในการเรียน เพื่อให้เด็กที่มีความมุ่งมั่นในด้านการศึกษาและจะนำพาให้เด็กเป็นคนดีของชาติได้ในอนาคต ส่งเสริมทางด้านการเล่นกีฬา โดยการจัดให้มีการแข่งขันกีฬาประชาชนและเยาวชน เพื่อที่จะพัฒนาให้เด็กรู้จักแพ้ รู้จักชนะ และรู้จักการให้อภัย และเพื่อให้เด็กมีสุขภาพแข็งแรงไม่ไปติดยาเสพติด จัดให้มีการรณรงค์ป้องกันยาเสพติด ดำเนินการให้มีเงินสงเคราะห์ผู้พิการ ผู้สูงอายุ เด็กด้อยโอกาส และผู้ติดเชื้อเอชไอวี ให้การสนับสนุนงบประมาณหน่วยงานอื่นในการดำเนินการเพื่อความปลอดภัยในชีวิตและทรัพย์สินของประชาชน และดำเนินการช่วยเหลือและบรรเทาทุกข์แก่ประชาชนที่ได้รับ ความเดือดร้อนจากสาธารณภัย เช่น อุทกภัย อัคคีภัย วาตภัย และภัยอื่น ๆ ที่เกิดจากธรรมชาติ

๑. วัตถุประสงค์

- ๑.๑ เพื่อส่งเสริมให้ชุมชนมีส่วนร่วมในการเสริมสร้างความเข้มแข็งให้แก่ชุมชน
- ๑.๒ เพื่อส่งเสริมจัดกิจกรรมด้านนันทนาการและด้านการกีฬา
- ๑.๓ เพื่อจัดสวัสดิการและการให้การสงเคราะห์สำหรับผู้ด้อยโอกาสในกลุ่มต่างๆ
- ๑.๔ เพื่อการดำเนินการเกี่ยวกับการให้การช่วยเหลือผู้ประสบภัยเป็นไปด้วยความรวดเร็วและมีประสิทธิภาพ

๒. เป้าหมาย

- ๒.๑ ประชาชนทุกคนในตำบลไพรขลามีส่วนร่วมในการเสริมสร้างความเข้มแข็งให้กับครอบครัวและชุมชน
- ๒.๒ จัดกิจกรรมการพัฒนาด้านสังคม
- ๒.๓ จัดสวัสดิการและการให้การสงเคราะห์สำหรับกลุ่มผู้ด้อยโอกาสต่างๆ
- ๒.๔ จัดตั้งศูนย์ป้องกันและบรรเทาสาธารณภัยในตำบลไพรขลา

๓. แนวทางการพัฒนา

- ๓.๑ เป็นการพัฒนาเกี่ยวกับคุณภาพชีวิตของประชาชนทุกระดับ สร้างความเข้มแข็งของชุมชน
- ๓.๒ ส่งเสริมการนันทนาการและส่งเสริมด้านการกีฬา
- ๓.๓ จัดสวัสดิการสังคมสงเคราะห์ คนยากจน ผู้พิการ ผู้สูงอายุ และเด็กด้อยโอกาส

ยุทธศาสตร์ที่ ๓ การพัฒนาด้านสาธารณสุข

การดำเนินงานทางด้านสาธารณสุขทำให้คุณภาพชีวิตประชาชนดีขึ้น องค์การบริหารส่วนตำบลได้ ส่งเสริมสุขภาพอนามัย การออกกำลังกาย ส่งเสริมกิจกรรมผู้สูงอายุ เด็กและสตรี รณรงค์ควบคุมโรคติดต่อไข้เลือดออก

โดยการจัดซื้อน้ำยาเคมีพ่นหมอกควันและทรายอะเบท เพื่อกำจัดยุงอันเป็นสาเหตุของโรคติดหวัดขึ้นเพื่อป้องกันโรคระบาด โครงการอาหารปลอดภัย

๑. วัตถุประสงค์

๑.๑ เพื่อให้การบริการด้านการควบคุมโรคติดต่อทั้งในคนและสัตว์ได้ทั่วถึงและมีประสิทธิภาพ

๑.๒ เพื่อส่งเสริมให้ชุมชนมีส่วนร่วมในการเสริมสร้าง สุขภาพของตนเองและครอบครัว

๒. เป้าหมาย

๒.๑ ประชาชนทุกคนในตำบลไพรขลามีสุขภาพอนามัยที่ดี

๒.๒ ประชาชนมีความรู้ในการดูแลสุขภาพ รวมทั้งชุมชนมีส่วนร่วมในการเสริมสร้างสุขภาพของตนเองและครอบครัวเพิ่มขึ้น

๓. แนวทางการพัฒนา

๓.๑ ควบคุมและป้องกันโรคติดต่อต่างๆ ทั้งในคนและสัตว์

๓.๒ ส่งเสริมสุขภาพอนามัยของประชาชน

ยุทธศาสตร์ที่ ๔ การพัฒนาด้านการศึกษา ศาสนาและวัฒนธรรม

ส่งเสริมการศึกษาของเด็กโดยการสนับสนุนงบประมาณอาหารกลางวัน อาหารเสริม (นม) ให้โรงเรียนในพื้นที่ตำบลทุกโรงเรียน จัดตั้งศูนย์อบรมเด็กก่อนเกณฑ์ สนับสนุนวัสดุสื่อการเรียนการสอน สนับสนุนงบประมาณให้โรงเรียนจัดโครงการเพื่อส่งเสริมการเรียนรู้ของนักเรียน ตลอดจนการสนับสนุนงบประมาณในการจัดงานวันเด็กแห่งชาติ ส่งเสริมอาชีพในสถานศึกษา สนับสนุนกิจกรรมทางวิชาการ จริยธรรม หรือนันทนาการการศึกษา และมอบทุนการศึกษาให้แก่เด็กด้อยโอกาส นักเรียนเรียนดีแต่ยากจนส่งเสริมภูมิปัญญาท้องถิ่น ส่งเสริมทำนุบำรุงศาสนาและจัดประเพณีในวันสำคัญต่างๆ เช่น ถวายเทียนพรรษา การจัดประเพณีรดน้ำดำหัวผู้สูงอายุ ลอยกระทง และประเพณีการแข่งขันเรือในวันออกพรรษา

๑. วัตถุประสงค์

๑.๑ เพื่อส่งเสริมให้ประชาชนมีทัศนคติที่ดี มีจิตสำนึกที่ดี อนุรักษ์ศิลปวัฒนธรรม

ขนบธรรมเนียมอันดี ของตำบลให้อยู่สืบต่อไป

๑.๒ เพื่อให้เด็ก เยาวชนได้รับการศึกษาอย่างทั่วถึงและมีประสิทธิภาพ

๒. เป้าหมาย

๒.๑ เป็นการส่งเสริมให้ประชาชนมีจิตสำนึกที่ดี อนุรักษ์ศิลปวัฒนธรรมและขนบธรรมเนียมอันดีงามของประชาชน

๒.๒ ยกระดับคุณภาพการศึกษาของประชาชน ทุกระดับ ทั้งในและนอกระบบอย่างทั่วถึง

๓. แนวทางการพัฒนา

๓.๑ ส่งเสริมสนับสนุนภูมิปัญญาท้องถิ่น ศาสนาและวัฒนธรรม

๓.๒ ส่งเสริมพัฒนาการศึกษาเด็ก เยาวชน สนับสนุนกิจกรรม และวัสดุ ครุภัณฑ์ ทางการศึกษา

ยุทธศาสตร์ที่ ๕ การพัฒนาด้านเศรษฐกิจ

พัฒนาและส่งเสริมกลุ่มองค์กรต่าง ๆ เพื่อเป็นรายได้ให้แก่ตนเองและครอบครัว โดยนำหลักการของรัฐบาลมาปรับใช้ ให้เกิดประโยชน์แก่ประชาชนในเขตพื้นที่รับผิดชอบขององค์การบริหารส่วนตำบลไพรขลา และช่วยส่งเสริมกลุ่มองค์กร เพื่อให้เกิดการสร้างงาน มีงานทำมีรายได้ในหมู่บ้านและตำบลของเรา เพื่อให้ชุมชนเกิดความเข้มแข็งและพึ่งตนเองได้ในอนาคต การกระตุ้นเศรษฐกิจ องค์การบริหารส่วนตำบลไพรขลาและกลุ่มเกษตรกรอินทรีย์แต่ละหมู่บ้านได้ก่อสร้างโรงสีชุมชนเพื่อสีข้าวสารที่เป็นข้าวหอมมะลิและจำหน่าย ซึ่งเป็นสินค้าหนึ่งตำบลหนึ่งผลิตภัณฑ์ของตำบลไพรขลาและได้ก่อสร้างโรงเรือนเกษตรกรอินทรีย์เพื่อให้กลุ่มเกษตรกรอินทรีย์แต่ละหมู่บ้านได้จัดทำปุ๋ยอินทรีย์เพื่อใช้ในการผลิตข้าวหอมมะลิและนำมาแปรรูปเป็นข้าวสารปลอดภัยต่อไป ช่วยลดต้นทุนการผลิตและเพิ่มรายได้ให้แก่ราษฎรในพื้นที่ตำบลไพรขลาในระดับหนึ่งส่งเสริมและให้ความรู้เกี่ยวกับการทำปุ๋ยอินทรีย์ ส่งเสริมกิจกรรมลานค้าชุมชน สนับสนุนกิจกรรมกลุ่มอาชีพ

๑. วัตถุประสงค์

๑.๑ เพื่อส่งเสริมและสนับสนุนการทำการเกษตรอินทรีย์โดยการใช้ปุ๋ยคอก ปุ๋ยหมัก ปุ๋ยพืชสด

๑.๒ เพื่อให้ประชาชนมีอาชีพเสริม เพื่อเพิ่มรายได้ให้กับตนเองและครอบครัว

๑.๓ เพื่อส่งเสริมการท่องเที่ยวภายในตำบล

๒. เป้าหมาย

๒.๑ ดำเนินการทำการเกษตรอินทรีย์ เกษตรผสมผสานทุกหมู่บ้าน

๒.๒ ส่งเสริมกลุ่มอาชีพทุกกลุ่ม ตั้งแต่ หมู่ที่ ๑ – ๑๒ ตำบลไพรขลา

๒.๓ ดำเนินการจัดให้มีแหล่งท่องเที่ยวภายในตำบล

๓. แนวทางการพัฒนา

๓.๑ ส่งเสริมการทำเกษตรอินทรีย์ภายในตำบลทุกหมู่บ้าน

๓.๒ พัฒนาและส่งเสริมกิจกรรม โครงการด้านการประกอบอาชีพต่างๆ

๓.๓ ส่งเสริมกิจกรรมด้านการท่องเที่ยว

ยุทธศาสตร์ที่ ๖ การพัฒนาด้านทรัพยากรธรรมชาติและสิ่งแวดล้อม

ป่าเป็นทรัพยากรที่มีคุณค่ามาก ป่าไม่สมบูรณ์ปัญหาสภาพแวดล้อมอื่นๆก็จะตามมา องค์การบริหารส่วนตำบลไพรขลา ได้ร่วมกับประชาชน เยาวชน กลุ่มมวลชนร่วมกันปลูกต้นไม้เป็นแนวเขตที่สาธารณประโยชน์ และปลูกป่าทดแทน ดูแลรักษาป่า ลำธาร แม่น้ำลำคลอง จัดให้มีโครงการกำจัดวัชพืช และโครงการกำจัดสิ่งปฏิกูลมูลฝอยและจัดหาดังขยะ

๑. วัตถุประสงค์

๑.๑ เพื่อสร้างจิตสำนึกและตระหนักในการรักษาทรัพยากรธรรมชาติและสิ่งแวดล้อม

๑.๒ เพื่อป้องกันการทำลายทรัพยากรธรรมชาติและสิ่งแวดล้อม

๑.๓ เพื่อกำจัดขยะมูลฝอยและสิ่งปฏิกูลในชุมชนอย่างมีประสิทธิภาพ

๑.๔ เพื่อส่งเสริมสนับสนุนการบำบัดน้ำเสียในชุมชน

๑.๕ เพื่อป้องกันการบุกรุกที่สาธารณประโยชน์

๒. เป้าหมาย

๒.๑ พื้นที่ทุกหมู่บ้านในตำบลไพรขลา

๒.๒ ปลูกป่าทดแทนในที่สาธารณประโยชน์และพื้นที่รอบๆบ้านเรือน

๒.๓ จัดทำแนวเขตรอบที่สาธารณประโยชน์เพื่อป้องกันการบุกรุก

๓. แนวทางการพัฒนา

๓.๑ ส่งเสริมการดูแลป้องกันและบำรุงรักษาทรัพยากรธรรมชาติและสิ่งแวดล้อม

๓.๒ ส่งเสริมการกำจัดขยะมูลฝอย และสิ่งปฏิกูล

๓.๓ ส่งเสริมการบำบัดและฟื้นฟูธรรมชาติและสิ่งแวดล้อม

ยุทธศาสตร์ที่ ๗ การดำเนินงานด้านการเมืองการบริหาร

องค์การบริหารส่วนตำบลได้จัดส่งพนักงานส่วนตำบลและสมาชิกสภาองค์การบริหารส่วนตำบล เข้ารับการอบรม เพื่อพัฒนาความรู้ความสามารถและเพิ่มพูนประสิทธิภาพในการทำงาน ได้อำนวยความสะดวกแก่ประชาชนที่มีติดต่อประสานงานโดยขยายเวลาทำงานพักเที่ยงและวันเสาร์-อาทิตย์ บริการเผยแพร่ข้อมูลข่าวสารของทางราชการ ส่งเสริมให้ประชาชนมีส่วนร่วมในจัดกิจกรรมขององค์การบริหารส่วนตำบล ส่งเสริมประชาคม

๑. วัตถุประสงค์

๑.๑ เพื่อพัฒนาประสิทธิภาพและการบริหารจัดการอย่างต่อเนื่อง

๑.๒ เพื่อส่งเสริมสนับสนุนให้เกิดความร่วมมือระหว่างประชาชนหน่วยงานภาครัฐ เอกชน และอื่นๆ เพื่อบรรลุจุดมุ่งหมายการพัฒนา

๑.๓ เพื่อเปิดโอกาสให้ประชาชนเรียนรู้และเข้าใจกระบวนการมีส่วนร่วมในการบริหารร่วมด้วย

๑.๔ เพื่อให้ประชาชนได้แสดงความคิดเห็นหรือทัศนคติที่มีต่อองค์การบริหารส่วนตำบล

๑.๕ เพื่อให้บุคลากรขององค์การบริหารส่วนตำบลมีความรู้ ความเข้าใจ ในระเบียบวิธีการปฏิบัติงานที่ถูกต้องและมีประสิทธิภาพ

๒. เป้าหมาย

๒.๑ พื้นที่ทุกหมู่บ้านในตำบลไพรขลา

๒.๒ บุคลากรในองค์การบริหารส่วนตำบลไพรขลา

๓. แนวทางการพัฒนา

๓.๑ ปรับปรุงประสิทธิภาพการบริหารงานของ อบต. เพื่อให้การบริการแก่ประชาชนได้อย่างมีประสิทธิภาพ

๓.๒ พัฒนาปรับปรุงสถานที่ปฏิบัติงาน และจัดหาเครื่องมือเครื่องใช้ในการปฏิบัติงานให้เพียงพอและมีประสิทธิภาพ

๓.๓ พัฒนาบุคลากรให้มีความรู้ คุณธรรมและจริยธรรม

๓.๔ การให้บริการประชาชนทั้งในและนอกสำนักงาน อำนวยความสะดวกให้ผู้ที่มาติดงงานรวมทั้งเผยแพร่ประชาสัมพันธ์ข้อมูลข่าวสารต่างๆ ให้ประชาชนทราบ

๒.๘ ความเชื่อมโยงของยุทธศาสตร์ในภาพรวม

ในภาพรวมแล้วยุทธศาสตร์การพัฒนาขององค์การบริหารส่วนตำบลไพรขลา มุ่งพัฒนาใน ๗ ด้าน ได้แก่

- ๑) การพัฒนาด้านโครงสร้างพื้นฐาน
- ๒) การพัฒนาคนและสังคม
- ๓) การพัฒนาด้านสาธารณสุข
- ๔) การพัฒนาด้านการศึกษา ศาสนาและวัฒนธรรม
- ๕) การพัฒนาด้านเศรษฐกิจ
- ๖) การพัฒนาด้านทรัพยากรธรรมชาติและสิ่งแวดล้อม
- ๗) การดำเนินงานด้านการเมืองการบริหาร

๓.๓ ความเชื่อมโยงยุทธศาสตร์จังหวัดกับยุทธศาสตร์การพัฒนาขององค์กรปกครองส่วนท้องถิ่น

ยท.๐๑

โครงการความเชื่อมโยงแผนยุทธศาสตร์การพัฒนาองค์การบริหารส่วนตำบลไพรขลา พ.ศ.๒๕๖๖-๒๕๗๐

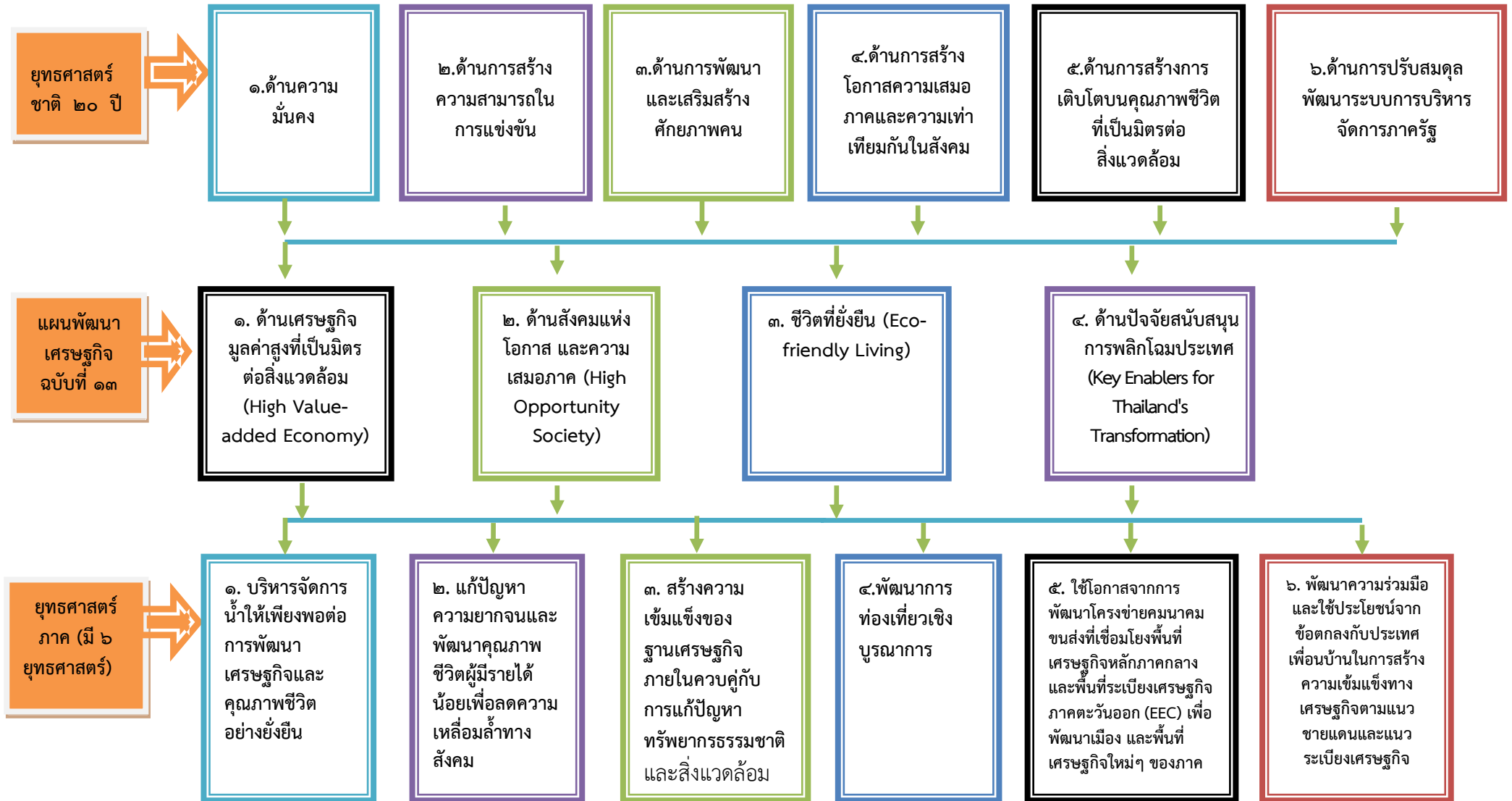

(ต่อ)

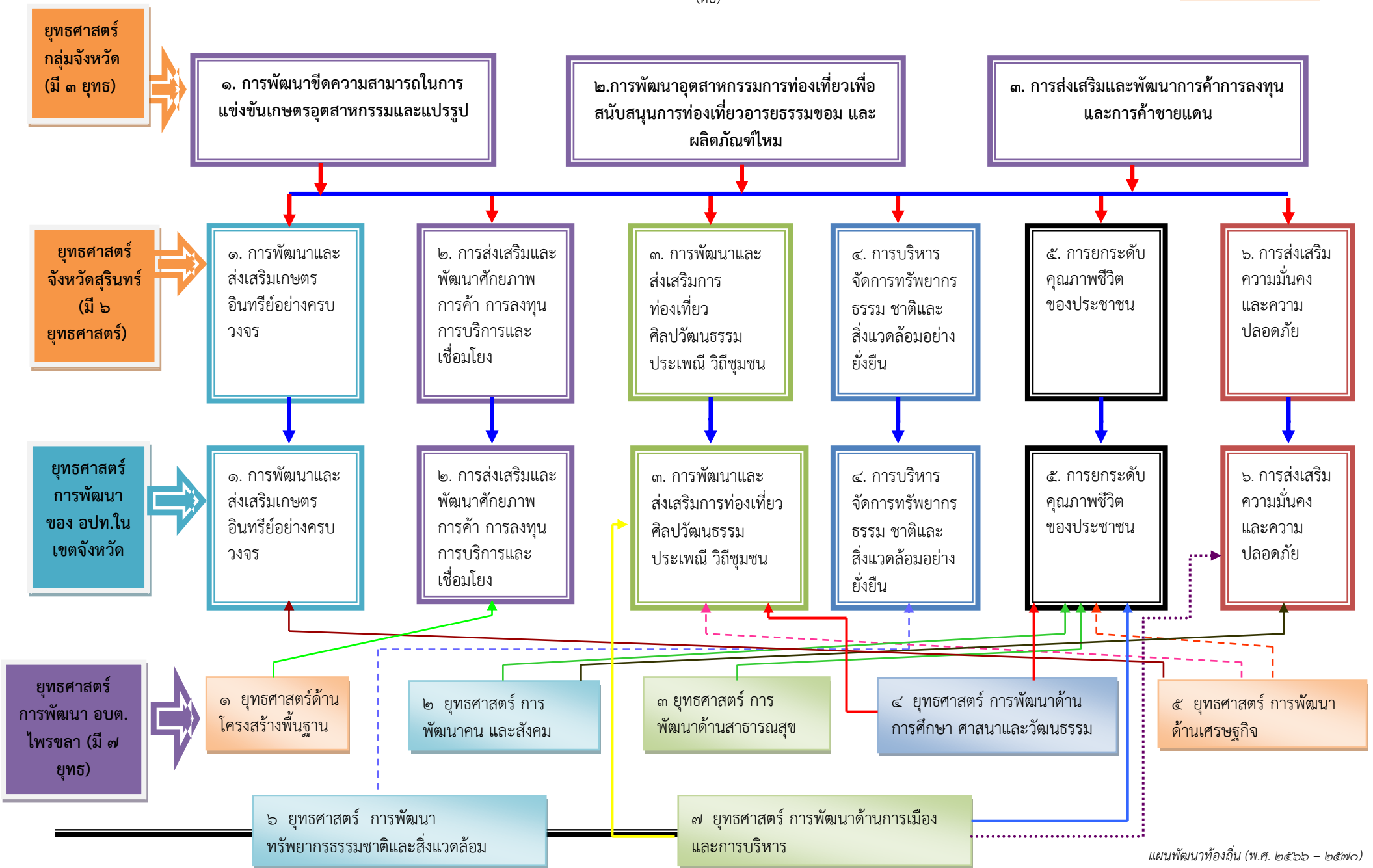

แผนผังยุทธศาสตร์ (Strategic Map)

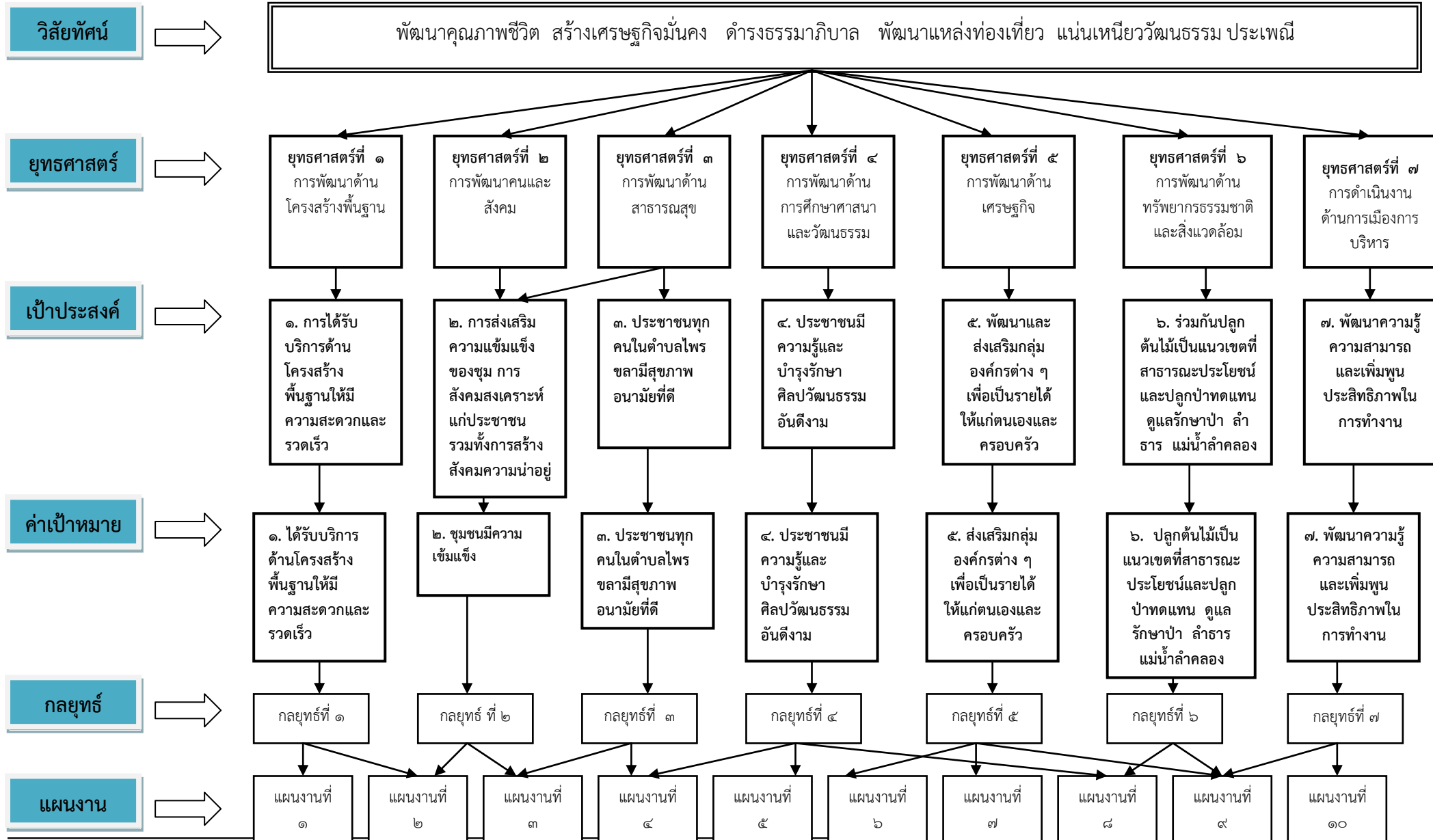

๓.๕ รายละเอียดยุทธศาสตร์

| ความเชื่อมโยง กับยุทธศาสตร์ จังหวัด | ยุทธศาสตร์ อปท.ในเขต จังหวัด | ยุทธศาสตร์ อปท. | เป้าประสงค์ | ตัวชี้วัดผลผลิต/ โครงการ | ค่าเป้าหมาย | | | | | ความก้าว หน้าของ เป้าหมาย | กลยุทธ์ | ผลผลิต/ โครงการ | หน่วยงาน รับผิดชอบ หลัก | หน่วย สนับสนุน |
|---|------------------------------------|---|--|---|-------------|----|----|----|----|---------------------------------|--|--|-------------------------------|--|
| | | | | | ๖๖ | ๖๗ | ๖๘ | ๖๙ | ๗๐ | | | | | |
| ยุทธศาสตร์ ที่ ๒ | ยุทธศาสตร์ ที่ ๒ | ยุทธศาสตร์ ที่ ๑ การพัฒนา ด้านโครงสร้าง พื้นฐาน | เพื่อพัฒนา โครงสร้าง พื้นฐาน | โครงสร้างพื้นฐานมี จำนวนเพิ่มมากขึ้น | ๑๓ | ๑๓ | ๑๓ | ๑๓ | ๑๓ | ๖๕ | พัฒนา โครงสร้าง พื้นฐาน | การก่อสร้าง โครงสร้าง พื้นฐานต่างๆ | กองช่าง | อบจ. |
| ยุทธศาสตร์ ที่ ๕,๖ | ยุทธศาสตร์ ที่ ๕,๖ | ยุทธศาสตร์ ที่ ๒ การพัฒนา คนและ สังคม | เพื่อพัฒนา คนสังคม และส่งเสริม คุณภาพชีวิต | ระดับคุณภาพชีวิต ของประชาชนใน ตำบลไพรขลา เพิ่มขึ้นอย่าง ต่อเนื่อง | ๑๓ | ๑๓ | ๑๓ | ๑๓ | ๑๓ | ๖๕ | พัฒนาคน สังคมและ ส่งเสริม คุณภาพ ชีวิต | โครงการด้าน การพัฒนา สังคมและ ส่งเสริม คุณภาพชีวิต | สำนักปลัด | พมจ. |
| ยุทธศาสตร์ ที่ ๕ | ยุทธศาสตร์ ที่ ๕ | ยุทธศาสตร์ ที่ ๓ การพัฒนา ด้าน สาธารณสุข | เพื่อพัฒนา ด้าน สาธารณสุข | ระดับคุณภาพชีวิต ของประชาชน ภายในตำบลไพร ขลาเพิ่มขึ้นอย่าง ต่อเนื่อง | ๔ | ๔ | ๔ | ๔ | ๔ | ๒๐ | พัฒนาด้าน สาธารณสุข | โครงการด้าน สาธารณสุข | สำนักปลัด | กระทรวง สาธารณสุข |
| ยุทธศาสตร์ ที่ ๓,๕ | ยุทธศาสตร์ ที่ ๓,๕ | ยุทธศาสตร์ ที่ ๔ การพัฒนา ด้าน การศึกษา ศาสนาและ วัฒนธรรม | เพื่อพัฒนา ด้าน การศึกษา ศาสนาและ วัฒนธรรม | ๑.ระบบการศึกษา ได้รับการพัฒนาและมี คุณภาพที่เพิ่มขึ้น ๒.ศาสนา ขนบธรรมเนียม ประเพณี วัฒนธรรม ท้องถิ่นได้รับการ อนุรักษ์และบำรุงรักษา เพิ่มขึ้นอย่างต่อเนื่อง | ๘ | ๘ | ๘ | ๘ | ๘ | ๔๐ | พัฒนาด้าน การศึกษา ศาสนาและ วัฒนธรรม | โครงการด้าน การศึกษา ศาสนาและ วัฒนธรรม | กอง การศึกษา | กระทรวง ศึกษาฯ กระทรวง วัฒนธรรม |

-ต่อ-

| ความเชื่อมโยง กับยุทธศาสตร์ จังหวัด | ยุทธศาสตร์ อปท.ในเขต จังหวัด | ยุทธศาสตร์ อปท. | เป้าประสงค์ | ตัวชี้วัดผลผลิต/ โครงการ | ค่าเป้าหมาย | | | | | ความก้าว หน้าของ เป้าหมาย | กลยุทธ์ | ผลผลิต/ โครงการ | หน่วยงาน รับผิดชอบ หลัก | หน่วย สนับสนุน |
|---|------------------------------------|---|---|--|-------------|----|----|----|----|---------------------------------|--|--|---|---|
| | | | | | ๖๖ | ๖๗ | ๖๘ | ๖๙ | ๗๐ | | | | | |
| ยุทธศาสตร์ ที่ ๓ | ยุทธศาสตร์ ที่ ๒ | ยุทธศาสตร์ ที่ ๕ การพัฒนา ด้าน เศรษฐกิจ | เพื่อส่งเสริม อาชีพให้แก่ ประชาชน | ประชาชนในตำบล ไพรขลามีอาชีพมี รายได้ที่มั่นคงและ อยู่อย่างพอเพียง | ๒ | ๒ | ๒ | ๒ | ๒ | ๑๐ | พัฒนา ส่งเสริม อาชีพให้แก่ ประชาชน | โครงการด้านการ พัฒนาส่งเสริม อาชีพให้แก่ ประชาชนใน ตำบลไพรขลา | สำนักงาน ปลัด | สำนักงาน เกษตร จังหวัด |
| ยุทธศาสตร์ ที่ ๑,๒,๓,๕ | ยุทธศาสตร์ ที่ ๑,๒,๓,๕ | ยุทธศาสตร์ ที่ ๖ การพัฒนา ทรัพยากรธ รรมชาติ และ สิ่งแวดล้อม | เพื่อพัฒนา ด้านการ บริหาร จัดการและ การอนุรักษ์ ทรัพยากรธ รรมชาติและ สิ่งแวดล้อม | ทรัพยากรธรรมชาติและสิ่งแวดล้อม ภายในตำบลไพร ขลาได้รับการ จัดการ ดูแล อนุรักษ์และฟื้นฟู เพิ่มขึ้น | ๓ | ๓ | ๓ | ๓ | ๓ | ๑๕ | พัฒนาด้ าน การบริหาร จัดการและ การอนุรักษ์ ทรัพยากรธ รรมชาติ และ สิ่งแวดล้อม | โครงการด้ าน การบริหาร จัดการและ การอนุรักษ์ ทรัพยากรธ รรม ชาติและ สิ่งแวดล้อม | สำนักงาน ปลัด | กระทรวง ทรัพยากร ธรรมชาติและ สิ่งแวดล้อม |
| ยุทธศาสตร์ ที่ ๓,๕,๖ | ยุทธศาสตร์ ที่ ๓,๕,๖ | ยุทธศาสตร์ ที่ ๗ การพัฒนา ด้ าน การเมือ งและการ บริหาร | เพื่อพัฒนา ด้ าน การเมือ งและการ บริหาร | ๑. ประชาธิปไตยใน ชุมชนมี ความก้าวหน้า ชุมชนมีศักยภาพ เข้มแข็งเพิ่มมากขึ้น ๒. ประสิทธิภาพการ บริหารจัดการของ องค์กรเพิ่มขึ้น | ๑๓ | ๑๓ | ๑๓ | ๑๓ | ๑๓ | ๖๕ | พัฒนาด้ าน การเมือ ง และการ บริหาร | โครงการด้ าน การเมือ งและ การบริหาร | สำนักงาน ปลัด กองคลัง กองช่าง กอง การศึกษา | ปปช,กทต. |
| รวม | | | | | ๕๖ | ๕๖ | ๕๖ | ๕๖ | ๕๖ | ๒๘๐ | โครงการ | | | |

๓. การวิเคราะห์เพื่อพัฒนาท้องถิ่น

๓.๑ การวิเคราะห์กรอบการจัดทำยุทธศาสตร์ขององค์กรปกครองส่วนท้องถิ่น องค์ประกอบ ประกอบด้วย

๑.๑ จุดแข็ง (Strength)

๑. ด้านการเกษตร

๑.๑ สภาพพื้นที่ที่มีความอุดมสมบูรณ์เหมาะแก่การทำเกษตร

๑.๒ มีเกษตรต้นแบบที่ทำการเกษตรอินทรีย์ประสบความสำเร็จเป็นบุคคลและพื้นที่ตัวอย่างสามารถขยายความคิดได้

๑.๓ ตำบลไพรขลามีพื้นที่ทำการเกษตรประมาณร้อยละ ๙๓ ของพื้นที่ทั้งหมด

๑.๔ สามารถผลิตข้าวหอมมะลิคุณภาพดีเป็นที่นิยม

๑.๕ ปริมาณน้ำฝนโดยเฉลี่ยมีมากพอต่อการทำนา

๒. ด้านเศรษฐกิจ

๒.๑ ตำบลไพรขลามีโรงงานอุตสาหกรรม ผลิตและประกอบชิ้นส่วนเฟอร์นิเจอร์จำนวนมาก

๒.๒ สามารถนำแรงงานในพื้นที่มาใช้ได้อย่างเหมาะสม แรงงานส่วนใหญ่ไม่ได้อพยพไปทำงานในเมือง

๒.๓ ทำให้เกิดการหมุนเวียนทางเศรษฐกิจนำรายได้มาสู่ท้องถิ่นมากขึ้น

๒.๔ มีกลุ่มอาชีพที่เข้มแข็งและดำเนินการด้านร้านค้าชุมชนหรือสหกรณ์ร้านค้าที่เข้มแข็งประสบผลสำเร็จ มีผลกำไร เพิ่มรายได้ให้แก่สมาชิกกลุ่ม สามารถเป็นกลุ่มอาชีพแบบอย่างให้แก่บ้านอื่นได้

๒.๕ มีอุตสาหกรรมและหัตถกรรมในครัวเรือนที่สามารถส่งเสริมและสนับสนุนเป็นกลุ่มอาชีพและสามารถนำผลิตภัณฑ์ออกจำหน่ายจำนวนมากทำให้สมาชิกกลุ่มมีรายได้เพิ่มขึ้น เช่น กลุ่มทอผ้าไหม

๒.๖ มีแหล่งท่องเที่ยวทะเลสาบทุ่งกุลา

๓. ด้านคมนาคม

๓.๑ มีเส้นทางคมนาคมที่สะดวก ตั้งอยู่บนถนนสายหลักเช่นเดียวกับอำเภอชุมพลบุรี คือทางหลักสาย ๒๐๘๑ หากจากอำเภอไม่มาก และถนนเชื่อมต่อระหว่างหมู่บ้านและเส้นทางหลักในพื้นที่สะดวก

๔. ด้านสังคม

๔.๑ มีองค์การบริหารส่วนตำบลมีศักยภาพ เพียงพอที่รองรับการบริการสาธารณะและแก้ไขปัญหาความเดือดร้อนของประชาชน

๔.๒ มีโรงเรียนประถมศึกษา ๓ แห่ง โรงเรียนขยายโอกาส ๒ แห่ง สามารถรองรับการเรียนของนักเรียนได้อย่างเพียงพอ

๔.๓ มีสถานีอนามัยประจำตำบล ๒ แห่ง มีศักยภาพเพียงพอในการดำเนินการประสานงานกับองค์การบริหารส่วนตำบลและชุมชนในการป้องกันโรคติดต่อ

๔.๔ มีการประสานร่วมมือระหว่างองค์การบริหารส่วนตำบล หน่วยงานราชการในพื้นที่และชุมชน

๕. ด้านสิ่งแวดล้อม

๕.๑ ปริมาณขยะและมลภาวะยังไม่ก่อปัญหา สามารถแก้ไขป้องกันได้ในระดับครอบครัว คือสามารถนำเศษวัสดุที่เหลือใช้มาจำหน่าย

๕.๒ แหล่งน้ำไม่เน่าเสีย สามารถนำไปใช้อุปโภคบริโภคได้

๕.๓ ประชาชนให้ความร่วมมือในการอนุรักษ์สิ่งแวดล้อมมากขึ้น

๑.๒ จุดอ่อน (Weakness)

๑. ด้านการเกษตร

๑.๑ มีการใช้ปุ๋ยเคมีและสารเคมี ประชาชนยึดติดกับการผลิตแบบเก่ายังไม่ค่อยยอมรับการเปลี่ยนแปลงหรือการพัฒนา บางปีมีโรคและแมลงระบาดและมีวัชพืช

๑.๒ ราคาผลผลิตทางการเกษตรไม่แน่นอน เกษตรกรไม่มีที่ดินทำกิน

๒. ด้านเศรษฐกิจ

๒.๑ โรงงานอุตสาหกรรมผลิตเฟอร์นิเจอร์ไม่สามารถรวมตัวกันเป็นกลุ่มหรือสหกรณ์ ได้เกิดการแข่งกันกันอย่างรุนแรงทางด้านเศรษฐกิจ เกิดการทุ่มตลาดทำให้สินค้าที่ผลิตไม่มีคุณภาพเท่าที่ควร

๒.๒ ประชาชนในพื้นที่อีกจำนวนหนึ่งยังคงอพยพไปประกอบอาชีพในเมือง เกิดจากค่านิยมและความไม่เพียงพอในอาชีพเสริม

๒.๓ ประชาชนขาดการรวมกลุ่มด้านอาชีพ การดำเนินการไม่ต่อเนื่องเป็นการรวมกลุ่มเฉพาะกิจไม่สามารถสร้างความมั่นคงในอาชีพและไม่มีอำนาจต่อรองในด้านต่าง ๆ

๓. ด้านสังคม

๓.๑ อัตราการเรียนระดับมัธยมศึกษาช่วงชั้นที่ ๔ อยู่ในเกณฑ์ต่ำ

๓.๒ ประชากรวัยแรงงานมีการศึกษาค่ำ แรงงานส่วนใหญ่ไร้ฝีมือ

๓.๓ ขาดการรวบรวมยกระดับ ความรู้ด้านภูมิปัญญาท้องถิ่นเพื่อใช้ในการพัฒนาท้องถิ่นอย่างเป็นระบบ

๓.๔ ศิลปวัฒนธรรม ประเพณีพื้นบ้านที่ดั้งเดิมขาดการถ่ายทอดสู่รุ่นหลัง

๓.๕ คุณธรรม จริยธรรมลดน้อยลง ขาดความเอื้ออาทรซึ่งกันและกัน

๓.๖ ศิลปินและและปราชญ์ชาวบ้านไม่ได้รับการส่งเสริมสนับสนุนและพัฒนาความรู้เพิ่มเติม

๓.๗ ประชาชนขาดความรู้ความเข้าใจในการดูแลสุขภาพตนเองและครอบครัว

๓.๘ บริการสังคมยังขาดคุณภาพ ไม่เพียงพอและยังไม่ครอบคลุม เช่น การขนส่ง สังคมสงเคราะห์ และสวัสดิการแก่ผู้ด้อยโอกาส สถานที่ออกกำลังกาย เล่นกีฬา และพักผ่อนหย่อนใจ

๓.๙ ประชาชนขาดจิตสำนึกและการมีส่วนร่วมในการปฏิบัติ

๓.๑๐ ผู้นำชุมชนยังขาดความเข้าใจในหน้าที่ตนเอง ขาดการกระตือรือร้นในการปฏิบัติหน้าที่ ขาดการพัฒนาทักษะ ความรู้และจิตสำนึกที่ดี ในการให้บริการประชาชน

๔. ด้านทรัพยากรและสิ่งแวดล้อม

๔.๑ แหล่งน้ำไม่ได้รับการดูแลรักษา มีสภาพตื้นเขิน ไม่สามารถใช้งานได้ในทุกฤดูแล้ง

๔.๒ ประชาชนขาดการมีส่วนร่วมในการดูแลรักษาสิ่งแวดล้อม

๔.๓ ขาดมาตรการในการป้องกันอนุรักษ์สิ่งแวดล้อม

๔.๔ ผู้มีอำนาจยังมีอิทธิพลในการทำลายสิ่งแวดล้อม

๔.๕ มีการบุกรุกที่สาธารณประโยชน์ ก่อให้เกิดปัญหาการทับซ้อนที่ดินทำกินของราษฎรกับรัฐ

๑.๓ โอกาส (Opportunity)

๑. ด้านการเกษตร

๑.๑ จังหวัดสุรินทร์เป็นจังหวัดนำร่องเกษตรอินทรีย์ของประเทศ ตามมติ ครม.เมื่อวันที่ ๑๒ พฤศจิกายน ๒๕๕๔

๑.๒ ประชาชนมีการตื่นตัวในการทำเกษตรอินทรีย์

๑.๓ ข้าวหอมมะลิซึ่งเป็นสินค้าหนึ่งตำบลหนึ่งผลิตภัณฑ์ มีศักยภาพและคุณภาพดีสามารถแปรรูปแบบ เพื่อเพิ่มมูลค่าได้

๑.๔ มีผู้นำ ผู้รู้ ปราชญ์ชาวบ้านด้านการเกษตร สามารถขยายแนวคิดเป็นตัวอย่างได้

๒. ด้านเศรษฐกิจ

๒.๑ ผ้าไหม ซึ่งเป็นสินค้าหนึ่งตำบลหนึ่งผลิตภัณฑ์ ของตำบลได้รับการพัฒนาและส่งเสริมทั้งด้านงบประมาณและการตลาด ทำให้ผ้าไหมของกลุ่มเป็นที่รู้จักมีชื่อเสียงสามารถจำหน่ายได้เป็นจำนวนมาก

๒.๒ ร้านค้าชุมชนหรือสหกรณ์ร้านค้า ของกลุ่มอาชีพสามารถพัฒนาและขยายกิจการเพื่อดำเนินการเสนอขอรับการสนับสนุนด้านงบประมาณจากหน่วยงานต่างๆ

๑.๔. ข้อจำกัด (Threst)

๑. ด้านการเกษตร

๑.๑ ทำการเกษตรโดยอาศัยน้ำฝนเป็นหลัก

๑.๒ ราคาผลผลิตทางการเกษตรผู้ซื้อปลະผู้บริโภคเป็นผู้กำหนดและราคาระหว่างข้าวสารที่ใส่ปุ๋ยเคมี และปุ๋ยอินทรีย์ราคาเหมือนกัน

๒. ด้านเศรษฐกิจ

๒.๑ สินค้าที่ผลิต (เฟอร์นิเจอร์) ค่อนข้างจะคงทน การจำหน่ายต้องขยายตลาดออกไปเรื่อย ๆ

๒.๒ ประชาส่วนใหญ่ไม่มีอาชีพเสริม หลักฤดูการทำนาทำให้มีการอพยพแรงงานออกนอกพื้นที่

๒.๓ กลุ่มอาชีพดำเนินการไม่ต่อเนื่อง ทำให้ขาดรายได้ มีหนี้สินมากขึ้น

๓. ด้านคมนาคม

๓.๑ เส้นทางคมนาคมชำรุดเสียหาย ไม่ได้มาตรฐาน ไม่ว่าจะเส้นทางหลักที่เชื่อมต่อระหว่างหมู่บ้าน/ตำบล และเส้นทางคมนาคม ในการขนส่งผลผลิตทางการเกษตร เนื่องจากหน่วยงานที่รับผิดชอบมีงบประมาณไม่เพียงพอ

๔. ด้านสังคม

๔.๑ บุคลากรทางการแพทย์มีจำนวนน้อย ไม่เหมาะสมกับจำนวนประชากร

๔.๒ ประชากรให้ความสำคัญทางด้านส่งเสริมและป้องกันสุขภาพน้อย

๔.๓ งบประมาณและโครงการสนับสนุนให้บริการสังคมน้อย กระจายไม่ทั่วถึง

๔.๔ ศิลปวัฒนธรรมประเพณีดั้งเดิมการศึกษารวบรวมความรู้ไม่เป็นเอกภาพต่างคนต่างทำขาดการประสานงานที่ดี

๔.๕ นโยบายขาดความต่อเนื่อง เมื่อเปลี่ยนแปลง ผู้บริหาร ชาวบ้านชุมชนระดับล่างยังเป็นผู้ตาม

๕. ด้านสิ่งแวดล้อม

๕.๑ ปริมาณขยะมีปริมาณน้อย กระจายตัวทำให้ไม่คุ้มทุนในการสร้างระบบกำจัด ยังไม่มีแผนรองรับเรื่องนี้โดยตรง

๕.๒ ที่สารณประโยชน์ ไม่มีการปักหลักเขตที่ชัดเจนทำให้มีการบุกรุกและทำการตรวจสอบลำบาก

๓.๒ การประเมินสถานการณ์สภาพแวดล้อมภายนอกที่เกี่ยวข้อง

ในการจัดทำแผนพัฒนาท้องถิ่น (พ.ศ. ๒๕๖๖ – ๒๕๗๐) ขององค์การบริหารส่วนตำบลไพรขลา นั้น ได้ทำการประเมินสถานการณ์สภาพแวดล้อมภายนอกที่เกี่ยวข้อง ซึ่งมีรายละเอียดดังนี้

| ด้าน | สถานการณ์สภาพแวดล้อมภายนอกที่เกี่ยวข้อง | ข้อบ่งชี้และปริมาณของปัญหา/ความต้องการ | พื้นที่เป้าหมาย/กลุ่มเป้าหมาย | ความคาดหวังและแนวโน้มอนาคต |
|------------------------|--|---|-------------------------------|--|
| ๑. โครงการสร้างพื้นฐาน | ๑) ขาดแคลนแหล่งน้ำในการเกษตรและน้ำประปาสำหรับอุปโภค-บริโภคยังไม่พอเพียงและยังไม่ได้มาตรฐาน | - แหล่งน้ำและน้ำประปาในการอุปโภค-บริโภค | - ในเขต อบต. | - ประชาชนมีแหล่งน้ำและมีน้ำประปาใช้อย่างพอเพียงมีคุณภาพตามมาตรฐานมากขึ้น |
| | ๒) ไฟฟ้าส่องสว่างทางและที่สาธารณะยังไม่สามารถดำเนินการครอบคลุมพื้นที่ได้ทั้งหมด | - ไฟฟ้า | - ทางและที่สาธารณะในเขต อบต. | - ทางและที่สาธารณะมีแสงสว่างเพียงพอประชาชนได้รับความสะดวกในการสัญจรไปมาและป้องกันการเกิดอาชญากรรมได้ |

| ด้าน | สถานการณ์ภาพแวดล้อมภายนอกที่เกี่ยวข้อง | ข้อบ่งชี้และปริมาณของปัญหา/ความต้องการ | พื้นที่เป้าหมาย/กลุ่มเป้าหมาย | ความคาดหวังและแนวโน้มอนาคต |
|-----------------------------------|---|--|--|---|
| | ๓) หมู่บ้านขยายมากขึ้น ระบบระบายน้ำยังไม่เพียงพอ เกิดอุดตัน ส่งกลิ่นเหม็นก่อนความรำคาญ | - ราง/ท่อระบายน้ำ | - พื้นที่ใน อบต. | - มีรางระบายน้ำสามารถระบายน้ำได้สะดวก ไม่อุดตัน ไม่ส่งกลิ่นเหม็นก่อนความรำคาญ |
| | ๔) ประชาชนต้องการเส้นทางในการสัญจรไปมาเพิ่มมากขึ้นและ อบต. ไม่สามารถดำเนินการได้เนื่องจาก งบประมาณมีไม่เพียงพอ | - เส้นทางคมนาคม | - เส้นทางคมนาคมที่เป็นสาธารณะและประชาชนมีความต้องการให้ดำเนินการ | - มีเส้นทางในการคมนาคมเพียงพอและประชาชนได้รับความสะดวกในการสัญจรไปมา |
| ๒. ด้านการพัฒนาคุณภาพชีวิตประชาชน | ๑) การศึกษาสื่อการเรียนการสอนยังไม่พอเพียง เด็กนักเรียนไม่ได้รับการศึกษาต่อในระดับที่สูงกว่าชั้นพื้นฐาน และขาดงบประมาณในการศึกษาครอบครัวยากจน | - สังคมในชุมชน | - เด็กนักเรียนในเขต อบต. | - มีสื่อการเรียนการสอนที่พอเพียง เด็กนักเรียนได้รับการศึกษาที่สูงขึ้น มีงบประมาณในการศึกษาเล่าเรียน |
| | ๒) เด็กและผู้สูงอายุบางครอบครัว ผู้สูงอายุอยู่ตามลำพัง และรับภาระในการดูแลเด็ก | - การได้รับการดูแลเด็กและผู้สูงอายุ | - ผู้สูงอายุและเด็กในเขต อบต. | - ผู้สูงอายุและเด็กได้รับการดูแลที่ดี |
| | ๓) ผู้พิการไม่ได้รับความช่วยเหลือในดำรงชีวิต | - การได้รับการดูแลผู้พิการ | - ผู้พิการในเขต อบต. | - ผู้พิการได้รับความช่วยเหลือในการดำรงชีวิตและทั่วถึง |
| | ๔) ประชาชนในพื้นที่บางรายมีที่อยู่อาศัยไม่มั่นคงแข็งแรง | - ที่อยู่อาศัย | - ประชาชนในพื้นที่ที่ได้รับการช่วยเหลือเรื่องที่อยู่อาศัย | - ประชาชนในพื้นที่ได้รับความช่วยเหลือซ่อมแซมที่อยู่อาศัยให้มั่นคงแข็งแรง |
| | ๕) มีการระบาดของโรคอุบัติใหม่ โรคระบาดโรคติดต่อ | - ด้านสาธารณสุข | - ในเขต อบต. | - ในพื้นที่ไม่มีการระบาดของโรคอุบัติใหม่ โรคระบาด โรคติดต่อ |
| | ๖) ประชาชนในพื้นที่ป่วยเป็นโรคเรื้อรังแนวโน้มที่เพิ่มขึ้น เช่น เบาหวาน ความดัน | - ด้านการแพทย์ | - ประชาชนกลุ่มเสี่ยงและผู้ป่วย | - ประชาชนหายจากการเจ็บป่วย |
| | ๗) ประชาชนบริโภคอาหารที่ปลอดภัย | - ด้านสาธารณสุข | - ประชาชนในเขต อบต. | - ประชาชนทราบและสามารถเลือกบริโภคอาหารที่ปลอดภัยได้ถูกต้อง |
| | ๘) มีการขยายตัวของประชากรเพิ่มมากขึ้นทำให้เกิดการขยายตัวของอาคารบ้านเรือนทำให้เกิดเป็นชุมชนแออัด | - ประชากร | - พื้นที่ในเขต อบต. | - ควบคุมการก่อสร้างอาคารบ้านเรือนการพิจารณาออกใบอนุญาตเพื่อไม่เกิดปัญหาจากการก่อสร้างอาคาร |

| ด้าน | สถานการณ์ภาพแวดล้อมภายนอกที่เกี่ยวข้อง | ขอบข่ายและปริมาณของปัญหา/ความต้องการ | พื้นที่เป้าหมาย/กลุ่มเป้าหมาย | ความคาดหวังและแนวโน้มอนาคต |
|--|--|--|---|--|
| | ๙) ปริมาณขยะและน้ำเสียเพิ่มมากขึ้น | - ด้านสาธารณสุข | - ในเขต อบต. | - ปริมาณขยะและน้ำเสียถูกกำจัดให้หมดด้วยวิธีการที่ถูกต้อง |
| | ๑๐) เยาวชนและวัยรุ่นติดเกมส์ สิ่งลามก บุหรี่ เหล้า สาเสพติด และท้องก่อนวัยอันสมควร | - เยาวชนและวัยรุ่นใช้เวลาว่างให้เป็นประโยชน์ | - เยาวชนและวัยรุ่นในเขต อบต. | - เยาวชนและวัยรุ่นมีอนาคตที่ดี |
| | ๑๑) ในเขต อบต. มีแหล่งท่องเที่ยวและกิจกรรมการท่องเที่ยว | - การท่องเที่ยว | - ในเขต อบต. | - ส่งเสริมกิจกรรมการท่องเที่ยวเพิ่มมากขึ้น |
| | ๑๒) การจราจรบนถนนมีเพิ่มมากขึ้นอาจทำให้เกิดอุบัติเหตุขึ้นได้ | - การจราจร | ประชาชนที่สัญจรไปมาบนถนน | มีระบบควบคุมการจราจร เช่น ติดตั้งสัญญาณจราจรเพื่อเตือนให้ระมัดระวัง |
| ๓. ด้านการพัฒนา ด้านการเกษตร เศรษฐกิจ อุตสาหกรรม | ๑) ขาดแหล่งเงินลงทุนในการทำกิจการและประกอบอาชีพ | - การลงทุน | - ประชาชนในเขต อบต. | - มีแหล่งเงินทุนในการทำกิจการและประกอบอาชีพ |
| | ๒) ผลผลิตทางการเกษตรราคาตกต่ำระยะทางในการขนส่งผลผลิตไกลจากแหล่งรับซื้อ | - การรวมกลุ่มต่อรองกับพ่อค้าคนกลาง | - เกษตรกรในพื้นที่ | - ผลผลิตมีราคาสูงขึ้น |
| | ๓) ค่าแรงต่ำค่าครองชีพสูงขาดแคลนการจ้างงาน | - การเพิ่มค่าแรงให้เหมาะสมกับการทำงาน | - ผู้ประกอบอาชีพรับจ้าง | - ค่าแรงสูงขึ้นเหมาะสมกับค่าครองชีพ มีการจ้างงานมากขึ้น |
| | ๔) คราวเรือนยังมีรายได้เฉลี่ยต่อปี ต่ำกว่า ๓๐,๐๐๐ บาท | - เพิ่มช่องทางในการประกอบอาชีพ | - ประชาชนที่มีรายได้ต่ำกว่าเกณฑ์มาตรฐาน | - ไม่มีครัวที่ตกเกณฑ์มาตรฐานรายได้ |
| ๔. ด้านการจัด ระเบียบชุมชนและ การรักษาความสงบ เรียบร้อย | ๑) การจราจรบนถนนมีเพิ่มมากขึ้นอาจทำให้เกิดอุบัติเหตุขึ้นได้ | - การจราจร | ประชาชนที่สัญจรไปมาบนถนน | มีระบบควบคุมการจราจร เช่น ติดตั้งสัญญาณจราจรเพื่อเตือนให้ระมัดระวัง |
| | ๒) มีการทำลายและลักขโมยทรัพย์สินของประชาชนและราชการรวมทั้งเกิดการทะเลาะวิวาทกันในชุมชน | - การรักษาความปลอดภัยในชีวิตและทรัพย์สินของประชาชน | - ประชาชนและส่วนราชการ | - มีการป้องกันและรักษาความปลอดภัยในชีวิตและทรัพย์สินของประชาชนละส่วนราชการ เช่น การติดตั้งกล้องวงจรปิด การให้ผู้นำ อบพร. ควบคุมและระงับเหตุทะเลาะวิวาท |

| ด้าน | สถานการณ์ภาพแวดล้อมภายนอกที่เกี่ยวข้อง | ข้อบ่งชี้และปริมาณของปัญหา/ความต้องการ | พื้นที่เป้าหมาย/กลุ่มเป้าหมาย | ความคาดหวังและแนวโน้มอนาคต |
|--|---|---|---|---|
| ๕. ด้านการบริหารจัดการและการอนุรักษ์ทรัพยากรธรรมชาติและสิ่งแวดล้อม | ๑) เป็นพื้นที่ที่มีดินเค็มและน้ำใต้ดินเป็นน้ำเค็มหรือมีรสกร่อย ไม่สามารถใช้ในการเกษตรและอุปโภคบริโภคได้ | - ดินและน้ำใต้ดิน | - พื้นที่ในเขต อบต. | - ปัญหาเรื่องดินเค็มลดลง จัดหาแหล่งน้ำจากแหล่งอื่นเพิ่มมากขึ้น |
| | ๒) ปริมาณขยะและน้ำเสียเพิ่มมากขึ้น | - ปัญหามลพิษทางอากาศ | - ในเขต อบต. | - ปริมาณขยะและน้ำเสียถูกกำจัดให้หมดด้วยวิธีการที่ถูกต้อง |
| | ๓) พื้นที่ป่าภายในเขต อบต. มีน้อย | | | - เพิ่มพื้นที่ป่า ต้นไม้ให้มากขึ้น |
| | ๔) ประชาชนยังเผาหญ้าตอซังข้าว | | | - ในพื้นที่ไม่มีการเผาเกิดขึ้น |
| | ๕) มีปัญหาเรื่องขยะและสัตว์เลี้ยงเพิ่มมากขึ้นส่งกลิ่นเหม็นรำคาญ | | - ผู้ประกอบการและชุมชนในเขตพื้นที่ อบต. | - ปัญหาขยะและสัตว์เลี้ยงลดลง ประชาชนสามารถกำจัดขยะและมูลสัตว์ได้โดยไม่ส่งผลกระทบต่อชุมชน |
| ๖. ด้านศิลปะวัฒนธรรม จารีตประเพณีและภูมิปัญญาท้องถิ่น | ๑) ศิลปะ วัฒนธรรม จารีตประเพณีและภูมิปัญญาท้องถิ่นถูกกลืนเลือนไปมาก | - ศิลปะ วัฒนธรรม จารีตประเพณีและภูมิปัญญาท้องถิ่น ถูกกลืนเลือนไปมาก | - ประชาชนในเขต อบต. | - ยกย่อง เชิดชูคนดีหรือปราชญ์ชาวบ้านในโอกาสต่างๆ เพื่อเป็นตัวอย่างแก่เยาวชนและประชาชน ศิลปะ วัฒนธรรม จารีต ประเพณีและภูมิปัญญาท้องถิ่น ไม่ถูกกลืนและคงอยู่สืบไป |

ส่วนที่ ๓
การนำแผนพัฒนาท้องถิ่นไปสู่การปฏิบัติ

การนำแผนพัฒนาท้องถิ่นไปสู่การปฏิบัติ และการติดตามประเมินผลเป็นหน้าที่สำคัญอย่างหนึ่งในการดำเนินงานพัฒนาองค์กรปกครองส่วนท้องถิ่น ทั้งนี้ เพื่อให้ทราบแนวทางและกลไกในการติดตามการประเมินผล และการดำเนินงานตามแผนพัฒนาอันเป็นประโยชน์ต่อการจัดทำแผนดำเนินงานในปีต่อไปและเป็นการสร้างแนวทางการมีส่วนร่วมแบบบูรณาการจากทุกภาคส่วนในท้องถิ่น

๑. ยุทธศาสตร์การพัฒนาและแผนงาน

| ที่ | ยุทธศาสตร์ | ด้าน | แผนงาน | หน่วยงานรับผิดชอบหลัก | หน่วยงานสนับสนุน |
|-----|--|---|---|---|----------------------|
| ๑ | ยุทธศาสตร์การพัฒนา ด้านโครงสร้างพื้นฐาน | ด้านการเศรษฐกิจ | -แผนงานเคหะและชุมชน -แผนอุตสาหกรรมและ การโยธา - แผนงานเกษตร | กองช่าง อบจ. | สป. คลัง ศึกษา |
| ๒ | ยุทธศาสตร์การพัฒนาคน และสังคม | -บริการชุมชนและ สังคม -การดำเนินงานอื่น | - แผนงานสร้างความ เข้มแข็งของชุมชน -แผนงานการศึกษา วัฒนธรรมและ นันทนาการ -แผนงานงบกลาง | สำนักปลัด หน่วยงานที่รับ เงินอุดหนุน | คลัง ,ช่าง ศึกษา |
| ๓ | ยุทธศาสตร์การพัฒนา ด้านสาธารณสุข | -บริการชุมชนและ สังคม | -แผนงานสาธารณสุข -แผนงานงบกลาง | สำนักปลัด หน่วยงานที่รับ เงินอุดหนุน | คลัง, ช่าง ศึกษา |
| ๔ | ยุทธศาสตร์การพัฒนา ด้านการศึกษา ศาสนา และวัฒนธรรม | -บริการชุมชนและ สังคม | -แผนงานการศึกษา แผนงานการศึกษา วัฒนธรรมและ นันทนาการ | กองการศึกษาฯ หน่วยงานที่รับ เงินอุดหนุน | สป. คลัง, ช่าง |
| ๕ | ยุทธศาสตร์การพัฒนา ด้านเศรษฐกิจ | -บริการชุมชนและ สังคม | -แผนงานบริหารทั่วไป -แผนงานการเกษตร | สำนักปลัด | คลัง, ช่าง, ศึกษา |
| ๖ | ยุทธศาสตร์การพัฒนา ทรัพยากรธรรมชาติและ สิ่งแวดล้อม | -การเศรษฐกิจ | -แผนงานการเกษตร | สำนักปลัด | คลัง ช่าง ศึกษา |
| ๗ | ยุทธศาสตร์การพัฒนา ด้านการเมืองและการ บริหาร | -บริหารทั่วไป -การดำเนินงานอื่น | -แผนงานบริหารทั่วไป -แผนงานการศึกษา -แผนงานเคหะและชุมชน -แผนงานงบกลาง | สำนักปลัด หน่วยงานที่รับ เงินอุดหนุน | คลัง ช่าง ศึกษา |
| รวม | ๗ ยุทธศาสตร์ | ๔ ด้าน | ๑๒ แผนงาน | ๓ หน่วยงาน | ๓ หน่วยงาน |

การดำเนินงาน การนำแผนพัฒนาท้องถิ่นไปสู่การปฏิบัติโดยการดำเนินงานโครงการต่าง ๆ ตามกรอบยุทธศาสตร์และแนวทางการพัฒนาของท้องถิ่นภายใต้ระบบการจำแนกงบประมาณ ๔ ด้าน ๑๒ แผนงาน ดังนี้

การจำแนกแผนงานตามรูปแบบงบประมาณขององค์กรปกครองส่วนท้องถิ่น

- | | |
|---|---|
| <p>๑. ด้านการบริหารงานทั่วไป</p> <ul style="list-style-type: none"> - แผนงานบริหารงานทั่วไป - แผนงานการรักษาความสงบภายใน | <ul style="list-style-type: none"> - งานบริหารทั่วไป - งานวางแผนและสถิติและวิชาการ - งานบริหารงานคลัง - งานบริหารทั่วไปเกี่ยวกับการรักษาความสงบภายใน - งานเทศกิจ - งานป้องกันภัยฝ่ายพลเรือนและระงับอัคคีภัย |
| <p>๒. ด้านบริการชุมชนและสังคม</p> <ul style="list-style-type: none"> - แผนงานการศึกษา - แผนงานสาธารณสุข - แผนงานสังคมสงเคราะห์ - แผนงานเคหะและชุมชน - แผนงานสร้างความเข้มแข็งของชุมชน - แผนงานการศาสนา วัฒนธรรม และนันทนาการ | <ul style="list-style-type: none"> - งานบริหารทั่วไปเกี่ยวกับการศึกษา - งานระดับก่อนวัยเรียนและประถมศึกษา - งานระดับมัธยมศึกษา - งานศึกษาไม่กำหนดระดับ - งานบริหารทั่วไปเกี่ยวกับสาธารณสุข - งานโรงพยาบาล - งานบริการสาธารณสุขและงานสาธารณสุขอื่น - งานศูนย์บริการสาธารณสุข - งานบริหารทั่วไปเกี่ยวกับสังคมสงเคราะห์ - งานสวัสดิการสังคมและสังคมสงเคราะห์ - งานบริหารทั่วไปเกี่ยวกับเคหะและชุมชน - งานไฟฟ้า - งานส่วนสาธารณสุข - งานกำจัดขยะมูลฝอยและสิ่งปฏิกูล - งานบำบัดน้ำเสีย - งานบริหารทั่วไป - งานส่งเสริมและสนับสนุนความเข้มแข็งชุมชน - งานบริหารทั่วไปเกี่ยวกับศาสนาวัฒนธรรม และนันทนาการ - งานกีฬาและนันทนาการ - งานศาสนา วัฒนธรรมท้องถิ่น - งานวิชาการ งานแผนและส่งเสริมการท้องถิ่น |
| <p>๓. ด้านการเศรษฐกิจ</p> <ul style="list-style-type: none"> - แผนงานอุตสาหกรรมและการโยธา - แผนงานการเกษตร - แผนงานการพาณิชย์ | <ul style="list-style-type: none"> - งานบริหารทั่วไปเกี่ยวกับอุตสาหกรรมและการโยธา - งานก่อสร้างโครงสร้างพื้นฐาน - งานส่งเสริมการเกษตร - งานอนุรักษ์แหล่งน้ำและป่าไม้ - งานกิจการสถานธนาถนูปบาล - งานกิจการประปา - งานการตลาด - งานโรงฆ่าสัตว์ |
| <p>๔. ด้านการดำเนินงานอื่น</p> <ul style="list-style-type: none"> - แผนงานงบกลาง | <ul style="list-style-type: none"> - งบกลาง |

2. บัญชีสรุปโครงการพัฒนาท้องถิ่น

บัญชีสรุปโครงการพัฒนา
แผนพัฒนาท้องถิ่น (พ.ศ. 2566 - 2570)

องค์การบริหารส่วนตำบลไพรขลา อำเภอชุมพลบุรี จังหวัดสุรินทร์

| ยุทธศาสตร์ องค์การบริหารส่วนตำบลไพรขลา | ปี 2566 | | ปี 2567 | | ปี 2568 | | ปี 2569 | | ปี 2570 | | รวม 5 ปี | |
|--|--------------|-------------------|--------------|-------------------|--------------|-------------------|--------------|-------------------|--------------|-------------------|--------------|--------------------|
| | จำนวนโครงการ | งบประมาณ (บาท) | จำนวนโครงการ | งบประมาณ (บาท) | จำนวนโครงการ | งบประมาณ (บาท) | จำนวนโครงการ | งบประมาณ (บาท) | จำนวนโครงการ | งบประมาณ (บาท) | จำนวนโครงการ | งบประมาณ (บาท) |
| ยุทธศาสตร์ที่ 1 ยุทธศาสตร์ด้านโครงสร้างพื้นฐาน | | | | | | | | | | | | |
| 1.1 แผนงานการเกษตร | | | | | | | | | | | | |
| แนวทางที่ 1 แนวทางการพัฒนาชุดลือกทอนง่อน้ำ ก่อสร้าง แก้ไข ปัญหาการขาดแคลนน้ำ ก่อสร้างสถานีสูบน้ำ | 5 | 1,490,000 | 5 | 1,490,000 | 5 | 1,490,000 | 5 | 1,490,000 | 5 | 1,490,000 | 25 | 7,450,000 |
| 1.2 แผนงานการพาณิชย์ | | | | | | | | | | | | |
| แนวทางที่ 2 แนวทางการพัฒนาบำรุงรักษาระบบประปา | 6 | 4,200,000 | 6 | 4,200,000 | 6 | 4,200,000 | 6 | 4,200,000 | 6 | 4,200,000 | 30 | 21,000,000 |
| 1.3 แผนงานอุตสาหกรรมและการโยธา | | | | | | | | | | | | |
| แนวทางที่ 3 แนวทางการพัฒนาก่อสร้างปรับปรุง ซ่อมแซม บำรุงรักษาถนน สะพาน ท่อระบายน้ำ ถนน | 13 | 77,660,000 | 13 | 77,660,000 | 13 | 77,660,000 | 13 | 77,660,000 | 13 | 77,660,000 | 65 | 388,300,000 |
| แนวทางที่ 4 แนวทางการพัฒนาติดตั้งและซ่อมแซมไฟฟ้า ขยายเขตไฟฟ้าสาธารณะ ติดตั้งหม้อแปลงไฟฟ้าสาธารณะ | 4 | 5,500,000 | 4 | 5,500,000 | 4 | 5,500,000 | 4 | 5,500,000 | 4 | 5,500,000 | 20 | 27,500,000 |
| รวม | 28 | 83,350,000 | 28 | 83,350,000 | 28 | 83,350,000 | 28 | 83,350,000 | 28 | 83,350,000 | 140 | 416,750,000 |
| ยุทธศาสตร์ที่ 2 ยุทธศาสตร์ การพัฒนาดิน และสังคม | | | | | | | | | | | | |
| 2.1 แผนงานสังคมสงเคราะห์ | | | | | | | | | | | | |
| แนวทางที่ 1 แนวทางการพัฒนาคุณภาพชีวิตของประชาชน ประชาสัมพันธ์ จัดกิจกรรม ฝึกอบรม ป้องกันและบรรเทาสาธารณภัย สร้างความเข้มแข็งให้แก่ชุมชน ช่วยเหลือ ให้การสงเคราะห์ | 33 | 3,010,000 | 33 | 3,010,000 | 33 | 3,010,000 | 33 | 3,010,000 | 33 | 3,010,000 | 165 | 15,050,000 |
| ยุทธศาสตร์ที่ 3 ยุทธศาสตร์ การพัฒนาด้านสาธารณสุข | | | | | | | | | | | | |
| 3.1 แผนงานสาธารณสุข | | | | | | | | | | | | |
| แนวทางที่ 1 แนวทางการพัฒนา อบรมให้ความรู้ ประชาสัมพันธ์ รมรงค์ ส่งเสริม สนับสนุน จัดซื้อ จัดหา จัดตั้ง | 23 | 2,830,000 | 23 | 2,830,000 | 23 | 2,830,000 | 23 | 2,830,000 | 23 | 2,830,000 | 115 | 14,150,000 |
| ยุทธศาสตร์ที่ 4 ยุทธศาสตร์ การพัฒนาด้านการศึกษา ศาสนาและวัฒนธรรม | | | | | | | | | | | | |
| 4.1 แผนงานการศึกษา | | | | | | | | | | | | |
| แนวทางที่ 1 แนวทางการพัฒนา ส่งเสริม สนับสนุนการศึกษาเด็ก เยาวชน สนับสนุนประเพณีท้องถิ่น ศาสนาและภูมิปัญญาท้องถิ่น จัดหา จัดซื้อ สร้าง ก่อสร้าง ปรับปรุง | 43 | 10,205,000 | 43 | 10,205,000 | 43 | 10,205,000 | 43 | 10,205,000 | 43 | 10,205,000 | 215 | 51,025,000 |

| ยุทธศาสตร์ | ปี 2566 | | ปี 2567 | | ปี 2568 | | ปี 2569 | | ปี 2570 | | รวม 5 ปี | |
|---|--------------|--------------------|--------------|--------------------|--------------|--------------------|--------------|--------------------|--------------|--------------------|--------------|--------------------|
| | จำนวนโครงการ | งบประมาณ | จำนวนโครงการ | งบประมาณ | จำนวนโครงการ | งบประมาณ | จำนวนโครงการ | งบประมาณ | จำนวนโครงการ | งบประมาณ | จำนวนโครงการ | งบประมาณ |
| ยุทธศาสตร์ที่ 5 ยุทธศาสตร์ การพัฒนาด้านเศรษฐกิจ 5.1 แผนงานการสร้างความเข้มแข็งของชุมชน <i>แนวทางที่ 1 แนวทางการพัฒนาส่งเสริมอาชีพให้แก่ประชาชน</i> | 10 | 1,330,000 | 10 | 1,330,000 | 10 | 1,330,000 | 10 | 1,330,000 | 10 | 1,330,000 | 50 | 6,650,000 |
| ยุทธศาสตร์ที่ 6 ยุทธศาสตร์ การพัฒนาทรัพยากรธรรมชาติและสิ่งแวดล้อม 6.1 แผนงานการเกษตร <i>แนวทางที่ 1 แนวทางการพัฒนา แผนงานพัฒนาทรัพยากรธรรมชาติ และสิ่งแวดล้อม ส่งเสริม สนับสนุน ก่อสร้าง เพาะปลูก จัดหา จัดซื้อ</i> | 11 | 1,100,000 | 11 | 1,100,000 | 11 | 1,100,000 | 11 | 1,100,000 | 11 | 1,100,000 | 55 | 5,500,000 |
| ยุทธศาสตร์ที่ 7 ยุทธศาสตร์ การพัฒนาด้านการเมืองและการบริหาร 7.1 แผนงานบริหารทั่วไป <i>แนวทางที่ 1 แนวทางการพัฒนา จัดกิจกรรม ผูกอบรม ศึกษาดูงาน ประชาคม รณรงค์ ประชาสัมพันธ์ จัดหา จัดซื้อ ปรับปรุง</i> | 28 | 4,160,000 | 28 | 4,160,000 | 28 | 4,160,000 | 28 | 4,160,000 | 28 | 4,160,000 | 140 | 20,800,000 |
| รวมทั้งสิ้น | 176 | 105,985,000 | 176 | 105,985,000 | 176 | 105,985,000 | 176 | 105,985,000 | 176 | 105,985,000 | 880 | 529,925,000 |

หมายเหตุ : แบบ ผ.๐๑ บัญชีสรุปโครงการพัฒนาท้องถิ่น (พ.ศ. ๒๕๖๖-๒๕๗๐)

บัญชีสรุปโครงการพัฒนา ที่นำมาจากแผนพัฒนาหมู่บ้านและแผนชุมชน
แผนพัฒนาท้องถิ่น (พ.ศ. 2566 - 2570)
องค์การบริหารส่วนตำบลไพรขลา อำเภอยะนิงบุรี จังหวัดสุรินทร์

| โครงการพัฒนาที่นำมาจากแผนพัฒนาหมู่บ้านและแผนชุมชน | | ปี 2566 | | ปี 2567 | | ปี 2568 | | ปี 2569 | | ปี 2570 | | รวม 5 ปี | |
|---|----------------|--------------|----------------|--------------|----------------|--------------|----------------|--------------|----------------|--------------|----------------|--------------|----------------|
| หมู่ที่ | บ้าน | จำนวนโครงการ | งบประมาณ (บาท) | จำนวนโครงการ | งบประมาณ (บาท) | จำนวนโครงการ | งบประมาณ (บาท) | จำนวนโครงการ | งบประมาณ (บาท) | จำนวนโครงการ | งบประมาณ (บาท) | จำนวนโครงการ | งบประมาณ (บาท) |
| 1 | บ้านไพรขลา | 11 | 13,732,000 | 11 | 13,732,000 | 11 | 13,732,000 | 11 | 13,732,000 | 11 | 13,732,000 | 55 | 68,660,000 |
| 2 | บ้านขาม | 8 | 22,590,000 | 8 | 22,590,000 | 8 | 22,590,000 | 8 | 22,590,000 | 8 | 22,590,000 | 40 | 112,950,000 |
| 3 | บ้านโพนทัน | 18 | 12,868,000 | 18 | 12,868,000 | 18 | 12,868,000 | 18 | 12,868,000 | 18 | 12,868,000 | 90 | 64,340,000 |
| 4 | บ้านไพรขลาซอย | 14 | 13,397,000 | 14 | 13,397,000 | 14 | 13,397,000 | 14 | 13,397,000 | 14 | 13,397,000 | 70 | 66,985,000 |
| 5 | บ้านตาเฮอ | 11 | 11,840,000 | 11 | 11,840,000 | 11 | 11,840,000 | 11 | 11,840,000 | 11 | 11,840,000 | 55 | 59,200,000 |
| 6 | บ้านโนนสมบูรณ์ | 6 | 62,360,000 | 6 | 62,360,000 | 6 | 62,360,000 | 6 | 62,360,000 | 6 | 62,360,000 | 30 | 311,800,000 |
| 7 | บ้านม่วงสวรรค์ | 39 | 57,550,000 | 39 | 57,550,000 | 39 | 57,550,000 | 39 | 57,550,000 | 39 | 57,550,000 | 195 | 287,750,000 |
| 8 | บ้านโนนตาล | 20 | 16,440,000 | 20 | 16,440,000 | 20 | 16,440,000 | 20 | 16,440,000 | 20 | 16,440,000 | 100 | 82,200,000 |
| 9 | บ้านโนนโพธิ์ | 17 | 9,320,000 | 17 | 9,320,000 | 17 | 9,320,000 | 17 | 9,320,000 | 17 | 9,320,000 | 85 | 46,600,000 |
| 10 | บ้านโพนม่วง | 5 | 17,552,000 | 5 | 17,552,000 | 5 | 17,552,000 | 5 | 17,552,000 | 5 | 17,552,000 | 25 | 87,760,000 |
| 11 | บ้านโพนงาม | 10 | 11,056,000 | 10 | 11,056,000 | 10 | 11,056,000 | 10 | 11,056,000 | 10 | 11,056,000 | 50 | 55,280,000 |
| 12 | บ้านโนนหนามแฝง | 7 | 31,590,000 | 10 | 31,590,000 | 7 | 31,590,000 | 7 | 31,590,000 | 7 | 31,590,000 | 38 | 157,950,000 |
| รวมทั้งสิ้น | | 166 | 280,295,000 | 169 | 280,295,000 | 166 | 280,295,000 | 166 | 280,295,000 | 166 | 280,295,000 | 833 | 1,401,475,000 |

หมายเหตุ : แบบ ผ.๐๑/๑ บัญชีสรุปโครงการพัฒนา ที่นำมาจากแผนพัฒนาหมู่บ้านและแผนชุมชน ให้เรียงลำดับต่อจากแผน ผ.๐๑

รายละเอียดโครงการพัฒนา
แผนพัฒนาท้องถิ่น (พ.ศ. 2566 - 2570)
องค์การบริหารส่วนตำบลไพรขลา อำเภอชุมพลบุรี จังหวัดสุรินทร์

ก. ยุทธศาสตร์จังหวัดสุรินทร์ที่ 1 เพิ่มศักยภาพภาคการเกษตร

ข. ยุทธศาสตร์การพัฒนาขององค์กรปกครองส่วนท้องถิ่นในเขตจังหวัดสุรินทร์ ย.1 ด้านการส่งเสริมและพัฒนาการเกษตร

ยุทธศาสตร์ที่ 1 ยุทธศาสตร์ด้านโครงสร้างพื้นฐาน

1.1 แผนงานการเกษตร

แนวทางการพัฒนาชุดลอกหนองน้ำ ก่อสร้าง แก้ไขปัญหาการขาดแคลนน้ำ ก่อสร้างสถานีโรงสูบน้ำ

| ที่ | โครงการ | วัตถุประสงค์ | เป้าหมาย (ผลผลิตของโครงการ) | งบประมาณ | | | | | ตัวชี้วัด (KPI) | ผลที่คาดว่าจะได้รับ | หน่วยงานที่ รับผิดชอบ |
|-----|---|---|--|---------------|---------------|---------------|---------------|---------------|--|--|--------------------------|
| | | | | 2566 (บาท) | 2567 (บาท) | 2568 (บาท) | 2569 (บาท) | 2570 (บาท) | | | |
| 1 | โครงการชุดลอกคลองพร้อมวางท่อระบายน้ำ หมู่ที่ 1 | เพื่อเพิ่มปริมาณในการกักเก็บน้ำและส่งน้ำสำหรับการเกษตรอย่างครอบคลุม | กว้าง 4 เมตร ยาว 1,000 เมตร ลึก 1.5 เมตร ท่อขนาด 80 ซม. ยาว 200 เมตร | 300,000 | 300,000 | 300,000 | 300,000 | 300,000 | กักเก็บน้ำได้เพิ่มขึ้นและครอบคลุมพื้นที่ทำการเกษตร | สามารถเพิ่มปริมาณในการกักเก็บน้ำและส่งน้ำสำหรับการเกษตรอย่างครอบคลุม | กองช่าง |
| 2 | โครงการล้อมรั้วลาดหนามสระน้ำสาธารณะประโยชน์ | เพื่อป้องกันสัตว์เลื้อยคลานในหนองน้ำสาธารณะ | หมู่ที่ 1-12 | 300,000 | 300,000 | 300,000 | 300,000 | 300,000 | ป้องกันสัตว์เลื้อยคลานเข้าไปในบริเวณสระน้ำได้ | สามารถป้องกันสัตว์เลื้อยคลานเข้าไปในบริเวณสระน้ำได้ | กองช่าง |
| 3 | โครงการเสริมฝายกันน้ำล้นลำพลับพลา หมู่ที่ 6 | เพื่อเพิ่มปริมาณในการกักเก็บน้ำและส่งน้ำสำหรับการเกษตรอย่างครอบคลุม | กว้าง 30 ซม. สูง 0.50 ซม. ยาว 150 เมตร | 300,000 | 300,000 | 300,000 | 300,000 | 300,000 | กักเก็บน้ำได้เพิ่มขึ้นและครอบคลุมพื้นที่ทำการเกษตร | สามารถเพิ่มปริมาณในการกักเก็บน้ำและส่งน้ำสำหรับการเกษตร | กองช่าง |
| 4 | โครงการวางท่อส่งน้ำจากริมคลองโนนพยอม-หนองพยอม หมู่ที่ 9 | เพื่อการส่งน้ำทำการเกษตรอุปโภคและบริโภค | ท่อขนาด 40 นิ้ว ยาว 300 เมตร | 90,000 | 90,000 | 90,000 | 90,000 | 90,000 | ส่งน้ำสำหรับการเกษตร อุปโภค-บริโภคอย่างครอบคลุม | สามารถส่งน้ำสำหรับการเกษตร อุปโภค-บริโภค อย่างครอบคลุม | กองช่าง |
| 5 | โครงการวางท่อส่งน้ำจากลำน้ำมูล ถึงหมู่ที่ 9 | เพื่อการส่งน้ำทำการเกษตรอุปโภคและบริโภค | ระยะทาง 3,600 เมตร | 500,000 | 500,000 | 500,000 | 500,000 | 500,000 | ส่งน้ำสำหรับการเกษตร อุปโภค-บริโภคอย่างครอบคลุม | สามารถส่งน้ำสำหรับการเกษตร อุปโภค-บริโภค อย่างครอบคลุม | กองช่าง |

รายละเอียดโครงการพัฒนา

แผนพัฒนาท้องถิ่น (พ.ศ. 2566 - 2570)

องค์การบริหารส่วนตำบลไพรขลา อำเภอชุมพลบุรี จังหวัดสุรินทร์

ก. ยุทธศาสตร์จังหวัดสุรินทร์ที่ 1 เพิ่มศักยภาพภาคการเกษตร

ข. ยุทธศาสตร์การพัฒนาขององค์การปกครองส่วนท้องถิ่นในเขตจังหวัดสุรินทร์ ย.1 ด้านการส่งเสริมและพัฒนาการเกษตร

ยุทธศาสตร์ที่ 1 ด้านโครงสร้างพื้นฐาน

1.1 แผนงานการพาณิชย์

แนวทางการพัฒนาบำรุงรักษาระบบประปา

| ที่ | โครงการ | วัตถุประสงค์ | เป้าหมาย (ผลผลิตของโครงการ) | งบประมาณ | | | | | ตัวชี้วัด (KPI) | ผลที่คาดว่าจะได้รับ | หน่วยงานที่ รับผิดชอบ |
|-----|---|--|--------------------------------|---------------|---------------|---------------|---------------|---------------|---|--|--------------------------|
| | | | | 2566 (บาท) | 2567 (บาท) | 2568 (บาท) | 2569 (บาท) | 2570 (บาท) | | | |
| 1 | โครงการขยายเขตน้ำประปา | เพื่อให้ประชาชนได้ใช้น้ำ อย่างสะอาดถูกสุขลักษณะ และทั่วถึง | หมู่ที่ 1-12 | 1,200,000 | 1,200,000 | 1,200,000 | 1,200,000 | 1,200,000 | ประชาชนมีน้ำสะอาด ใช้อย่างทั่วถึงกัน | ประชาชนได้ใช้น้ำอย่าง สะอาดถูกสุขลักษณะ อย่างทั่วถึง | กองช่าง |
| 2 | โครงการปรับปรุงระบบน้ำประปา | เพื่อให้ประชาชนได้ใช้น้ำ อย่างสะอาดถูกสุขลักษณะ | หมู่ที่ 1-12 | 1,200,000 | 1,200,000 | 1,200,000 | 1,200,000 | 1,200,000 | ประชาชนมีน้ำสะอาด ใช้อย่างทั่วถึงกัน | ประชาชนได้ใช้น้ำอย่าง สะอาดถูกสุขลักษณะ อย่างทั่วถึง | กองช่าง |
| 3 | โครงการส่งเสริมพัฒนา น้ำประปาดื่มได้ | เพื่อพัฒนาคุณภาพน้ำประปา ให้มีความสะอาดสามารถใช้ บริโภค-อุปโภค ได้อย่าง สะอาดถูกสุขลักษณะ | หมู่ที่ 1-12 | 1,200,000 | 1,200,000 | 1,200,000 | 1,200,000 | 1,200,000 | ประชาชนมีน้ำสะอาด ใช้ อุปโภค-บริโภค อย่างทั่วถึงกัน | ประชาชนได้ใช้น้ำในการ บริโภค สะอาดถูก สุลักษณะอย่างทั่วถึง | กองช่าง |
| 4 | โครงการผลิตน้ำประปาด้วย พลังงานแสงอาทิตย์ | เพื่อให้ประชาชนได้ใช้น้ำ อย่างสะอาดถูกสุขลักษณะ | หมู่ที่ 1-12 | 100,000 | 100,000 | 100,000 | 100,000 | 100,000 | ประชาชนมีน้ำสะอาด ใช้อย่างทั่วถึงกัน | ประชาชนได้ใช้น้ำอย่าง สะอาดถูกสุขลักษณะ อย่างทั่วถึง | กองช่าง |
| 5 | โครงการสร้างระบบกรอง น้ำประปา หมู่ที่ 3 | เพื่อให้ประชาชนได้ใช้น้ำ อย่างสะอาดถูกสุขลักษณะ | จำนวน 1 เครื่อง | 300,000 | 300,000 | 300,000 | 300,000 | 300,000 | น้ำประปาสะอาดถูก สุลักษณะ | ประชาชนได้ใช้น้ำอย่าง สะอาดถูกสุขลักษณะ | กองช่าง |
| 6 | โครงการซ่อมแซมระบบประปา หมู่ที่ 8 (คุ้มหนองควาย) | เพื่อให้ประชาชนได้ใช้น้ำ อุปโภค - บริโภคอย่างสะอาด ถูกสุขลักษณะ | หมู่ที่ 8 | 200,000 | 200,000 | 200,000 | 200,000 | 200,000 | 1 จุด | ประชาชนได้ใช้น้ำอุปโภค - บริโภคอย่างสะอาดถูก สุลักษณะ | กองช่าง |

รายละเอียดโครงการพัฒนา

แผนพัฒนาท้องถิ่น (พ.ศ. 2566 - 2570)

องค์การบริหารส่วนตำบลไพรขลา อำเภอชุมพลบุรี จังหวัดสุรินทร์

ก. ยุทธศาสตร์จังหวัดสุรินทร์ที่ 1 เพิ่มศักยภาพภาคการเกษตร

ข. ยุทธศาสตร์การพัฒนาขององค์กรปกครองส่วนท้องถิ่นในเขตจังหวัดสุรินทร์ ย.1 ด้านการส่งเสริมและพัฒนาการเกษตร

ยุทธศาสตร์ที่ 1 ด้านโครงสร้างพื้นฐาน

1.1 แผนงานอุตสาหกรรมและการโยธา

แนวทางการพัฒนาก่อสร้างปรับปรุง ซ่อมแซม บำรุงรักษาถนน สะพาน ท่อระบายน้ำ ถนน

| ที่ | โครงการ | วัตถุประสงค์ | เป้าหมาย (ผลผลิตของโครงการ) | งบประมาณ | | | | | ตัวชี้วัด (KPI) | ผลที่คาดว่าจะได้รับ | หน่วยงานที่รับผิดชอบ |
|-----|---|--|--|---------------|---------------|---------------|---------------|---------------|-------------------------------------|---|----------------------|
| | | | | 2566 (บาท) | 2567 (บาท) | 2568 (บาท) | 2569 (บาท) | 2570 (บาท) | | | |
| 1 | โครงการก่อสร้างถนนคอนกรีตเสริมเหล็ก หมู่ที่ 1 | เพื่อการสัญจรที่สะดวกและปลอดภัยของประชาชน | - จากบ้านนางสองเมือง มากมูล ถึง บ้านนางแก้วทอง กว้าง 5 เมตร ยาว 300 เมตร (780,000) - จากบ้านนายทองแดง คาร์ศรี ถึง บ้าน น.ส. ณัฐธราภรณ์ โสภา กว้าง 5 เมตร ยาว 300 เมตร (780,000) - จากบ้านนายบุญทัน ลุนนุ ถึง บ้าน นายบุญเลิศ จิตรคง กว้าง 5 เมตร ยาว 300 เมตร (780,000) | 2,340,000 | 2,340,000 | 2,340,000 | 2,340,000 | 2,340,000 | ประชาชนสัญจรได้สะดวกและปลอดภัย | ประชาชนมีการสัญจรอย่างสะดวกและ | กองช่าง/อบจ. |
| 2 | โครงการเสริมสร้างถนนดินลงหิน คลุก หมู่ที่ 1 | เพื่อการสัญจรที่สะดวกและปลอดภัยของประชาชน | - จากถนน 2081 ถึง ถนนบ้านโนนโพธิ์ หมู่ 9 กว้าง 4 เมตร ยาว 2,000 เมตร (800,000) - จากหลังบ้านนายศรารุช ลุนนุ ถึงบ้านโนนตาลคุ้มหนองควาย กว้าง 4 เมตร ยาว 1,500 เมตร (3,120,000) - จากถนน 2081 ถึงบ้านนายบุญเตียง เครือบุตตี กว้าง 5 เมตร ยาว 500 เมตร หนา 15 ซม. พร้อมวางท่อขนาด 100 ซม. จำนวน 5 ท่อน (260,000) - ช่างปั๊ม PT กว้าง 5 เมตร ยาว 800 เมตร (300,000) | 4,480,000 | 4,480,000 | 4,480,000 | 4,480,000 | 4,480,000 | ประชาชนสัญจรได้สะดวกและปลอดภัย | ประชาชนมีการสัญจรอย่างสะดวกและปลอดภัย | กองช่าง/อบจ. |
| 3 | โครงการวางท่อระบายน้ำ หมู่ที่ 2 | เพื่อการระบายน้ำอย่างมีประสิทธิภาพและลดปัญหาน้ำท่วมขัง | - จากจุดบ้านนายส วัน ลักษณ์ ถึงหน้าบ้าน นาย นิรัสดี สมโสม ท่อขนาด 40 เซนติเมตร ยาว 400 เมตร (800,000) - จากบ้าน นายสยามรัฐ ทองเงิน ถึง นานางบานเย็น สมโสม พร้อมถนน ท่อขนาด 100 เซนติเมตร ยาว 300 เมตร (800,000) - จากสี่แยกบ้านนางลำไฟ วงษ์รักรักษ์ ถึงสี่แยกบ้านนายสำเร็จ แก้วหอม ท่อขนาด 40 เซนติเมตร ยาว 200 เมตร (400,000) - จากบ้านนายฉิม สุขเลิศ ถึงบ้านนางเพ็ญประภา ทองเงิน ท่อขนาด 40 เซนติเมตร ลึก ยาว 300 เมตร (600,000) - จากบ้านนางทองจันทร์ บุญเชิญ ถึงบ้านนางกนกอร ทองเงิน ท่อขนาด 40 เซนติเมตร ยาว 156 เมตร (110,000) | 2,710,000 | 2,710,000 | 2,710,000 | 2,710,000 | 2,710,000 | สามารถระบายน้ำได้อย่างมีประสิทธิภาพ | มีการระบายน้ำอย่างมีประสิทธิภาพและลดปัญหาน้ำท่วมขัง | กองช่าง/อบจ. |

| ที่ | โครงการ | วัตถุประสงค์ | เป้าหมาย (ผลผลิตของโครงการ) | งบประมาณ | | | | | ตัวชี้วัด (KPI) | ผลที่คาดว่าจะได้รับ | หน่วยงานที่ รับผิดชอบ |
|-----|---|---|--|---------------|---------------|---------------|---------------|---------------|--------------------------------|--|--------------------------|
| | | | | 2566 (บาท) | 2567 (บาท) | 2568 (บาท) | 2569 (บาท) | 2570 (บาท) | | | |
| 4 | โครงการก่อสร้างถนนคอนกรีตเสริมเหล็ก หมู่ที่ 2 | เพื่อการสัญจรที่สะดวกและปลอดภัยของประชาชน | - จากบ้านนายอนงค์ สิมมา ถึงคลองตำหนัก กว้าง 4 เมตร ยาว 240 เมตร (500,000) - ภายในหมู่ที่ 2 กว้าง 4 เมตร ยาว 2,000 เมตร (4,200,000) - จากบ้านนางบุษรา เสียมทอง ถึงบ้านนางละมัย บุญมี กว้าง 4 เมตร ยาว 140 เมตร (300,000) | 5,000,000 | 5,000,000 | 5,000,000 | 5,000,000 | 5,000,000 | ประชาชนสัญจรได้สะดวกและปลอดภัย | ประชาชนมีการสัญจรอย่างสะดวกและ | กองช่าง/อบจ. |
| 5 | โครงการเสริมสร้างถนนดินลงหิน คลุก หมู่ที่ 2 | เพื่อการสัญจรที่สะดวกและปลอดภัยของประชาชน | - จากจุดสวนนายเนื่อง ทองใส ถึงปากทางเข้าป่า ข้าทิศตะวันตก ทางคลอง กว้าง 4 เมตร ยาว 415 เมตร (860,000) - จากจุดบ้าน นางสาวยอน ตางาม ถึงหนองสำโรง กว้าง 4 เมตร ยาว 200 เมตร (420,000) - บ้านขามถึงบ้านโนนขวาว ตำบลพรหมเทพ กว้าง 4 เมตร ยาว 5,800 เมตร (1,200,000) | 2,480,000 | 2,480,000 | 2,480,000 | 2,480,000 | 2,480,000 | ประชาชนสัญจรได้สะดวกและปลอดภัย | ประชาชนมีการสัญจรอย่างสะดวกและ | กองช่าง/อบจ. |
| 6 | โครงการก่อสร้างถนนคอนกรีตเสริมเหล็ก หมู่ที่ 4 | เพื่อการสัญจรที่สะดวกและปลอดภัยของประชาชน | - จากบ้านนางบุญเมือง ทองระย้า ถึงบ้านนายคำ มาย ศาลางาม กว้าง 4 เมตร ยาว 300 เมตร หนา 0.15 เมตร (600,000) - ภายในหมู่ที่ 4 กว้าง 4 เมตร ยาว 400 เมตร หนา 0.15 เมตร (624,000) - จากบ้านนางปู้ ใจมัน ถึงบ้านนางพูนศรี มากมูล กว้าง 3 เมตร ยาว 250 เมตร หนา 0.15 เมตร (520,000) - จากบิ๋มน้ำมันPTถึงคลองโพนม่วง กว้าง 4 เมตร ยาว 700 เมตร หนา 0.15 เมตร (1,460,000) | 3,349,000 | 3,349,000 | 3,349,000 | 3,349,000 | 3,349,000 | ประชาชนสัญจรได้สะดวกและปลอดภัย | มีการสัญจรที่สะดวกและปลอดภัยของประชาชน | กองช่าง/อบจ. |
| 7 | โครงการวางท่อระบายน้ำพร้อมบ่อพัก | เพื่อการระบายน้ำอย่างมีประสิทธิภาพ และลดปัญหาน้ำท่วมขัง | - หมู่ที่ 1 จากทางแยก 4001 ทางไปทะเลสาบฯ ถึง ประปาหมู่ที่ 1 ท่อขนาด 40 ซม. ยาว 800 เมตร (560,000) - หมู่ที่ 3 ท่อขนาด 40 ซม. ยาว 700 เมตร (490,000) - หมู่ที่ 4 ท่อขนาด 40 ซม. ยาว 1,000 เมตร (1,000,000) - หมู่ที่ 5 ท่อขนาด 40 ซม. ยาว 1,000 เมตร (1,000,000) - หมู่ที่ 6 จากบ้านนางถวิล เคิร์น ถึงบ้านนายสมัย ลายงาม ท่อขนาด 40 ซม. ยาว 200 เมตร (400,000) - หมู่ที่ 7 ท่อขนาด 40 ซม. ยาว 2,000 เมตร (1,400,000) - หมู่ที่ 8 ท่อขนาด 40 ซม. ยาว 2,000 เมตร (1,400,000) - หมู่ที่ 9 ท่อขนาด 40 ซม. ยาว 1,000 เมตร (700,000) - หมู่ที่ 10 ท่อขนาด 60 ซม. ยาว 1,000 เมตร (700,000) - หมู่ที่ 11 ท่อขนาด 40 ซม. ยาว 800 เมตร (1,600,000) | 9,750,000 | 9,750,000 | 9,750,000 | 9,750,000 | 9,750,000 | ระบายน้ำได้อย่างมีประสิทธิภาพ | สามารถระบายน้ำได้อย่างมีประสิทธิภาพ และลดปัญหาน้ำท่วมขัง | กองช่าง/อบจ. |

| ที่ | โครงการ | วัตถุประสงค์ | เป้าหมาย (ผลผลิตของโครงการ) | งบประมาณ | | | | | ตัวชี้วัด (KPI) | ผลที่คาดว่าจะได้รับ | หน่วยงานที่ รับผิดชอบ |
|-----|--|---|---|---------------|---------------|---------------|---------------|---------------|------------------------------------|--|--------------------------|
| | | | | 2566 (บาท) | 2567 (บาท) | 2568 (บาท) | 2569 (บาท) | 2570 (บาท) | | | |
| | | | - หมู่ที่ 12 จากหลังบ้านนายถวิล บุญหล้า ถึงบ้านนางเสริฐ วันลักษณ์ ท่อขนาด 40 ซม. ยาว 700 เมตร (500,000) | | | | | | | | |
| 8 | โครงการเสริมสร้างถนนดินลงหิน คลุก หมู่ที่ 4 | เพื่อการสัญจรที่สะดวกและ ปลอดภัยของประชาชน | - จากบ้านนายสุพจน์ ศาลางาม ถึงป้อมยาม กว้าง 4 เมตร ยาว 400 เมตร หนา 0.15 เมตร (800,000) - จากบ้านนายบุญมี ลุนนุ ถึงโนนพยอม กว้าง 4 เมตร ยาว 700 เมตร หนา 0.15 เมตร (300,000) - ไปป้อขะ กว้าง 6 เมตร ยาว 1,500 เมตร (675,000) - จากโรงงาน สมานเฟอร์นิเจอร์ถึงหนองจันทน์ กว้าง 4 เมตร ยาว 1,200 เมตร (400,000) - ข้างบ่ิม PT กว้าง 5 เมตร ยาว 1,600 เมตร (600,000) | 2,775,000 | 2,775,000 | 2,775,000 | 2,775,000 | 2,775,000 | ประชาชนสัญจรได้ สะดวกและปลอดภัย | มีการสัญจรที่สะดวก และปลอดภัยของ ประชาชน | กองช่าง/อบจ. |
| 9 | โครงการเสริมสร้างถนนดินลงหิน คลุก | เพื่อการสัญจรที่สะดวกและ ปลอดภัยของประชาชน | - หมู่ที่ 3 กว้าง 4 เมตร ยาว 2,000 เมตร หนา 0.15 เมตร (900,000) - หมู่ที่ 5 กว้าง 6 เมตร ยาว 2,000 เมตร หนา 0.5 เมตร (1,200,000) - หมู่ที่ 6 จากคอนกรีตบ้านนายบุญมา ถึงนายนายอูรา สายหล้า กว้าง 4 เมตร ยาว 1,500 เมตร (600,000) - หมู่ที่ 7 กว้าง 6 เมตร ยาว 1,500 เมตร (680,000) - หมู่ที่ 8 กว้าง 5 เมตร ยาว 1,000 เมตร (1,000,000) - หมู่ที่ 9 กว้าง 6 เมตร ยาว 2,000 เมตร หนา 0.15 เมตร (800,000) - หมู่ที่ 11 กว้าง 4 เมตร ยาว 2000 เมตร (600,000) - หมู่ที่ 12 จากถนนโนนตาล-ตาเฮอ ไปหนองเกาะ กว้าง 4 เมตร ยาว 1,000 เมตร (2,100,000) | 7,880,000 | 7,880,000 | 7,880,000 | 7,880,000 | 7,880,000 | ประชาชนสัญจรได้ สะดวกและปลอดภัย | มีการสัญจรที่สะดวก และปลอดภัยของ ประชาชน | กองช่าง/อบจ. |
| 10 | โครงการถนนดินลงหินคลุก หมู่ที่ 10 | เพื่อการสัญจรที่สะดวกและ ปลอดภัยของประชาชน | - จากโรงสีชุมชน-สาม แยกป่าช้า กว้าง 6 เมตร ยาว 300 เมตร หนา 0.15 เมตร (150,000) - จากฟาร์มหมูนายเทศ - คุ่มโนนระเวียง กว้าง 5 เมตร ยาว 3,500 เมตร (1,320,000) - จากสามแยกสิทธา แสนกล้า - คุ่มโนนระเวียง กว้าง 5 เมตร ยาว 4,000 เมตร (1,500,000) - จากโรงสีชุมชนไปเส้นทางหนองหัวช้าง - โนนสนาย) กว้าง 5 เมตร ยาว 3,000 เมตร (1,200,000) - จากป่าช้า - สีแยกยายชู กว้าง 5 เมตร ยาว 4000 เมตร (1,500,000) - จากหนองสระ-แยกถนนลาดยางสายโพนม่วง-ปอหมื่น กว้าง 5 เมตร ยาว 1500 เมตร (570,000) | 6,240,000 | 6,240,000 | 6,240,000 | 6,240,000 | 6,240,000 | ประชาชนสัญจรได้ สะดวกและปลอดภัย | มีการสัญจรที่สะดวก และปลอดภัยของ | กองช่าง/อบจ. |
| 11 | โครงการก่อสร้างถนน คสล. หมู่ที่ 11 | เพื่อการสัญจรที่สะดวกและ ปลอดภัยของประชาชน | - จากบ้านนางแพง กำจร ถึงคลอง กว้าง 5 | 3,536,000 | 3,536,000 | 3,536,000 | 3,536,000 | 3,536,000 | ประชาชนสัญจรได้ สะดวกและปลอดภัย | มีการสัญจรที่สะดวก และปลอดภัยของ | กองช่าง/อบจ. |

| ที่ | โครงการ | วัตถุประสงค์ | เป้าหมาย (ผลผลิตของโครงการ) | งบประมาณ | | | | | ตัวชี้วัด (KPI) | ผลที่คาดว่าจะได้รับ | หน่วยงานที่ รับผิดชอบ |
|-----|-------------------------------------|---|--|---------------|---------------|---------------|---------------|---------------|--------------------------------|--|--------------------------|
| | | | | 2566 (บาท) | 2567 (บาท) | 2568 (บาท) | 2569 (บาท) | 2570 (บาท) | | | |
| | | | เมตร ยาว 600 เมตร หนา 0.15 เมตร (1,560,000) - ทับคอนกรีตเดิม จากหน้าบ้านนายสมพงษ์ สุขมี ถึงบ้านนางสาวนันทนา จันทร์เสน กว้าง 5 เมตร ยาว 400 เมตร หนา 0.15 เมตร (1,040,000) - ทับคอนกรีตเดิม จากหน้าบ้านนายคำมัน บุญกอง ถึงบ้านนายคำตัน จันทร์เสน กว้าง 5 เมตร ยาว 200 เมตร หนา 0.15 เมตร (520,000) - จากจุดทางเข้า ไปศาลปูตา กว้าง 4 เมตร ยาว 200 เมตร หนา 0.15 เมตร (416,000) | | | | | | | | |
| 12 | โครงการก่อสร้างถนน คสล. หมู่ที่ 12 | เพื่อการสัญจรที่สะดวกและปลอดภัยของประชาชน | - จากหลัง รร.โนนตาล หนามแท่ง ถึง บ้านนายสมพงษ์ สกลวงษ์ พร้อมไหล่ทาง กว้าง 4 เมตร ยาว 4,000 เมตร หนา 0.15 เมตร (8,300,000) - จากสวนนายสมพงษ์ สกลวงษ์ ไปทางทิศตะวันออก กว้าง 4 เมตร ยาว 700 เมตร หนา 0.15 เมตร (1,100,000) - จากบ้านนางเสงี่ยม ช่างฉลาด ถึงคุ่มหนองกระจับ กว้าง 6 เมตร ยาว 1,000 เมตร หนา 0.15 เมตร (3,100,000) - จากบ้านสุภาพร กำลังงาม ถึงบ้านนางบุญเทียน เสาวตาน กว้าง 4 เมตร ยาว 400 เมตร หนา 0.15 เมตร (810,000) | 13,310,000 | 13,310,000 | 13,310,000 | 13,310,000 | 13,310,000 | ประชาชนสัญจรได้สะดวกและปลอดภัย | ประชาชนมีการสัญจรอย่างสะดวกและ | กองช่าง/ อบจ.สุรินทร์ |
| 13 | โครงการก่อสร้างถนนคอนกรีตเสริมเหล็ก | เพื่อการสัญจรที่สะดวกและปลอดภัยของประชาชน | - หมู่ที่ 3 กว้าง 5 เมตร ยาว 1,000 เมตร (2,500,000) - หมู่ที่ 5 กว้าง 6 เมตร ยาว 300 เมตร (900,000) - หมู่ที่ 6 กว้าง 5 เมตร ยาว 300 เมตร (750,000) - หมู่ที่ 7 กว้าง 5 เมตร ยาว 1,000 เมตร (2,500,000) - หมู่ที่ 8 กว้าง 6 เมตร ยาว 800 เมตร (2,640,000) - หมู่ที่ 9 กว้าง 5 เมตร ยาว 2,000 เมตร (5,000,000) - หมู่ที่ 10 กว้าง 5 เมตร ยาว 800 เมตร (2,000,000) | 16,290,000 | 16,290,000 | 16,290,000 | 16,290,000 | 16,290,000 | ประชาชนสัญจรได้สะดวกและปลอดภัย | มีการสัญจรที่สะดวกและปลอดภัยของประชาชน | กองช่าง/อบจ. |

รายละเอียดโครงการพัฒนา

แผนพัฒนาท้องถิ่น (พ.ศ. 2566 - 2570)

องค์การบริหารส่วนตำบลไพรขลา อำเภอชุมพลบุรี จังหวัดสุรินทร์

ก. ยุทธศาสตร์จังหวัดสุรินทร์ที่ 1 เพิ่มศักยภาพภาคการเกษตร

ข. ยุทธศาสตร์การพัฒนาขององค์กรปกครองส่วนท้องถิ่นในเขตจังหวัดสุรินทร์ ย.1 ด้านการส่งเสริมและพัฒนาการเกษตร

ยุทธศาสตร์ที่ 1 ด้านโครงสร้างพื้นฐาน

1.1 แผนงานเคหะและชุมชน

แนวทางการพัฒนาติดตั้งและซ่อมแซมไฟฟ้า ขยายเขตไฟฟ้าสาธารณะ ติดตั้งหม้อแปลงไฟฟ้าสาธารณะ

| ที่ | โครงการ | วัตถุประสงค์ | เป้าหมาย (ผลผลิตของโครงการ) | งบประมาณ | | | | | ตัวชี้วัด (KPI) | ผลที่คาดว่าจะได้รับ | หน่วยงานที่ รับผิดชอบ |
|-----|--|--|--|---------------|---------------|---------------|---------------|---------------|-----------------|---|--------------------------|
| | | | | 2566 (บาท) | 2567 (บาท) | 2568 (บาท) | 2569 (บาท) | 2570 (บาท) | | | |
| 1 | โครงการติดตั้งไฟฟ้าส่องสว่าง | เพื่อให้ประชาชนในหมู่บ้านมีไฟฟ้าแสงสว่างอย่างเพียงพอและทั่วถึง | - หมู่ที่ 3 (7 จุด) - หมู่ที่ 4 (7 จุด) - หมู่ที่ 5 (21 จุด) - หมู่ที่ 7 (10 จุด) - หมู่ที่ 8 (8 จุด) - หมู่ที่ 9 (10 จุด) - หมู่ที่ 11 (10 จุด) - หมู่ที่ 12 (9 จุด) | 2,000,000 | 2,000,000 | 2,000,000 | 2,000,000 | 2,000,000 | 72 จุด | - ป้องกันการเกิดอุบัติเหตุ - ประชาชนมีความปลอดภัย - ประชาชนมีแสงสว่างใช้อย่างพอเพียงและทั่วถึงกัน | กองช่าง/กผภ. |
| 2 | โครงการไฟฟ้าส่องสว่างด้วยพลังงานแสงอาทิตย์ | เพื่อให้ประชาชนมีทางเลือกในการใช้ไฟฟ้าและรู้จักใช้อย่างประหยัด | หมู่ที่ 1-12 | 1,000,000 | 1,000,000 | 1,000,000 | 1,000,000 | 1,000,000 | 72 จุด | - ป้องกันการเกิดอุบัติเหตุ - ประชาชนมีความปลอดภัย - ประชาชนมีแสงสว่างใช้อย่างพอเพียงและทั่วถึงกัน | กองช่าง/กผภ. |
| 3 | โครงการติดตั้งหม้อแปลงไฟฟ้า | เพื่อเพิ่มแรงดันไฟฟ้าให้เพียงพอต่อการใช้งาน | หมู่ที่ 1-12 | 500,000 | 500,000 | 500,000 | 500,000 | 500,000 | 1 จุด | ประชาชนในหมู่บ้านมีไฟฟ้าแสงสว่างใช้อย่างทั่วถึงกัน | กองช่าง/กผภ. |

| ที่ | โครงการ | วัตถุประสงค์ | เป้าหมาย (ผลผลิตของโครงการ) | งบประมาณ | | | | | ตัวชี้วัด (KPI) | ผลที่คาดว่าจะได้รับ | หน่วยงานที่ รับผิดชอบ |
|-----|---------------------|---|---|---------------|---------------|---------------|---------------|---------------|-----------------|---|--------------------------|
| | | | | 2566 (บาท) | 2567 (บาท) | 2568 (บาท) | 2569 (บาท) | 2570 (บาท) | | | |
| 4 | โครงการขยายเขตไฟฟ้า | เพื่อให้ประชาชนในหมู่บ้านมีไฟฟ้าแสงสว่างทั่วถึง | - หมู่ที่ 1 ระยะทาง 1,000 ม. (จากร้าน ส.เจริญเฟอร์นิเจอร์ ถึง ปั้ม PT) - หมู่ที่ 4 ระยะทาง 1,000 ม. - หมู่ที่ 7 ระยะทาง 3,000 ม. - หมู่ที่ 8 ระยะทาง 1,000 ม. (นายทองดี - นายบรู๋รวม) - หมู่ที่ 9 ระยะทาง 2,000 ม. - หมู่ที่ 11 ระยะทาง 800 ม. - หมู่ที่ 2,3,5,6,10,12 | 2,000,000 | 2,000,000 | 2,000,000 | 2,000,000 | 2,000,000 | 12 จุด | - ป้องกันการเกิดอุบัติเหตุ - ประชาชนมีความปลอดภัย - ประชาชนมีแสงสว่างใช้ อย่างพอเพียงและทั่วถึงกัน | กองช่าง/กผก. |

รายละเอียดโครงการพัฒนา
แผนพัฒนาท้องถิ่น (พ.ศ. 2566 - 2570)

องค์การบริหารส่วนตำบลไพรขลา อำเภอชุมพลบุรี จังหวัดสุรินทร์

ก. ยุทธศาสตร์จังหวัดสุรินทร์ที่ 4 ยกระดับคุณภาพชีวิตของประชาชน, ย.5 เสริมสร้างความมั่นคง

ข. ยุทธศาสตร์การพัฒนาขององค์การปกครองส่วนท้องถิ่นในเขตจังหวัดสุรินทร์ ย.4 ด้านการพัฒนาสังคมให้ร่มเย็นและยั่งยืน

ยุทธศาสตร์ที่ 2 ยุทธศาสตร์ การพัฒนาคน และสังคม

1.1 แผนงานสังคมสงเคราะห์

แนวทางการพัฒนาคุณภาพชีวิตของประชาชน ประชาสัมพันธ์ จัดกิจกรรม ฝึกอบรม ป้องกันและบรรเทาสาธารณภัย สร้างความเข้มแข็งให้แก่ชุมชน ช่วยเหลือ ให้การสงเคราะห์

| ที่ | โครงการ | วัตถุประสงค์ | เป้าหมาย (ผลผลิตของโครงการ) | งบประมาณ | | | | | ตัวชี้วัด (KPI) | ผลที่คาดว่าจะได้รับ | หน่วยงานที่รับผิดชอบ |
|-----|---|--|--------------------------------|---------------|---------------|---------------|---------------|---------------|--|---|--|
| | | | | 2566 (บาท) | 2567 (บาท) | 2568 (บาท) | 2569 (บาท) | 2570 (บาท) | | | |
| 1 | โครงการให้ความรู้และป้องกันการเกิดอัคคีภัย | เพื่อให้ประชาชนตลอดจนพนักงานในสถานประกอบการและเยาวชนในสถานศึกษา มีความรู้ ทักษะ ในการระงับเหตุอัคคีภัย ในการป้องกันอัคคีภัย โดยปฏิบัติได้อย่างถูกวิธี | บุคลากรและประชาชนในตำบลไพรขลา | 50,000 | 50,000 | 50,000 | 50,000 | 50,000 | กลุ่มเป้าหมายเข้าร่วมโครงการร้อยละ 80 | ประชาชนตลอดจนพนักงานในสถานประกอบการและเยาวชนในสถานศึกษา มีความรู้ ทักษะ ในการระงับเหตุอัคคีภัย ในการป้องกันอัคคีภัย โดยปฏิบัติได้อย่างถูกวิธี | สำนักปลัด/ปภ. |
| 2 | โครงการปกป้องสถาบันสำคัญของชาติ | - เพื่อให้การปลูกฝังค่านิยมอุดมการณ์ ความจงรักภักดี การปกป้องและเทิดทูนสถาบันสำคัญของชาติ อันมีสถาบันชาติ ศาสนา พระมหากษัตริย์ให้ดำรงคงอยู่มั่นคงวัฒนาสถาพรสืบไป | ตำบลไพรขลา | 50,000 | 50,000 | 50,000 | 50,000 | 50,000 | 1 ครั้ง/ปี | ประชาชนทุกหมู่เหล่ามีความสามัคคี ร่วมมือร่วมใจ เสริมสร้างความมั่นคงแก่ประเทศชาติและดำเนินชีวิตในหลักธรรมทางศาสนา และตามแนวทางในพระบรมราโชวาท | สำนักปลัด |
| 3 | โครงการกู้ชีพ-กู้ภัย (FR) ตำบลไพรขลา | เพื่อสนับสนุนการดำเนินงานของหน่วยกู้ชีพ-กู้ภัย (FR) อบต.ไพรขลา | ตำบลไพรขลา | 360,000 | 360,000 | 360,000 | 360,000 | 360,000 | การจัดบริการหน่วยกู้ชีพได้อย่างมีประสิทธิภาพ | สามารถบริหารจัดการหน่วยกู้ชีพได้อย่างมีประสิทธิภาพ | สำนักปลัดอบต. |
| 4 | โครงการให้ความรู้เรื่องยาเสพติดและการจราจรในสถานศึกษา | ให้ความรู้ เสริมเทคนิคเพิ่มทักษะในการดำรงชีวิตให้ปลอดภัย | ตำบลไพรขลา | 50,000 | 50,000 | 50,000 | 50,000 | 50,000 | 1 ครั้ง/ปี | เด็ก-เยาวชน ในสถานศึกษาในเขต อบต.ไพรขลา มีทักษะในการดำรงชีวิตให้ปลอดภัย | สำนักปลัด/สภ.ชุมพลบุรี/รร.ในเขตพท.ต.ไพรขลา |

| ที่ | โครงการ | วัตถุประสงค์ | เป้าหมาย (ผลผลิตของโครงการ) | งบประมาณ | | | | | ตัวชี้วัด (KPI) | ผลที่คาดว่าจะได้รับ | หน่วยงานที่ รับผิดชอบ |
|-----|--|--|--------------------------------|---------------|---------------|---------------|---------------|---------------|---|--|--------------------------|
| | | | | 2566 (บาท) | 2567 (บาท) | 2568 (บาท) | 2569 (บาท) | 2570 (บาท) | | | |
| 5 | โครงการ จิตอาสาไพรขลา เรา ขอทำความดี ด้วยหัวใจ | เพื่อให้ประชาชนไพรขลา ที่ ได้ แสดง ออกถึงการเป็นจิต อาสา และร่วมกันพัฒนา แหล่งน้ำคูคลอง และที่ สาธารณะต่างๆ | ตำบลไพรขลา | 50,000 | 50,000 | 50,000 | 50,000 | 50,000 | 1 ครั้ง/ปี | มีแหล่งน้ำ คูคลอง ที่ สะอาด ที่สาธารณะ เป็น ที่พักผ่อน | สำนักปลัด |
| 6 | โครงการส่งเสริมกิจกรรมด้าน การพัฒนาสตรีและครอบครัว | เพื่อส่งเสริมพัฒนากลุ่มสตรี และครอบครัวในพื้นที่ตำบล ไพรขลา | ตำบลไพรขลา | 60,000 | 60,000 | 60,000 | 60,000 | 60,000 | 1 ครั้ง/ปี | สามารถส่งเสริมพัฒนา กลุ่มสตรีและครอบครัวใน ตำบลไพรขลา | สำนักปลัด |
| 7 | โครงการบ้านน่าอยู่น่ามอง ชุมชนปลอดภัย ปลอดภัย ปลอดภัย | - เพื่อส่งเสริม สร้างจิตสำนึก ให้ ประชาชนมีส่วนร่วมในการพัฒนา การรักษาความสะอาด ปรับปรุง สภาพแวดล้อมในหมู่บ้านให้เอื้อต่อ การส่งเสริมสุขภาพและป้องกันโรค เป็นหมู่บ้านน่าอยู่น่ามอง อย่าง ยั่งยืน | ตำบลไพรขลา | 250,000 | 250,000 | 250,000 | 250,000 | 250,000 | 1 ครั้ง/ปี | เด็ก เยาวชน ประชาชนทุก ภาคส่วนในตำบล มีความเป็น ระเบียบ มีสุขภาพพลานามัย สมบูรณ์ แข็งแรง มี สุขภาพจิตที่ดี และเป็นชุมชน น่าอยู่ปลอดภัย ปลอดภัย ปลอดภัยอย่างยั่งยืน | สำนักปลัด |
| 8 | โครงการอบรมผู้สูงอายุ | เพื่อให้ผู้สูงอายุได้รับการดูแล เอาใจใส่และมีความเป็นอยู่ที่ ดีขึ้น | ตำบลไพรขลา | 100,000 | 100,000 | 100,000 | 100,000 | 100,000 | 1 ครั้ง/ปี | ผู้สูงอายุในตำบลได้รับ การดูแลเอาใจใส่และมี ความเป็นอยู่ที่ดีขึ้น | สำนักปลัด |
| 9 | โครงการส่งเสริมสุขภาพผู้สูงวัย สร้างจิตสไต ร่างกายแข็งแรง | เพื่อให้ผู้สูงอายุได้รับการดูแล เอาใจใส่ด้านสุขภาพและ เสริมสร้างรายได้ | หมู่ที่ 1-12 | 100,000 | 100,000 | 100,000 | 100,000 | 100,000 | 1 ครั้ง/ปี | ผู้สูงอายุในตำบลได้รับ การดูแลเอาใจใส่และมี ความเป็นอยู่ที่ดีขึ้น | สำนักปลัด |
| 10 | โครงการฝึกอบรมเพิ่มศักยภาพ ให้แก่เจ้าหน้าที่ และ อปพร. | เพื่อให้ จนท. และ สมาชิก อปพร. ได้ทบทวนความรู้ใน การช่วยเหลือผู้ประสบด้วย ความรวดเร็ว | 1 ครั้ง/ปี | 200,000 | 200,000 | 200,000 | 200,000 | 200,000 | 1 ครั้ง/ปี | จนท. และสมาชิก อปพร. ได้ทบทวนความรู้ในการ ช่วยเหลือผู้ประสบด้วย ความรวดเร็ว | สำนักปลัด/ ป้องกันฯ |
| 11 | โครงการติดตั้งป้ายจราจร | เพื่อความปลอดภัยของผู้ใช้รถ ใช้ถนนและผู้สัญจรทุกประเภท | หมู่ที่ 1-12 | 100,000 | 100,000 | 100,000 | 100,000 | 100,000 | ผู้ใช้รถใช้ถนนและผู้ สัญจรทุกประเภทมี ความปลอดภัย | ผู้ใช้รถใช้ถนนและผู้ สัญจรทุกประเภทมีความ ปลอดภัยมากขึ้น | กองช่าง |

| ที่ | โครงการ | วัตถุประสงค์ | เป้าหมาย (ผลผลิตของโครงการ) | งบประมาณ | | | | | ตัวชี้วัด (KPI) | ผลที่คาดว่าจะได้รับ | หน่วยงานที่ รับผิดชอบ |
|-----|---|--|--------------------------------|---------------|---------------|---------------|---------------|---------------|---|--|----------------------------------|
| | | | | 2566 (บาท) | 2567 (บาท) | 2568 (บาท) | 2569 (บาท) | 2570 (บาท) | | | |
| 12 | โครงการเยาวชนสัมพันธ์สุขภาพะสดใสห่างไกลยาเสพติด | เพื่อปลูกฝังอุดมการณ์รักชาติ ศาสน์พระมหากษัตริย์และส่งเสริมระเบียบวินัยเพิ่มพูนความรักสามัคคีฯ ของคนในชาติ | ตำบลไพรขลา | 100,000 | 100,000 | 100,000 | 100,000 | 100,000 | 1 ครั้ง/ปี | สามารถปลูกฝังอุดมการณ์ชาติ ศาสน์กษัตริย์และส่งเสริมระเบียบวินัยเพิ่มพูนความรักสามัคคีฯ ของคนในชาติ | สำนักปลัด/ สภ.ชุมพลบุรี |
| 13 | โครงการจัดตั้งศูนย์พัฒนาคุณภาพชีวิตและส่งเสริมอาชีพผู้สูงอายุ | -เพื่อจัดตั้งศูนย์พัฒนาคุณภาพชีวิตและส่งเสริมอาชีพผู้สูงอายุ | ตำบลไพรขลา | 100,000 | 100,000 | 100,000 | 100,000 | 100,000 | 1 ศูนย์ | -มีศูนย์พัฒนาคุณภาพชีวิตและส่งเสริมอาชีพผู้สูงอายุ | สำนักปลัด |
| 14 | โครงการจัดประชุมชาคมหมู่บ้าน/ตำบล | เพื่อให้ประชาชนได้เสนอความคิดเห็นและความต้องการของชุมชน | ตำบลไพรขลา | 60,000 | 60,000 | 60,000 | 60,000 | 60,000 | 1 ครั้ง/ปี | ประชาชนได้เสนอความคิดเห็นและความต้องการของชุมชน | สำนักปลัด |
| 15 | โครงการสนับสนุนงบประมาณในงานรัฐพิธีต่างๆ | เพื่อเป็นการเทิดพระเกียรติฯ แด่องค์พระบาทสมเด็จพระเจ้าอยู่หัวและ | 3 ครั้ง/ปี | 10,000 | 10,000 | 10,000 | 10,000 | 10,000 | 3 ครั้ง/ปี | สามารถแสดงออกถึงความจงรักภักดีที่ชาวชุมพลบุรีมีต่อ | สำนักปลัด/ที่ ทำการ ปกครอง |
| 16 | โครงการปรับปรุง สนง. อบต. ไพรขลา | -เพื่อปรับปรุงสำนักงาน อบต.ไพรขลา | จำนวน 1 แห่ง | 100,000 | 100,000 | 100,000 | 100,000 | 100,000 | จำนวน 1 แห่ง | - สนง.อบต.ไพรขลามีทัศนียภาพอันสวยงาม | สำนักปลัด |
| 17 | โครงการสงเคราะห์ผู้สูงอายุ | เพื่อให้ผู้สูงอายุในตำบลได้รับการดูแลเอาใจใส่และมีความเป็นอยู่ที่ดีขึ้น | หมู่ที่ 1-12 | 800,000 | 800,000 | 800,000 | 800,000 | 800,000 | ผู้สูงอายุในตำบลได้รับการดูแลเอาใจใส่และมีความเป็นอยู่ที่ดีขึ้น | ผู้สูงอายุในตำบลได้รับการดูแลเอาใจใส่และมีความเป็นอยู่ที่ดีขึ้น | สำนักปลัด |
| 18 | โครงการสงเคราะห์ผู้พิการ | เพื่อให้ผู้พิการในตำบลได้รับการดูแลเอาใจใส่และมีความเป็นอยู่ที่ดีขึ้น | หมู่ที่ 1-12 | 250,000 | 250,000 | 250,000 | 250,000 | 250,000 | ผู้พิการในตำบลได้รับการดูแลเอาใจใส่และมีความเป็นอยู่ที่ดีขึ้น | ผู้พิการในตำบลได้รับการดูแลเอาใจใส่และมีความเป็นอยู่ที่ดีขึ้น | สำนักปลัด |
| 19 | โครงการสงเคราะห์ผู้ป่วยติดเตียง | เพื่อให้ผู้ป่วยเอดส์ในตำบลได้รับการดูแลเอาใจใส่และมีความเป็นอยู่ที่ดีขึ้น | หมู่ที่ 1-12 | 60,000 | 60,000 | 60,000 | 60,000 | 60,000 | ผู้ป่วยเอดส์ในตำบลได้รับการดูแลเอาใจใส่และมีความเป็นอยู่ที่ดีขึ้น | ผู้ป่วยเอดส์ในตำบลได้รับการดูแลเอาใจใส่และมีความเป็นอยู่ที่ดีขึ้น | สำนักปลัด |

| ที่ | โครงการ | วัตถุประสงค์ | เป้าหมาย (ผลผลิตของโครงการ) | งบประมาณ | | | | | ตัวชี้วัด (KPI) | ผลที่คาดว่าจะได้รับ | หน่วยงานที่ รับผิดชอบ |
|-----|--|---|--------------------------------|---------------|---------------|---------------|---------------|---------------|---|---|---|
| | | | | 2566 (บาท) | 2567 (บาท) | 2568 (บาท) | 2569 (บาท) | 2570 (บาท) | | | |
| 20 | โครงการสงเคราะห์ผู้ด้อยโอกาส | เพื่อให้ผู้ด้อยโอกาสในตำบลได้รับการดูแลเอาใจใส่และมีความเป็นอยู่ที่ดีขึ้น | หมู่ที่ 1-12 | 30,000 | 30,000 | 30,000 | 30,000 | 30,000 | ผู้ด้อยโอกาสในตำบลได้รับการดูแลเอาใจใส่และมีความเป็นอยู่ที่ดีขึ้น | ผู้ด้อยโอกาสในตำบลได้รับการดูแลเอาใจใส่และมีความเป็นอยู่ที่ดีขึ้น | สำนักปลัด |
| 21 | โครงการพัฒนาภาคีเครือข่ายป้องกันปัญหาเอดส์และเยาวชน | เพื่อป้องกันและแก้ไขปัญหาเอดส์ที่เกิดขึ้นในพื้นที่ | หมู่ที่ 1-12 | 30,000 | 30,000 | 30,000 | 30,000 | 30,000 | เยาวชนมีความรู้การป้องกันเอดส์ | สามารถป้องกันและแก้ไขปัญหาเอดส์ที่เกิดขึ้นในพื้นที่ | สำนักปลัด |
| 22 | โครงการส่งเสริมและอำนวยความสะดวกแก่คนพิการและผู้สูงอายุ | เพื่อส่งเสริมและอำนวยความสะดวกแก่คนพิการและผู้สูงอายุ | หมู่ที่ 1-12 | 50,000 | 50,000 | 50,000 | 50,000 | 50,000 | คนพิการและผู้สูงอายุมีความเป็นอยู่ที่ดีขึ้น | สามารถส่งเสริมและอำนวยความสะดวกแก่คนพิการและผู้สูงอายุ | สำนักปลัด |
| 23 | โครงการซ่อมแซม/ปรับปรุงบ้านพักอาศัยผู้สูงอายุ/ผู้พิการ | เพื่อซ่อมแซมบ้านพักของผู้สูงอายุ/ผู้พิการ ที่ขาดคนดูแล | ตำบลไพรขลา | 60,000 | 60,000 | 60,000 | 60,000 | 60,000 | ผู้สูงอายุ/ผู้พิการ มีความเป็นอยู่ที่ดีขึ้น | สามารถซ่อมแซมบ้านพักของผู้สูงอายุที่ขาดคนดูแลได้ | สำนักปลัด |
| 24 | โครงการยุติความรุนแรงต่อเด็กและสตรี | เพื่อให้ประชาชนตระหนักถึงปัญหาสังคมที่เกิดขึ้นและหาทางป้องกันแก้ไข | ประชาชนในเขตพื้นที่ตำบลไพรขลา | 30,000 | 30,000 | 30,000 | 30,000 | 30,000 | 1 ครั้ง/ปี | ประชาชนตระหนักถึงปัญหาสังคมที่เกิดขึ้นและหาทางป้องกันแก้ไข | สำนักปลัด/ สภ.ชุมพลบุรี |
| 25 | โครงการส่งเสริมกิจกรรมด้านการส่งเสริมเยาวชนและครอบครัว | เพื่อส่งเสริมกิจกรรมด้านการพัฒนาเยาวชน/สภาเด็กและเยาวชนและครอบครัวอบอุ่น | ตำบลไพรขลา | 50,000 | 50,000 | 50,000 | 50,000 | 50,000 | 1 ครั้ง/ปี | สามารถส่งเสริมกิจกรรมด้านการพัฒนาด้านสภาเด็กและเยาวชน และครอบครัว | สำนักปลัด อบต. |
| 26 | โครงการมหาดไทย ห่วงใย ใส่ใจผู้สูงอายุ | เพื่อเป็นการเตรียมความพร้อมกรณีประเทศไทยจะก้าวเข้าสู่การเป็นสังคมผู้สูงอายุ | ตำบลไพรขลา | 50,000 | 50,000 | 50,000 | 50,000 | 50,000 | 1 ครั้ง/ปี | สามารถเตรียมความพร้อมกรณีประเทศไทยจะก้าวเข้าสู่การเป็นสังคมผู้สูงอายุ | สำนักปลัด |
| 27 | โครงการชักซ้อมแผนป้องกันและระงับอัคคีภัยในศูนย์พัฒนาเด็กเล็ก | เพื่อเตรียมความพร้อมในการป้องกันและระงับอัคคีภัย ในศพด.ในสังกัด อบต.ไพรขลา | ตำบลไพรขลา | 30,000 | 30,000 | 30,000 | 30,000 | 30,000 | 1 ครั้ง/ปี | เพื่อเตรียมความพร้อมในการป้องกันและระงับอัคคีภัย ใน ศพด.ในสังกัด อบต.ไพรขลา | สำนักปลัด/ ป้องกันฯ/ ศพด.ในสังกัด อบต.ไพรขลา |

| ที่ | โครงการ | วัตถุประสงค์ | เป้าหมาย (ผลผลิตของโครงการ) | งบประมาณ | | | | | ตัวชี้วัด (KPI) | ผลที่คาดว่าจะได้รับ | หน่วยงานที่ รับผิดชอบ |
|-----|---|--|--|---------------|---------------|---------------|---------------|---------------|-----------------|--|--------------------------|
| | | | | 2566 (บาท) | 2567 (บาท) | 2568 (บาท) | 2569 (บาท) | 2570 (บาท) | | | |
| 28 | โครงการอบรมให้ความรู้ในการแก้ไขปัญหาไฟไหม้จากการเผาต่อซังข้าว | เพื่อลดการเผาฟางซึ่งเป็นส่วนหนึ่งที่ก่อให้เกิดมลพิษทางอากาศ เหม่าควัน เถ้า ฝุ่นละอองที่เกิดจากการเผาไหม้ แพร่กระจายออกไปในวงกว้าง ส่งผลกระทบต่อสุขภาพอนามัย ก่อให้เกิดความเดือนร้อนรำคาญ และบดบังทัศนวิสัย | ตำบลไพรขลา | 50,000 | 50,000 | 50,000 | 50,000 | 50,000 | 1 ครั้ง/ปี | ประชาชนไม่เผาต่อซังข้าว | สำนักปลัด |
| 29 | โครงการฝึกอบรมชุดปฏิบัติการจิตอาสาภัยพิบัติประจำองค์การบริหารส่วนตำบลไพรขลา | เพื่อพัฒนาระบบการป้องกัน การเตรียมความพร้อม และการสร้างภูมิคุ้มกันโดยพัฒนาภูมิความรู้และเสริมสร้างความเข้มแข็งระดับชุมชนในการเฝ้าระวังและรับมือกับสาธารณภัย ผู้เข้ารับการฝึกอบรมสามารถช่วยเหลือการปฏิบัติงานของเจ้าพนักงานในการป้องกันและบรรเทาสาธารณภัย ภายใต้กองอำนาจการป้องกันและบรรเทาสาธารณภัยแห่งพื้นที่ โดยมีผู้อำนวยการท้องถิ่นเป็นผู้ควบคุมและสั่งการ | จิตอาสาภัยพิบัติ อบต.ไพรขลา | 200,000 | 200,000 | 200,000 | 200,000 | 200,000 | 1 ครั้ง/ปี | ประชาชนในตำบลไพรขลา ได้รับความช่วยเหลือจากจิตอาสาภัยพิบัติตำบลไพรขลา | สำนักปลัด |
| 30 | โครงการการรณรงค์ขับขี่ปลอดภัย “ส่งเสริมการสวมหมวกนิรภัย สร้างวินัยจราจร” | เพื่อให้นักเรียนที่ร่วมโครงการตระหนักถึงความปลอดภัยในการสวมหมวกนิรภัย | นักเรียนในเขตพื้นที่ตำบลไพรขลา (มัธยมศึกษาปีที่ 3) จำนวน 54 คน | 20,000 | 20,000 | 20,000 | 20,000 | 20,000 | 1 ครั้ง/ปี | ลดอัตราการสูญเสียชีวิต การบาดเจ็บทางร่างกาย และความเสียหายของทรัพย์สินที่เกิดจากอุบัติเหตุทางถนน | สำนักปลัด |
| 31 | โครงการเปิดพื้นที่สร้างสรรค์พัฒนาเยาวชนรุ่นใหม่ ใส่ใจสุขภาพ | เพื่อสร้างผู้นำเยาวชนในการต่อต้านและป้องกันการแพร่ระบาดของยาเสพติดในสถานศึกษาและชุมชน | ตัวแทนสภาเด็กและเยาวชน อายุ 14-24 ปี และนักเรียนจากสถานศึกษา จำนวน | 30,000 | 30,000 | 30,000 | 30,000 | 30,000 | 1 ครั้ง/ปี | เยาวชนมีความรู้ในการดูแลสุขภาพของตนเอง และบุคคลใกล้ชิด | สำนักปลัด |

| ที่ | โครงการ | วัตถุประสงค์ | เป้าหมาย (ผลผลิตของโครงการ) | งบประมาณ | | | | | ตัวชี้วัด (KPI) | ผลที่คาดว่าจะได้รับ | หน่วยงานที่ รับผิดชอบ |
|-----|--|--|--|---------------|---------------|---------------|---------------|---------------|-----------------|--|--------------------------------------|
| | | | | 2566 (บาท) | 2567 (บาท) | 2568 (บาท) | 2569 (บาท) | 2570 (บาท) | | | |
| 32 | โครงการบริหารจัดการกองทุนหลักประกัน สุขภาพองค์กรบริหารส่วนตำบลไพเราะ | เพื่อให้การบริหารจัดการกองทุนหลักประกันสุขภาพองค์กรบริหารส่วนตำบลไพเราะ เป็นไปอย่างมีประสิทธิภาพ | คณะกรรมการ/ที่ปรึกษากองทุนฯ/คณะกรรมการฯ/คณะทำงาน และผู้รับผิดชอบ/บุคคลภายนอก จำนวน 30 คน | 100,000 | 100,000 | 100,000 | 100,000 | 100,000 | 1 ครั้ง/ปี | คณะกรรมการกองทุนหลักประกันสุขภาพองค์กรบริหารส่วนตำบลไพเราะ สามารถบริหารจัดการกองทุนได้อย่างมีประสิทธิภาพ | สำนักปลัด |
| 33 | โครงการจิตอาสาในสภาเด็กและเยาวชนตำบลไพเราะ | เพื่อส่งเสริมให้มีการขับเคลื่อนจิตอาสาในสภาเด็กและเยาวชน | แกนนำสภาเด็กในตำบลไพเราะ | 50,000 | 50,000 | 50,000 | 50,000 | 50,000 | 1 ครั้ง/ปี | สภาเด็กและเยาวชนสามารถขับเคลื่อนกิจกรรมที่เป็นประโยชน์ต่อสังคมและลดปัญหาเสพติดและปัญหาทางสังคมในกลุ่มวัยรุ่น | สำนักปลัด/ รพ.สต.ใน ตำบลไพเราะ |

รายละเอียดโครงการพัฒนา
แผนพัฒนาท้องถิ่น (พ.ศ. 2566 - 2570)

องค์การบริหารส่วนตำบลไพรขลา อำเภอชุมพลบุรี จังหวัดสุรินทร์

ก. ยุทธศาสตร์จังหวัดสุรินทร์ที่ 4 ยกระดับคุณภาพชีวิตของประชาชน, ย.5 เสริมสร้างความมั่นคง

ข. ยุทธศาสตร์การพัฒนาขององค์กรปกครองส่วนท้องถิ่นในเขตจังหวัดสุรินทร์ ย.4 ด้านการพัฒนาสังคมให้ร่มเย็นและยั่งยืน

ยุทธศาสตร์ที่ 3 ยุทธศาสตร์ การพัฒนาด้านสาธารณสุข

1.1 แผนงานสาธารณสุข

แนวทางการพัฒนา อบรมให้ความรู้ ประชาสัมพันธ์ อนุรักษ์ ส่งเสริม สนับสนุน จัดซื้อ จัดหา จัดตั้ง

| ที่ | โครงการ | วัตถุประสงค์ | เป้าหมาย (ผลผลิตของโครงการ) | งบประมาณ | | | | | ตัวชี้วัด (KPI) | ผลที่คาดว่าจะได้รับ | หน่วยงานที่รับผิดชอบ |
|-----|---|--|---------------------------------------|---------------|---------------|---------------|---------------|---------------|--|--|------------------------------------|
| | | | | 2566 (บาท) | 2567 (บาท) | 2568 (บาท) | 2569 (บาท) | 2570 (บาท) | | | |
| 1 | โครงการบริหารจัดการขยะตำบลไพรขลา | เพื่อควบคุมขยะในพื้นที่และลดปัญหาขยะที่เกิดขึ้นภายในชุมชน | ตำบลไพรขลา | 300,000 | 300,000 | 300,000 | 300,000 | 300,000 | ลดปัญหาขยะที่เกิดขึ้นภายในชุมชน | สามารถควบคุมขยะในพื้นที่และลดปัญหาขยะที่เกิดขึ้นภายในชุมชน | สำนักปลัด |
| 2 | โครงการป้องกันและควบคุมโรคพิษสุนัขบ้า | เพื่ออบรมให้ความรู้ด้านสุขภาพ การป้องกันโรค | ตำบลไพรขลา | 50,000 | 50,000 | 50,000 | 50,000 | 50,000 | ป้องกันและควบคุมโรคพิษสุนัขบ้า | ประชาชนมีความรู้ด้านสุขภาพ การป้องกันโรค | สำนักปลัด |
| 3 | โครงการฝึกอบรมการให้ความรู้สำหรับชุมชนในการบำบัดน้ำเสีย | เพื่อให้ชุมชนเกิดความตระหนักเข้าใจถึงความสำคัญและความรับผิดชอบในการควบคุมการบำบัดน้ำเสียไม่ให้มีผลทำลายสิ่งแวดล้อมของชุมชน | ตำบลไพรขลา | 30,000 | 30,000 | 30,000 | 30,000 | 30,000 | ประชาชนมีความรู้ในการบำบัดน้ำเสียเบื้องต้น | ชุมชนเกิดความตระหนักเข้าใจถึงความสำคัญและความรับผิดชอบในการควบคุมการบำบัดน้ำเสียไม่ให้มีผลทำลายสิ่งแวดล้อมของชุมชน | สำนักปลัด |
| 4 | โครงการสำรวจข้อมูลจำนวนสัตว์และขึ้นทะเบียนสัตว์ | เพื่อสำรวจข้อมูลจำนวนสัตว์ปีละ 2 ครั้ง และขึ้นทะเบียนสัตว์ | สุนัขและแมวที่อยู่ในพื้นที่ตำบลไพรขลา | 50,000 | 50,000 | 50,000 | 50,000 | 50,000 | สำรวจข้อมูลจำนวนสัตว์ และขึ้นทะเบียนสัตว์ | รู้จำนวนประชากรสุนัข/แมวทั้งที่มีเจ้าของและไม่มีเจ้าของ | สาธารณสุข/สป. |
| 5 | โครงการป้องกันและควบคุมโรคไข้เลือดออก | เพื่ออบรมให้ความรู้ด้านสุขภาพ การป้องกันโรค | ตำบลไพรขลา | 50,000 | 50,000 | 50,000 | 50,000 | 50,000 | ป้องกันและควบคุมโรคไข้เลือดออก | ประชาชนมีความรู้ด้านสุขภาพ การป้องกันโรค | สำนักปลัด |
| 6 | โครงการปรับปรุงสถานที่ทิ้งขยะ | เพื่อกำจัดขยะในพื้นที่ | -หมู่ที่ 7 -หมู่ที่ 4 | 400,000 | 400,000 | 400,000 | 400,000 | 400,000 | ปริมาณขยะลดลง | สามารถกำจัดขยะให้สอดคล้องกับโครงการจัดการขยะจังหวัดสุรินทร์และกำจัดขยะในพื้นที่ได้ | สำนักปลัด/ สนง. สิ่งแวดล้อมฯ |

| ที่ | โครงการ | วัตถุประสงค์ | เป้าหมาย (ผลผลิตของโครงการ) | งบประมาณ | | | | | ตัวชี้วัด (KPI) | ผลที่คาดว่าจะได้รับ | หน่วยงานที่ รับผิดชอบ |
|-----|---|---|--------------------------------|---------------|---------------|---------------|---------------|---------------|--|--|---|
| | | | | 2566 (บาท) | 2567 (บาท) | 2568 (บาท) | 2569 (บาท) | 2570 (บาท) | | | |
| 7 | โครงการส่งเสริมองค์ความรู้และสนับสนุนให้ชุมชนจัดการขยะที่ต้นทาง พร้อมศึกษาดูงานนอกสถานที่ | เพื่อจัดการขยะมูลฝอยชุมชนที่ต้นทางทั้ง 4 ประเภท ได้แก่ ขยะอินทรีย์ ขยะรีไซเคิล ขยะทั่วไป และขยะอันตราย ให้มีปริมาณที่ต้องกำจัดลดลง | ตำบลไพรขลา | 300,000 | 300,000 | 300,000 | 300,000 | 300,000 | ชุมชนมีการจัดการขยะที่ต้นทางทั้ง 4 ประเภทได้ | ประชาชนมีความรู้สามารถจัดการขยะมูลฝอยชุมชนที่ต้นทางทั้ง 4 ประเภท ได้ | สำนักปลัด/ สนง. สิ่งแวดล้อมฯ |
| 8 | โครงการตลาดสีเขียว ตำบลไพรขลา | - เพื่อส่งเสริมและพัฒนาตลาดสีเขียวสำหรับเป็นช่องทางจำหน่ายสินค้าผลิตภัณฑ์เกษตรอินทรีย์ในระยะปรับเปลี่ยนและผลิตผลเกษตรอินทรีย์วิถีพื้นบ้านของชุมชน - เพื่อส่งเสริมและสนับสนุนให้เกิดการสื่อสารระหว่างผู้ผลิตและผู้บริโภค ทำให้เกิดความเข้าใจและเชื่อมั่นในสินค้าเพิ่มขึ้น | ตำบลไพรขลา | 100,000 | 100,000 | 100,000 | 100,000 | 100,000 | มีตลาดสีเขียวสำหรับเป็นช่องทางจำหน่ายสินค้าผลิตภัณฑ์เกษตรอินทรีย์ในตำบลและได้บริโภคอาหารที่มีคุณภาพปลอดภัย | - ประชาชนในตำบลไพรขลา มีตลาดสีเขียวสำหรับเป็นช่องทางจำหน่ายสินค้าผลิตภัณฑ์เกษตรอินทรีย์ในตำบลและได้บริโภคอาหารที่มีคุณภาพปลอดภัย | สำนักปลัด |
| 9 | โครงการมหัศจรรย์ 1,000 วัน | เพื่อพัฒนาและส่งเสริมสุขภาพเด็กให้มีความสมบูรณ์ทั้งร่างกายจิตใจ มีสติปัญญา และศักยภาพที่ดี ในช่วง 1000วันแรกของชีวิต | ตำบลไพรขลา | 50,000 | 50,000 | 50,000 | 50,000 | 50,000 | พัฒนาการสมวัยของเด็กวัยสองขวบ พร้อมเข้าสู่ศูนย์เด็กเล็ก | สามารถพัฒนาและส่งเสริมสุขภาพเด็กให้มีความสมบูรณ์ทั้งร่างกายจิตใจ มีสติปัญญาและศักยภาพที่ดี ในช่วง 1000วันแรกของชีวิต | สำนักปลัด/ รพสต./สสอ./ สสจ./ โรงพยาบาล ชุมพลฯ |

| ที่ | โครงการ | วัตถุประสงค์ | เป้าหมาย (ผลผลิตของโครงการ) | งบประมาณ | | | | | ตัวชี้วัด (KPI) | ผลที่คาดว่าจะได้รับ | หน่วยงานที่รับผิดชอบ |
|-----|---|---|---|---------------|---------------|---------------|---------------|---------------|---|---|-------------------------------|
| | | | | 2566 (บาท) | 2567 (บาท) | 2568 (บาท) | 2569 (บาท) | 2570 (บาท) | | | |
| 10 | โครงการวัยเรียนวัยใส หัวใจสุขภาพ | - เพื่อให้เด็กนักเรียนมีความรู้ มีความเข้าใจ เรื่องเพศศึกษา เมื่อเข้าสู่วัยรุ่น มีทักษะ ในการจัดการกับสถานการณ์ที่เกี่ยวข้องกับเรื่องเพศและตระหนักถึงความสำคัญของการเห็นคุณค่าในตนเอง | - นักเรียนชั้นประถมศึกษาปีที่ 4-มัธยมศึกษาปีที่ 3 โรงเรียนบ้านไพรขลา (ไพรขลาราษฎร์พิทยา กุล) จำนวน 114 คน - ครูประจำชั้น จำนวน 8 คน - ครูอนามัยฯ จำนวน 1 คน | 20,000 | 20,000 | 20,000 | 20,000 | 20,000 | นักเรียนชั้นประถมศึกษาปีที่ 4-มัธยมศึกษาปีที่ 3 มีความรู้ความเข้าใจเรื่องเพศศึกษา ร้อยละ 80 | นักเรียนมีความรู้ มีความเข้าใจ มีทักษะ เรื่องเพศศึกษาพัฒนาการของวัยรุ่น และสามารถจัดการกับสถานการณ์ที่เกี่ยวข้องกับเรื่องเพศที่ยังตระหนักถึงความสำคัญของเรียนรู้คุณค่าของตนเอง | สำนักปลัด/โรงเรียนบ้านไพรขลา |
| 11 | โครงการจัดซื้อชุดตรวจ Antigen Test Kit (ATK) | เพื่อตรวจคัดกรองผู้มีความเสี่ยง ติดเชื้อ COVID - 19 | นักเรียนและบุคลากรทางการศึกษาโรงเรียนบ้านโพนม่วงที่เป็นกลุ่มเสี่ยง | 50,000 | 50,000 | 50,000 | 50,000 | 50,000 | นักเรียนและบุคลากรทางการศึกษาโรงเรียนบ้านโพนม่วงได้รับการเฝ้าระวัง คัดกรองเบื้องต้นด้วย ATK | นักเรียนและบุคลากรทางการศึกษาโรงเรียนบ้านโพนม่วงกลุ่มเสี่ยงสูงได้รับการเฝ้าระวัง คัดกรองเบื้องต้นด้วย ATK ติดตามดูแลอย่างใกล้ชิด ได้รับความรู้ด้านระบอบของโรคติดเชื้อโควิด-19 เพื่อไม่ให้เป็นพาหะนำโรคระบาด ในชุมชน | สำนักปลัด/โรงเรียนบ้านโพนม่วง |
| 12 | โครงการ อบรมให้ความรู้การป้องกันการตั้งครรภ์ก่อนวัยอันควร | เพื่อสร้างภูมิคุ้มกันให้เด็กวัยเรียนได้มีความรู้ ความเข้าใจเกี่ยวกับปัญหาและผลกระทบที่เกิดขึ้น จากการมีเพศสัมพันธ์ก่อนวัยอันควร | - นักเรียนชั้นประถมศึกษาปีที่ 4-6 และนักเรียนชั้นมัธยมศึกษาปีที่ 1-3 โรงเรียนบ้านโพนม่วง จำนวน 160 คน | 30,000 | 30,000 | 30,000 | 30,000 | 30,000 | | เยาวชนมีความรู้ความเข้าใจและสามารถป้องกันตนเองจากโรคติดต่อทางเพศสัมพันธ์และการตั้งครรภ์ก่อนวัยอันควร | สำนักปลัด/โรงเรียนบ้านโพนม่วง |

| ที่ | โครงการ | วัตถุประสงค์ | เป้าหมาย (ผลผลิตของโครงการ) | งบประมาณ | | | | | ตัวชี้วัด (KPI) | ผลที่คาดว่าจะได้รับ | หน่วยงานที่ รับผิดชอบ |
|-----|---|--|---|---------------|---------------|---------------|---------------|---------------|---|---|--------------------------|
| | | | | 2566 (บาท) | 2567 (บาท) | 2568 (บาท) | 2569 (บาท) | 2570 (บาท) | | | |
| 13 | โครงการอบรมเชิงปฏิบัติการให้ความรู้ในการป้องกันโรคติดต่อ | ๑. เพื่อสร้างความรู้ ความเข้าใจและทักษะของบุคลากรในสังกัดองค์กรปกครองส่วนท้องถิ่น ผู้นำหมู่บ้าน อาสาสมัครในพื้นที่ กลุ่มสตรีจิตอาสา และประชาชนที่สนใจ | บุคลากรในสังกัดองค์กรปกครองส่วนท้องถิ่น ผู้นำหมู่บ้าน อาสาสมัครในพื้นที่ กลุ่มสตรีจิตอาสา และประชาชนที่สนใจ | 200,000 | 200,000 | 200,000 | 200,000 | 200,000 | ประชาชนในตำบลไพรขลาไม่ติดโรคติดต่อ | บุคลากรในสังกัดองค์กรปกครองส่วนท้องถิ่น ผู้นำหมู่บ้าน อาสาสมัครในพื้นที่ กลุ่มสตรีจิตอาสา และประชาชนที่สนใจ มีความรู้ความเข้าใจ และป้องกันโรคติดต่อได้ | สำนักปลัด |
| 14 | โครงการป้องกันและแก้ไขปัญหาโรคระบาดหรือภัยพิบัติในพื้นที่ | เพื่อส่งเสริมสุขภาพ ป้องกันโรค รักษาพยาบาล หรือฟื้นฟูสมรรถภาพกรณีเกิดโรคระบาดหรือภัยพิบัติในพื้นที่ตำบลไพรขลา | ประชาชนผู้ ประสบปัญหาโรคระบาด หรือภัยพิบัติใน พื้นที่ตำบลไพรขลา | 60,000 | 60,000 | 60,000 | 60,000 | 60,000 | มีการส่งเสริมสุขภาพ ป้องกันโรค รักษาพยาบาล หรือฟื้นฟูสมรรถภาพกรณีเกิดโรคระบาดหรือภัยพิบัติในพื้นที่ตำบลไพรขลา | ประชาชนในพื้นที่ได้รับการส่งเสริมสุขภาพ ป้องกันโรค รักษาพยาบาล หรือฟื้นฟูสมรรถภาพกรณีเกิดโรคระบาดหรือภัยพิบัติในพื้นที่ อบต.ไพรขลา ตามความจำเป็นและเหมาะสม | สำนักปลัด |
| 15 | โครงการอบรม อย.น้อย ในโรงเรียนบ้านโพมม่วง | เพื่อให้กลุ่มนักเรียน อย.น้อย ได้มีความรู้ความเข้าใจ ในเรื่องผลิตภัณฑ์สุขภาพ และสามารถเลือกซื้อเลือกบริโภคได้อย่างถูกต้อง ปลอดภัย รวมทั้งสามารถเผยแพร่ความรู้ที่ได้รับไปยังเพื่อนนักเรียนและครอบครัว | นักเรียน อย.น้อย โรงเรียนบ้านโพมม่วง ชั้นประถมศึกษาปีที่ 1-3 ชั้นมัธยมศึกษาปีที่ 3 ชั้นละ 10 คน รวม 90 คน | 20,000 | 20,000 | 20,000 | 20,000 | 20,000 | นักเรียนนำกิจกรรม อย.น้อยไปพัฒนาหรือแก้ไขปัญหาพฤติกรรมสุขภาพในโรงเรียน | นักเรียน อย.น้อย มีความรู้ในเรื่องผลิตภัณฑ์สุขภาพ และสามารถเลือกซื้อ เลือกบริโภคได้อย่างถูกต้องปลอดภัย รวมทั้งสามารถเผยแพร่ความรู้ที่ได้รับไปยังเพื่อนนักเรียนและครอบครัว | สำนักปลัด |
| 16 | เงินสมทบกองทุนหลักประกันสุขภาพตำบล | เพื่อสนับสนุนการบริการด้านสุขภาพ | ตำบลไพรขลา | 150,000 | 150,000 | 150,000 | 150,000 | 150,000 | สมทบกองทุนหลักประกันสุขภาพ | สามารถสนับสนุนการบริการด้านสุขภาพ | สำนักปลัด/ สาธารณสุข |
| 17 | โครงการอบรมอาสาสมัครบริบาลท้องถิ่น | เพื่อดูแลผู้สูงอายุที่มีภาวะพึ่งพิงในตำบลไพรขลา | ตำบลไพรขลา | 150,000 | 150,000 | 150,000 | 150,000 | 150,000 | ผู้สูงอายุที่มีภาวะพึ่งพิงได้รับการดูแล | ผู้สูงอายุที่มีภาวะพึ่งพิงได้รับการดูแลทุกคน | สำนักปลัด |

| ที่ | โครงการ | วัตถุประสงค์ | เป้าหมาย (ผลผลิตของโครงการ) | งบประมาณ | | | | | ตัวชี้วัด (KPI) | ผลที่คาดว่าจะได้รับ | หน่วยงานที่รับผิดชอบ |
|-----|---|---|--|---------------|---------------|---------------|---------------|---------------|---|---|--|
| | | | | 2566 (บาท) | 2567 (บาท) | 2568 (บาท) | 2569 (บาท) | 2570 (บาท) | | | |
| 18 | โครงการเพื่อจัดบริการดูแลระยะยาวด้านสาธารณสุขสำหรับผู้สูงอายุที่มีภาวะพึ่งพิงและบุคคลอื่นที่มีภาวะพึ่งพิง | เพื่อให้ผู้สูงอายุที่มีภาวะพึ่งพิงและบุคคลอื่นที่มีภาวะพึ่งพิงได้บริการดูแลระยะยาวด้านสาธารณสุขสำหรับผู้สูงอายุที่มีภาวะพึ่งพิงและบุคคลอื่นที่มีภาวะพึ่งพิง โดยหน่วยบริการสถานบริการ โดยผู้ช่วยเหลือดูแลผู้สูงอายุที่มีภาวะพึ่งพิง (Care giver) | กลุ่มผู้สูงอายุที่มีภาวะพึ่งพิงและบุคคลอื่นที่มีภาวะพึ่งพิง ตัดบ้านติดเตียงในพื้นที่ตำบลไพรขลา | 500,000 | 500,000 | 500,000 | 500,000 | 500,000 | ผู้สูงอายุที่มีภาวะพึ่งพิงและบุคคลอื่นที่มีภาวะพึ่งพิง ได้รับการดูแลระยะยาวด้านสาธารณสุขสำหรับผู้สูงอายุที่มีภาวะพึ่งพิงและบุคคลอื่นที่มีภาวะพึ่งพิง โดยหน่วยบริการสถานบริการ โดยผู้ช่วยเหลือดูแลผู้สูงอายุที่มีภาวะพึ่งพิง (Care giver) และบุคคลอื่นที่มีภาวะพึ่งพิง | ผู้สูงอายุที่มีภาวะพึ่งพิงและบุคคลอื่นที่มีภาวะพึ่งพิง จะได้รับการดูแลระยะยาวด้านสาธารณสุขสำหรับผู้สูงอายุที่มีภาวะพึ่งพิงและบุคคลอื่นที่มีภาวะพึ่งพิง ตามชุดสิทธิประโยชน์ ที่เป็นการให้บริการในครัวเรือน หรือศูนย์พัฒนาคุณภาพชีวิตผู้สูงอายุชุมชนหรือที่หน่วยบริการ สถานบริการ โดยบุคลากรสาธารณสุขหรือผู้ช่วยเหลือดูแลผู้สูงอายุที่มีภาวะพึ่งพิงและบุคคลอื่นที่มีภาวะพึ่งพิง | สำนักปลัด/รพ.สต. ไพรขลา/รพ.สต. บ้านโพนม่วง |
| 19 | โครงการเด็กวัยเรียน เต็บโต สมวัยสูงดีสมส่วน แข็งแรงฉลาด | เพื่อให้เด็กวัยเรียน อายุ 6-14 ปี ที่มีภาวะทุพโภชนาการได้รับการดูแลช่วยเหลือครอบคลุมครบทุกมิติ และเพื่อสร้างแนวทางการจัดการรายการณระดับตำบล | เด็กวัยเรียนอายุ 6-14 ปีที่มีปัญหาภาวะทุพโภชนาการในตำบลไพรขลา | 50,000 | 50,000 | 50,000 | 50,000 | 50,000 | เด็กวัยเรียนอายุ 6-14 ปี ได้รับการบริการตามมาตรฐานและมีคุณภาพตามชุดสิทธิประโยชน์ | เด็กวัยเรียนเต็บโตสมวัยสูงดีสมส่วนแข็งแรง ฉลาด | สำนักปลัด/รพ.สต. ไพรขลา/รพ.สต. บ้านโพนม่วง |
| 20 | โครงการเด็ก 0-5 ปี สูงดีสมส่วน | เพื่อให้เด็กอายุ 0-5 ปี มีภาวะทุพโภชนาการได้รับการดูแลช่วยเหลือครอบคลุมทุกมิติ และสร้างแนวทางการจัดการรายการณระดับตำบล | เด็กอายุ 0-5 ปี ที่มีปัญหาภาวะทุพโภชนาการในแต่ละพื้นที่ในตำบลไพรขลา | 50,000 | 50,000 | 50,000 | 50,000 | 50,000 | เด็กปฐมวัยอายุ 0-5 ปี ได้รับการบริการตามมาตรฐานและมีคุณภาพตามชุดสิทธิประโยชน์ | เด็กอายุ 0-5 ปี มีภาวะทุพโภชนาการที่สมบูรณ์ทั้งร่างกายและจิตใจ | สำนักปลัด/รพ.สต. ไพรขลา/รพ.สต. บ้านโพนม่วง |
| 21 | โครงการก่อสร้างเตาเผาขยะ หมู่ที่ 7 (หนองโสนก) | เพื่อแก้ไขปัญหาขยะในชุมชนที่สะสม | 1 แห่ง | 150,000 | 150,000 | 150,000 | 150,000 | 150,000 | 1 แห่ง | ปริมาณขยะลดลง | สำนักปลัด/กองช่าง |

| ที่ | โครงการ | วัตถุประสงค์ | เป้าหมาย (ผลผลิตของโครงการ) | งบประมาณ | | | | | ตัวชี้วัด (KPI) | ผลที่คาดว่าจะได้รับ | หน่วยงานที่ รับผิดชอบ |
|-----|---|---|--|---------------|---------------|---------------|---------------|---------------|---|---|--|
| | | | | 2566 (บาท) | 2567 (บาท) | 2568 (บาท) | 2569 (บาท) | 2570 (บาท) | | | |
| 22 | โครงการวิจัยเรียนวัยใส ห่วงใย สุขภาพ | - เพื่อให้นักเรียนมีความรู้ มี ความเข้าใจ เรื่องเพศศึกษา เมื่อเข้าสู่วัยรุ่น มีทักษะ ใน การจัดการกับสถานการณ์ที่ เกี่ยวข้องกับเรื่องเพศและ ตระหนักถึงความสำคัญของการ เห็นคุณค่าในตนเอง | - นักเรียนชั้น ประถมศึกษาปีที่ 4- มัธยมศึกษาปีที่ 3 โรงเรียนบ้านไพรขลา (ไพรขลาราษฎร์พิทยา กุล) จำนวน 114 คน - ครูประจำชั้น จำนวน 8 คน - ครูอนามัยฯ จำนวน 1 คน | 20,000 | 20,000 | 20,000 | 20,000 | 20,000 | นักเรียนชั้น ประถมศึกษาปีที่ 4- มัธยมศึกษาปีที่ 3 มี ความรู้ความเข้าใจเรื่อง เพศศึกษา ร้อยละ 80 | นักเรียนมีความรู้ มีความ เข้าใจ มีทักษะ เรื่อง เพศศึกษาพัฒนาการของ วัยรุ่น และสามารถ จัดการกับสถานการณ์ที่ เกี่ยวข้องกับเรื่องเพศทั้ง ยังตระหนักถึง ความสำคัญของเรียนรู้ คุณค่าของตนเอง | สำนักปลัด/ โรงเรียนบ้าน ไพรขลา |
| 23 | โครงการการประกวดหมู่บ้าน ต้นแบบการจัดการขยะจากต้น ทาง | 1. เพื่อส่งเสริมให้มีหมู่บ้านต้นแบบ สำหรับแลกเปลี่ยนเรียนรู้ได้อย่าง ต่อเนื่องและยั่งยืน 2. เพื่อให้หมู่บ้านต้นแบบมีการ ดำเนินการจัดการขยะจากต้นทาง ที่ต่อเนื่องชัดเจนเป็นรูปธรรม 3. ส่งเสริมการมีส่วนร่วมของ ชุมชน/ภาคีเครือข่ายและทุกภาค ส่วนบูรณาการ | ตำบลไพรขลา | 50,000 | 50,000 | 50,000 | 50,000 | 50,000 | -หมู่บ้านจัดการขยะ ต้นทางเกณฑ์มาตรฐาน 1 หมู่บ้าน - หมู่บ้านที่เป็นต้นแบบ เป็นแหล่งเรียนรู้ แลกเปลี่ยนได้อย่าง ต่อเนื่องและยั่งยืน | มีหมู่บ้านต้นแบบการ จัดการขยะและขยะใน ชุมชนลดลงในระดับที่ไม่ เกิดปัญหา | สำนักปลัด/ที่ ทำการอำเภอ ชุมพลบุรี |

รายละเอียดโครงการพัฒนา
แผนพัฒนาท้องถิ่น (พ.ศ. 2566 - 2570)

องค์การบริหารส่วนตำบลไพรขลา อำเภอชุมพลบุรี จังหวัดสุรินทร์

ก. ยุทธศาสตร์จังหวัดสุรินทร์ที่ 4 ยกระดับคุณภาพชีวิตของประชาชน, ย.5 เสริมสร้างความมั่นคง

ข. ยุทธศาสตร์การพัฒนาขององค์การปกครองส่วนท้องถิ่นในเขตจังหวัดสุรินทร์ ย.4 ด้านการพัฒนาสังคมให้ร่มเย็นและยั่งยืน

ยุทธศาสตร์ที่ 4 ยุทธศาสตร์ การพัฒนาด้านการศึกษา ศาสนาและวัฒนธรรม

1.1 ด้านบริการชุมชนและสังคม แผนงานการศึกษา

แนวทางการพัฒนา ส่งเสริม สนับสนุนการศึกษาเด็ก เยาวชน สนับสนุนประเพณีท้องถิ่น ศาสนาและภูมิปัญญาท้องถิ่น จัดหา จัดซื้อ สร้าง ก่อสร้าง ปรับปรุง

| ที่ | โครงการ | วัตถุประสงค์ | เป้าหมาย (ผลผลิตของโครงการ) | งบประมาณ | | | | | ตัวชี้วัด (KPI) | ผลที่คาดว่าจะได้รับ | หน่วยงานที่ รับผิดชอบ |
|-----|--|--|--|---------------|---------------|---------------|---------------|---------------|--|--|-------------------------------------|
| | | | | 2566 (บาท) | 2567 (บาท) | 2568 (บาท) | 2569 (บาท) | 2570 (บาท) | | | |
| 1 | โครงการสนับสนุนอาหารเสริม (นม) ให้กับศูนย์พัฒนาเด็กเล็กในสังกัด อบต.ไพรขลา | เพื่อให้เด็กในศูนย์พัฒนาเด็กเล็กในสังกัด อบต.ไพรขลา มีสุขภาพร่างกายแข็งแรงเติบโตตามวัย | เด็กเล็กศูนย์พัฒนาเด็กเล็กสังกัด อบต.ไพรขลา | 400,000 | 400,000 | 400,000 | 400,000 | 400,000 | ศูนย์พัฒนาเด็กเล็กในสังกัด อบต.ไพรขลา ได้รับ อาหารเสริม (นม) | เด็กมีสุขภาพแข็งแรง เจริญเติบโตเหมาะสมตามวัย | กองการศึกษา/ศพด.ในสังกัด |
| 2 | โครงการสนับสนุนอาหารเสริม (นม) ให้กับนักเรียนในเขตพื้นที่ตำบลไพรขลา | เพื่อให้นักเรียนได้รับอาหารเสริม(นม)อย่างทั่วถึง มีสุขภาพแข็งแรงเติบโตสมวัย | นักเรียนระดับชั้นประถมศึกษาในเขตพื้นที่ตำบลไพรขลา จำนวน 3 แห่ง | 1,300,000 | 1,300,000 | 1,300,000 | 1,300,000 | 1,300,000 | นักเรียนในเขตพื้นที่ตำบลไพรขลา ได้รับ อาหารเสริม (นม) | เด็กมีสุขภาพแข็งแรง เติบโตตามวัยและได้รับอาหารเสริม(นม)อย่างเพียงพอ | กองการศึกษา/รร.ในเขต |
| 3 | โครงการสนับสนุนอาหารกลางวันให้กับศูนย์พัฒนาเด็กเล็กในสังกัด อบต.ไพรขลา | เพื่อให้เด็กนักเรียนมีสุขภาพกายแข็งแรงเติบโตเหมาะสมตามวัย | เด็กปฐมวัยในศูนย์พัฒนาเด็กเล็กสังกัด อบต.ไพรขลา 2 แห่ง | 1,200,000 | 1,200,000 | 1,200,000 | 1,200,000 | 1,200,000 | ศูนย์พัฒนาเด็กเล็กในสังกัด อบต.ไพรขลา ได้รับอาหารกลางวัน | เด็กมีสุขภาพกายแข็งแรง เติบโตเหมาะสมตามวัย | กองการศึกษาฯ |
| 4 | โครงการงานวันเด็กแห่งชาติ | เพื่อส่งเสริมให้เด็กและเยาวชนได้กล้าแสดงออกสามารถอยู่ร่วมกับผู้อื่นได้อย่างมีความสุข | ร.ร.ในเขต 3 แห่ง และศูนย์พัฒนาเด็กเล็ก จำนวน 2 แห่ง | 100,000 | 100,000 | 100,000 | 100,000 | 100,000 | 1 ครั้ง/ปี | เด็กและเยาวชน ให้มีร่างกาย จิตใจ สติปัญญาที่ดี และส่งเสริมทักษะในการแสดงออกของเด็ก | กองการศึกษาฯ |
| 5 | โครงการก่อสร้างที่พักสำหรับผู้ปกครองเด็กปฐมวัย | เพื่อให้ผู้ปกครองมีที่พักสำหรับรอรับเด็กปฐมวัย | ศาลาที่พักสำหรับผู้ปกครองเด็กปฐมวัย จำนวน 2 แห่ง | 200,000 | 200,000 | 200,000 | 200,000 | 200,000 | 2 แห่ง | ผู้ปกครองมีที่พักสำหรับรอรับเด็กปฐมวัย | กองการศึกษา/ศพด.ในสังกัด อบต.ไพรขลา |

| ที่ | โครงการ | วัตถุประสงค์ | เป้าหมาย (ผลผลิตของโครงการ) | งบประมาณ | | | | | ตัวชี้วัด (KPI) | ผลที่คาดว่าจะได้รับ | หน่วยงานที่รับผิดชอบ |
|-----|--|--|--|---------------|---------------|---------------|---------------|---------------|--|--|-------------------------------------|
| | | | | 2566 (บาท) | 2567 (บาท) | 2568 (บาท) | 2569 (บาท) | 2570 (บาท) | | | |
| 6 | โครงการสนับสนุนค่าใช้จ่ายการบริหารสถานศึกษา | 1.เพื่อจ่ายเป็นค่าไฟฟ้า 2.เพื่อจ่ายเป็นค่าประปา 3.เพื่อจ่ายเป็นค่าจัดการเรียนการสอนรายหัว 4.เพื่อจ่ายเป็นค่าหนังสือเรียน 5.เพื่อจ่ายเป็นค่าเครื่องแบบนักเรียน 6.เพื่อจ่ายเป็นค่าอุปกรณ์การเรียน 7.เพื่อจ่ายเป็นค่ากิจกรรมพัฒนาผู้เรียน | ศพด.บ้านโพนม่วง-ม่วงสวรรค์/ศพด.บ้านไพรขลาโพนม่วง | 1,500,000 | 1,500,000 | 1,500,000 | 1,500,000 | 1,500,000 | ศพด.ในสังกัดมีค่าใช้จ่ายการบริหารสถานศึกษา | สามารถบริหารศูนย์พัฒนาเด็กเล็กในสังกัดองค์การบริหารส่วนตำบลไพรขลา | ศพด.ในสังกัด อบต.ไพรขลา |
| 7 | โครงการแข่งขันกีฬาศูนย์พัฒนาเด็กเล็กในสังกัด อบต.ไพรขลา | เพื่อส่งเสริมพัฒนาการทั้ง 4 ด้านของนักเรียน | ศูนย์พัฒนาเด็กเล็กสังกัด อบต.ไพรขลา | 30,000 | 30,000 | 30,000 | 30,000 | 30,000 | 1 ครั้ง/ปี | เพื่อส่งเสริมพัฒนาการทั้ง 4 ด้าน | กองการศึกษา/ศพด.ในสังกัด อบต.ไพรขลา |
| 8 | โครงการวัคซีนป้องกันเด็กจมน้ำ | เพื่อลดปัญหาเด็กอายุต่ำกว่า 15 ปี เสียชีวิตจากการจมน้ำ | เพื่อลดปัญหาเด็กอายุต่ำกว่า 15 ปี เสียชีวิตจากการจมน้ำ | 100,000 | 100,000 | 100,000 | 100,000 | 100,000 | 1 ครั้ง/ปี | เด็กนักเรียนมีความรู้ทักษะพื้นฐานในการว่ายน้ำและลดปัญหาการเสียชีวิตจากการจมน้ำ | กองการศึกษา/ศพด.ในสังกัด อบต.ไพรขลา |
| 9 | โครงการแข่งขันเรือยาวประเพณี | เพื่อส่งเสริมและอนุรักษ์ประเพณีท้องถิ่น | ตำบลไพรขลา | 100,000 | 100,000 | 100,000 | 100,000 | 100,000 | 1 ครั้ง/ปี | ส่งเสริมและอนุรักษ์ประเพณีท้องถิ่น | กองการศึกษาฯ |
| 10 | โครงการเด็กตำบลไพรขลา ว่ายน้ำเป็น เล่นน้ำได้ โตไปหนูไม่จมน้ำ | เพื่อฝึกทักษะให้แก่บุคลากรครูปกครอง ในการช่วยเหลือคนตกน้ำหรือจมน้ำ โดยเน้นหลัก “ตะโกน โยน ยื่น” และให้เด็กได้เรียนรู้วิธีว่ายน้ำเพื่อเอาชีวิตรอดสำหรับเด็กปฐมวัยได้อย่างปลอดภัย | นักเรียนใน ศพด. ทั้ง 2 ศพด. /ครู ผู้ปกครอง | 60,000 | 60,000 | 60,000 | 60,000 | 60,000 | 1 ครั้ง/ปี | เด็กได้เรียนรู้วิธีว่ายน้ำ และครูผู้ปกครองมีทักษะในการช่วยเหลือคนตกน้ำหรือจมน้ำได้อย่างปลอดภัย | กองการศึกษา/ศพด.ในสังกัด |
| 11 | โครงการรณรงค์เด็กปฐมวัยใส่หมวกกันน็อก | เพื่อส่งเสริมให้ผู้ปกครองตระหนักถึงความปลอดภัยในการใช้รถจักรยานยนต์โดยการสวมหมวกนิรภัยในการรับ-ส่งนักเรียน | เด็กปฐมวัยและผู้ปกครอง | 65,000 | 65,000 | 65,000 | 65,000 | 65,000 | 1 ครั้ง/ปี | เด็ก,ผู้ปกครองเกิดความตระหนักถึงความปลอดภัยด้วยการสวมหมวกนิรภัยในการขับขี่รถจักรยานยนต์มารับ-ส่งนักเรียน | ศพด.ในสังกัด อบต.ไพรขลา |
| 12 | โครงการส่งเสริมการดูแลสุขภาพช่องปากและฟันเด็กปฐมวัย | เพื่อให้ผู้ปกครองมีความรู้ความเข้าใจในการดูแลสุขภาพเหงือกและช่องปาก การแปรงฟัน การรักษาความสะอาดร่างกายของเด็ก | ผู้ปกครองเด็กนักเรียน ครูผู้ดูแลเด็ก | 30,000 | 30,000 | 30,000 | 30,000 | 30,000 | 1 ครั้ง/ปี | เพื่อให้ผู้ปกครองมีความรู้ความเข้าใจในการดูแลสุขภาพเหงือกและช่องปาก การแปรงฟัน การรักษาความสะอาดร่างกายของเด็ก | ศพด.ในสังกัด อบต.ไพรขลา |

| ที่ | โครงการ | วัตถุประสงค์ | เป้าหมาย (ผลผลิตของโครงการ) | งบประมาณ | | | | | ตัวชี้วัด (KPI) | ผลที่คาดว่าจะได้รับ | หน่วยงานที่รับผิดชอบ |
|-----|---|---|--|---------------|---------------|---------------|---------------|---------------|-----------------|---|--|
| | | | | 2566 (บาท) | 2567 (บาท) | 2568 (บาท) | 2569 (บาท) | 2570 (บาท) | | | |
| 13 | โครงการอบรมให้ความรู้ผู้ปกครองเรื่องการดูแลสังเกตฝ้าระวังและส่งเสริมพัฒนาการเด็ก DSPM | เพื่อให้ผู้ปกครองได้มีความรู้ความเข้าใจในการฝ้าระวังและส่งเสริมพัฒนาการเด็ก | ผู้ปกครองเด็กนักเรียน ครูผู้ดูแลเด็ก | 20,000 | 20,000 | 20,000 | 20,000 | 20,000 | 1 ครั้ง/ปี | ผู้ปกครองได้มีความรู้ความเข้าใจในการฝ้าระวังและส่งเสริมพัฒนาการเด็ก | ศพด.บ้านโพนม่วง-ม่วงสวรรค์ |
| 14 | โครงการมือหนูสะอาดปราศจากเชื้อโรค | เพื่อส่งเสริมให้เด็กรู้จักวิธีการล้างมือที่ถูกต้อง เมื่อออกจากห้องน้ำ ห้องส้วม ก่อน หลังรับประทานอาหาร หรือการทำกิจกรรม | นักเรียนศูนย์พัฒนาเด็กเล็กทุกคน | 30,000 | 30,000 | 30,000 | 30,000 | 30,000 | 1 ศูนย์ฯ | เพื่อส่งเสริมให้เด็กรู้จักวิธีการล้างมือที่ถูกต้อง เมื่อออกจากห้องน้ำ ห้องส้วม ก่อน หลังรับประทานอาหาร หรือการทำกิจกรรม | ศพด. บ้านโพนม่วง-ม่วงสวรรค์ |
| 15 | โครงการส่งเสริมพัฒนาความรู้และทักษะการดูแลเด็กก่อนวัยเรียนพ่อแม่ ผู้ปกครอง หรือครูผู้ดูแลเด็กในศูนย์พัฒนาเด็กเล็กบ้านโพนม่วง-ม่วงสวรรค์ | เพื่อให้ผู้ปกครองมีบทบาทและมีส่วนร่วมในการพัฒนาเด็กปฐมวัยให้มีพัฒนาการที่เหมาะสมตามวัย | ผู้ปกครองเด็กนักเรียน ครู | 15,000 | 15,000 | 15,000 | 15,000 | 15,000 | 1 ครั้ง/ปี | ผู้ปกครองมีบทบาทและมีส่วนร่วมในการพัฒนาเด็กปฐมวัยให้มีพัฒนาการที่เหมาะสมตามวัย | ศูนย์พัฒนาเด็กเล็กบ้านโพนม่วง-ม่วงสวรรค์ |
| 16 | โครงการส่งเสริมสุขภาพอนามัยและป้องกันโรคติดต่อในศูนย์พัฒนาเด็กเล็กบ้านโพนม่วง-ม่วงสวรรค์ | เพื่อให้เด็กนักเรียนมีสุขภาพอนามัยที่ดีและป้องกันโรคติดต่อในศูนย์พัฒนาเด็กเล็กบ้านโพนม่วง-ม่วงสวรรค์ | ผู้ปกครองเด็กนักเรียน ครู | 15,000 | 15,000 | 15,000 | 15,000 | 15,000 | 1 ครั้ง/ปี | เด็กนักเรียนมีสุขภาพอนามัยที่ดีและป้องกันโรคติดต่อในศูนย์พัฒนาเด็กเล็กบ้านโพนม่วง-ม่วงสวรรค์ | ศูนย์พัฒนาเด็กเล็กบ้านโพนม่วง-ม่วงสวรรค์ |
| 17 | โครงการปรับปรุงสภาพภูมิทัศน์ศูนย์พัฒนาเด็กเล็ก | เพื่อให้ศูนย์พัฒนาเด็กเล็กมีสภาพบริบทที่ดีเอื้อต่อการจัดการเรียนการสอน | ปรับปรุงสภาพภูมิทัศน์ในศูนย์พัฒนาเด็กเล็กให้น่าอยู่ | 60,000 | 60,000 | 60,000 | 60,000 | 60,000 | 1 แห่ง | ศูนย์พัฒนาเด็กเล็กมีสภาพบริบทที่ดีเอื้อต่อการจัดการเรียนการสอน | กองการศึกษา/ศพด.ในสังกัด |
| 18 | โครงการก่อสร้างหลังคาบังแดดสนามเด็กเล่น | เพื่อให้เด็กนักเรียนได้ใช้ประโยชน์การเรียนรู้จากสนามเด็กเล่นที่ได้มาตรฐานและมีความปลอดภัยมีน้ันคงถาวร | หลังคาบังแดดสนามเด็กเล่นที่ได้มาตรฐานมีน้ันคงถาวร | 400,000 | 400,000 | 400,000 | 400,000 | 400,000 | 1 แห่ง | เด็กนักเรียนได้ใช้ประโยชน์การเรียนรู้จากสนามเด็กเล่นที่ได้มาตรฐานและมีความปลอดภัยมีน้ันคงถาวร | กองการศึกษา/ศพด.ในสังกัด อบต.ไพรขลา |
| 19 | โครงการก่อสร้างโดมสนามกีฬาในศูนย์พัฒนาเด็กเล็กฯ | เพื่อให้เด็กนักเรียนมีพื้นที่ใช้ในการดำเนินกิจกรรม | ศูนย์พัฒนาเด็กเล็กฯมีสถานที่ที่ได้มาตรฐานในการจัดกิจกรรม | 500,000 | 500,000 | 500,000 | 500,000 | 500,000 | 1 แห่ง | เด็กนักเรียนมีพื้นที่ใช้ในการดำเนินกิจกรรม | กองการศึกษา/ศพด.ในสังกัด |

| ที่ | โครงการ | วัตถุประสงค์ | เป้าหมาย (ผลผลิตของโครงการ) | งบประมาณ | | | | | ตัวชี้วัด (KPI) | ผลที่คาดว่าจะได้รับ | หน่วยงานที่รับผิดชอบ |
|-----|---|--|---|---------------|---------------|---------------|---------------|---------------|-----------------|---|--|
| | | | | 2566 (บาท) | 2567 (บาท) | 2568 (บาท) | 2569 (บาท) | 2570 (บาท) | | | |
| 20 | โครงการเทพื้นคอนกรีตเสริมเหล็กศูนย์พัฒนาเด็กเล็ก | เพื่อเทคอนกรีตบริเวณภายในศูนย์พัฒนาเด็กเล็กสะดวกในการจัดกิจกรรมสำหรับเด็ก | ศูนย์พัฒนาเด็กเล็กสังกัด อบต.ไพรขลา | 500,000 | 500,000 | 500,000 | 500,000 | 500,000 | 2 แห่ง | สะดวกในการจัดกิจกรรมสำหรับเด็ก | กองการศึกษา/ศพด.ในสังกัด |
| 21 | โครงการต่อเติมหลังคาอ่างล้างมือสำหรับศูนย์พัฒนาเด็กเล็ก | เพื่อฝึกให้เด็กนักเรียนมีสุขลักษณะนิสัยที่ดีรู้จักรักษาความสะอาดเพื่อป้องกันโรคมือเท้า ปากเปื่อยและโรคอื่นที่อาจติดต่อกันได้ | มีอ่างล้างมือที่ได้มาตรฐานและเพียงพอกับจำนวนเด็ก | 50,000 | 50,000 | 50,000 | 50,000 | 50,000 | 1 แห่ง | เด็กนักเรียนมีสุขลักษณะนิสัยที่ดีรู้จักรักษาความสะอาดเพื่อป้องกันโรคมือเท้า ปากเปื่อยและโรคอื่นที่อาจติดต่อกันได้ | กองการศึกษา/ศพด.ในสังกัด อบต.ไพรขลา |
| 22 | โครงการก่อสร้างอ่างล้างจาน | เพื่อให้มีที่ทำความสะอาดภาชนะ และมีชั้นวาง ที่คว่ำภาชนะที่ได้มาตรฐานและถูกสุขลักษณะ | มีอ่างล้างจาน มีที่ทำความสะอาดภาชนะ และมีชั้นวาง ที่คว่ำภาชนะที่ได้มาตรฐานและถูกสุขลักษณะ | 80,000 | 80,000 | 80,000 | 80,000 | 80,000 | 2 แห่ง | มีที่ทำความสะอาดภาชนะ และมีชั้นวาง ที่คว่ำภาชนะที่ได้มาตรฐานและถูกสุขลักษณะ | กองการศึกษา/ศพด.ในสังกัด อบต.ไพรขลา |
| 23 | โครงการปรับปรุงโรงอาหารศูนย์พัฒนาเด็กเล็กฯ | เพื่อซ่อมแซมโรงอาหารและส่วนต่างๆที่เกิดการชำรุดและที่มีความเสียหาย | โรงอาหารและส่วนต่างๆที่เกิดการชำรุดได้รับการซ่อมแซม | 100,000 | 100,000 | 100,000 | 100,000 | 100,000 | 2 แห่ง | ซ่อมแซมโรงอาหารและส่วนต่างๆที่เกิดการชำรุดและที่มีความเสียหาย | ศูนย์พัฒนาเด็กเล็กในสังกัด อบต.ไพรขลา |
| 24 | โครงการปรับปรุงศูนย์พัฒนาเด็กเล็กบ้านโพนม่วง-ม่วงสวรรค์ | เพื่อปรับปรุงต่อเติมหลังคาอ่างล้างหน้าและซ่อมแซมตัวอาคารศูนย์พัฒนาเด็กเล็กฯ | ศูนย์พัฒนาเด็กเล็กบ้านโพนม่วง-ม่วงสวรรค์ จำนวน 1 แห่ง | 30,000 | 30,000 | 30,000 | 30,000 | 30,000 | 1 แห่ง | มีหลังคาอ่างล้างหน้าและตัวอาคารศูนย์พัฒนาเด็กเล็กในส่วนที่ได้รับความเสียหายได้รับการซ่อมแซม | ศูนย์พัฒนาเด็กเล็กบ้านโพนม่วง-ม่วงสวรรค์ |
| 25 | โครงการปรับปรุงหลังคาโรงอาหารศูนย์พัฒนาเด็กเล็กบ้านโพนม่วง-ม่วงสวรรค์ | เพื่อปรับปรุงหลังคาโรงอาหาร | ศูนย์พัฒนาเด็กเล็กบ้านโพนม่วง-ม่วงสวรรค์ จำนวน 1 แห่ง | 50,000 | 50,000 | 50,000 | 50,000 | 50,000 | 1 แห่ง | มีหลังคาโรงอาหารศูนย์พัฒนาเด็กเล็กบ้านโพนม่วง-ม่วงสวรรค์ | กองการศึกษา/ศพด. |

| ที่ | โครงการ | วัตถุประสงค์ | เป้าหมาย (ผลผลิตของโครงการ) | งบประมาณ | | | | | ตัวชี้วัด (KPI) | ผลที่คาดว่าจะได้รับ | หน่วยงานที่รับผิดชอบ |
|-----|--|--|---|---------------|---------------|---------------|---------------|---------------|-----------------|---|----------------------|
| | | | | 2566 (บาท) | 2567 (บาท) | 2568 (บาท) | 2569 (บาท) | 2570 (บาท) | | | |
| 26 | โครงการก่อสร้างอาคารศูนย์พัฒนาเด็กเล็ก | ก่อสร้างอาคารศูนย์พัฒนาเด็กเล็กรองรับเด็กให้เพียงพอและได้มาตรฐาน ขนาดกว้าง 6.50 เมตร ยาว 12 เมตร | ศูนย์พัฒนาเด็กเล็กบ้านไพรขลา จำนวน 1 หลัง | 500,000 | 500,000 | 500,000 | 500,000 | 500,000 | 1 แห่ง | มีอาคารเรียนที่ได้มาตรฐานมั่นคง ถาวร และเพียงพอต่อการจัดกิจกรรมของเด็กตามช่วงอายุ | กองการศึกษาฯ |
| 27 | โครงการก่อสร้างอาคารอเนกประสงค์ | เพื่อรองรับเด็กให้เพียงพอและได้มาตรฐาน | อาคารอเนกประสงค์ จำนวน 1 หลัง | 800,000 | 800,000 | 800,000 | 800,000 | 800,000 | 1 แห่ง | มีอาคารอเนกประสงค์ที่เพียงพอต่อการจัดกิจกรรม | ศพด.บ้านไพรขลา |
| 28 | โครงการก่อสร้างโรงจอดรถ | เพื่อใช้เป็นที่จอดรถบุคลากรครู/ผู้ปกครองที่มารับส่งเด็กหรือผู้มาติดต่อราชการ | ขนาดกว้าง 3 เมตร ยาว 6 เมตร | 100,000 | 100,000 | 100,000 | 100,000 | 100,000 | 1 แห่ง | มีสถานที่จอดรถเป็นระเบียบเรียบร้อย | ศพด.บ้านไพรขลา |
| 29 | โครงการก่อสร้างถนน คสล. ทางเข้า-ออก ศูนย์พัฒนาเด็กเล็กบ้านโปนม่วง-ม่วงสวรรค์ | เพื่อการสัญจรที่สะดวกและปลอดภัยของประชาชน | จำนวน 2 จุด | 500,000 | 500,000 | 500,000 | 500,000 | 500,000 | 1 แห่ง | ศูนย์พัฒนาเด็กเล็กมีถนนที่ได้มาตรฐาน | กองช่าง/กองการศึกษาฯ |
| 30 | โครงการติดตั้งมุ้งลวดอาคารศูนย์พัฒนาเด็กเล็ก | เพื่อติดตั้งมุ้งลวดเพื่อป้องกันยุงและพาหะนำโรค | ศูนย์พัฒนาเด็กเล็กสังกัดอบต.ไพรขลา จำนวน 2 แห่ง | 80,000 | 80,000 | 80,000 | 80,000 | 80,000 | 1 แห่ง | เพื่อติดตั้งมุ้งลวดภายในอาคารศูนย์พัฒนาเด็กเล็กบ้านไพรขลา | กองการศึกษาฯ |
| 31 | โครงการส่งเสริมประเพณีเทศกาลงานปลาไหล ข้าวใหม่หอมมะลิ และงานการชาดขุมพลบุรี | เพื่อประชาสัมพันธ์และจำหน่ายของดีเมืองขุมพลบุรี และส่งเสริมการท่องเที่ยว และร่วมอนุรักษ์วัฒนธรรมท้องถิ่น | ตำบลไพรขลา | 500,000 | 500,000 | 500,000 | 500,000 | 500,000 | 1 ครั้ง/ปี | ประชาสัมพันธ์และจำหน่ายของดีเมืองขุมพลบุรี และส่งเสริมการท่องเที่ยว และร่วมอนุรักษ์วัฒนธรรมท้องถิ่น | กองการศึกษาฯ |
| 32 | โครงการส่งเสริมการจัดกิจกรรมวันสำคัญทางพระพุทธศาสนา | เพื่อส่งเสริมให้ประชาชนมีส่วนร่วมในการจัดกิจกรรมสำคัญทางพระพุทธศาสนา | ประชาชน หมู่ที่ 1-12 | 20,000 | 20,000 | 20,000 | 20,000 | 20,000 | 1 ครั้ง/ปี | ประชาชนมีส่วนร่วมในการส่งเสริมการจัดกิจกรรมสำคัญทางพระพุทธศาสนา | กองการศึกษาฯ |

| ที่ | โครงการ | วัตถุประสงค์ | เป้าหมาย (ผลผลิตของโครงการ) | งบประมาณ | | | | | ตัวชี้วัด (KPI) | ผลที่คาดว่าจะได้รับ | หน่วยงานที่ รับผิดชอบ |
|-----|---|--|---|---------------|---------------|---------------|---------------|---------------|---|---|-----------------------------|
| | | | | 2566 (บาท) | 2567 (บาท) | 2568 (บาท) | 2569 (บาท) | 2570 (บาท) | | | |
| 33 | โครงการจัดงานประเพณีสงกรานต์ | เพื่ออนุรักษ์ประเพณีและวัฒนธรรม ท้องถิ่น | ประชาชน หมู่ที่ 1-12 | 150,000 | 150,000 | 150,000 | 150,000 | 150,000 | 1 ครั้ง/ปี | ประชาชนมีส่วนร่วมในการอนุรักษ์ประเพณีและวัฒนธรรม ท้องถิ่น | กองการศึกษาฯ |
| 34 | โครงการประเพณีวันลอยกระทง | เพื่ออนุรักษ์ประเพณีและวัฒนธรรม ท้องถิ่น | ประชาชน หมู่ที่ 1-12 | 100,000 | 100,000 | 100,000 | 100,000 | 100,000 | 1 ครั้ง/ปี | ประชาชนมีส่วนร่วมในการอนุรักษ์ประเพณีและวัฒนธรรม ท้องถิ่น | กองการศึกษาฯ |
| 35 | โครงการแข่งขันกีฬาต้านยาเสพติด “ไพรขลาเกมส์” | เพื่อส่งเสริมให้เด็ก เยาวชน ประชาชนตำบลไพรขลา ได้รับการส่งเสริมสุขภาพด้วยการออกกำลังกายห่างไกลยาเสพติด | จำนวน 1 ครั้ง | 150,000 | 150,000 | 150,000 | 150,000 | 150,000 | 1 ครั้ง/ปี | เด็ก เยาวชน ประชาชน ได้รับการส่งเสริมสุขภาพด้วยการออกกำลังกายและใช้เวลาว่างให้เกิดประโยชน์ห่างไกลยาเสพติด | กองการศึกษาฯ |
| 36 | โครงการแข่งขันกีฬาขององค์กรปกครองส่วนท้องถิ่น ด้านยาเสพติด ในเขตพื้นที่อำเภอชุมพลบุรี | เพื่อส่งเสริมการออกกำลังกาย โดยการเล่นกีฬา สร้างความสมัครสมานสามัคคี ในองค์กรปกครองส่วนท้องถิ่นพื้นที่อำเภอชุมพลบุรี | ผู้บริหาร สมาชิกสภาข้าราชการ พนักงานส่วนตำบล ลูกจ้าง และประชาชนทั่วไป | 30,000 | 30,000 | 30,000 | 30,000 | 30,000 | 1 ครั้ง/ปี | พัฒนาและยกระดับกีฬาของท้องถิ่นให้มีมาตรฐานยิ่งขึ้น | กองการศึกษาฯ |
| 37 | โครงการส่งเสริมทักษะกีฬาเบื้องต้น | เพื่อให้เด็กเรียนมีทักษะทางด้านกีฬาเบื้องต้น มีสุขภาพร่างกายแข็งแรง | นักเรียนโรงเรียนบ้านโปนม่วง | 20,000 | 20,000 | 20,000 | 20,000 | 20,000 | นักเรียนมีทักษะทางด้านกีฬาเบื้องต้น มีสุขภาพร่างกายแข็งแรง ร้อยละ 90 | นักเรียนมีความรู้เบื้องต้น การตั้งครุฑ และลดปัญหาด้านเพศสัมพันธ์ | รร.โปนม่วง/ กองการศึกษาฯ |
| 38 | โครงการลูกเสือต้านยาเสพติด | เพื่อสร้างภูมิคุ้มกันยาเสพติด ให้นักเรียนก่อนวัยเรียน ได้รับรู้รับทราบถึงปัญหาและพิษภัยของยาเสพติด | นักเรียนโรงเรียนบ้านโปนม่วง | 20,000 | 20,000 | 20,000 | 20,000 | 20,000 | นักเรียนมีภูมิคุ้มกันเรื่องยาเสพติด ได้รับรู้รับทราบถึงปัญหาและพิษภัยของยาเสพติด ร้อยละ 90 | นักเรียนมีภูมิคุ้มกันเรื่องยาเสพติด ได้รับรู้รับทราบถึงปัญหาและพิษภัยของยาเสพติด | รร.โปนม่วง/ กองการศึกษาฯ |
| 39 | โครงการลดเวลาเรียน เพิ่มเวลารู้ ทักษะอาชีพพื้นฐาน ตามแนวทางเศรษฐกิจพอเพียง | เพื่อสร้างทักษะอาชีพให้แก่ นักเรียนและเพื่อสร้างกิจกรรมการใช้เวลาว่างให้เกิดประโยชน์ | นักเรียนโรงเรียนบ้านโปนม่วง | 30,000 | 30,000 | 30,000 | 30,000 | 30,000 | นักเรียนสร้างทักษะอาชีพ ให้แก่นักเรียนและเพื่อสร้างกิจกรรมการใช้เวลาว่างให้เกิดประโยชน์ ร้อยละ 90 | นักเรียนสร้างทักษะอาชีพ ให้แก่นักเรียนและเพื่อสร้างกิจกรรมการใช้เวลาว่างให้เกิดประโยชน์ | รร.โปนม่วง/ กองการศึกษาฯ |

| ที่ | โครงการ | วัตถุประสงค์ | เป้าหมาย (ผลผลิตของโครงการ) | งบประมาณ | | | | | ตัวชี้วัด (KPI) | ผลที่คาดว่าจะได้รับ | หน่วยงานที่รับผิดชอบ |
|-----|---|--|---|---------------|---------------|---------------|---------------|---------------|--|--|---|
| | | | | 2566 (บาท) | 2567 (บาท) | 2568 (บาท) | 2569 (บาท) | 2570 (บาท) | | | |
| 40 | โครงการลูกเสือจรรजर | โครงการลูกเสือจรรजर เพื่อให้นักเรียนรู้จักจรรजर เบื้องต้น และลดอุบัติเหตุทาง ถนน | นักเรียนโรงเรียนบ้าน โพนม่วง | 20,000 | 20,000 | 20,000 | 20,000 | 20,000 | นักเรียนรู้จักจรรजर เบื้องต้น และลด อุบัติเหตุทางถนน ร้อย ละ 90 | นักเรียนรู้จักจรรजर เบื้องต้น และลดอุบัติเหตุ ทางถนน | รร.โพนม่วง/ กอง การศึกษาฯ |
| 41 | โครงการพัฒนานักเรียนสู่ความ เลิศทางวิชาการ | เพื่อส่งเสริมทักษะทางวิชาการ นักเรียนได้แสดงซึ่ง ความสามารถด้านวิชาการ | นักเรียนโรงเรียนบ้าน โพนม่วง | 30,000 | 30,000 | 30,000 | 30,000 | 30,000 | เพื่อส่งเสริมทักษะทาง วิชาการ นักเรียนได้ แสดงซึ่งความสามารถ ด้านวิชาการ ร้อยละ | สามารถส่งเสริมทักษะทาง วิชาการ นักเรียนได้แสดง ซึ่งความสามารถด้าน วิชาการ | รร.โพนม่วง/ กอง การศึกษาฯ |
| 42 | โครงการส่งเสริมการเรียนรู้และ ถ่ายทอดเรื่องราวของท้องถิ่น ชุมชนโบราณบ้านไพรขลาและ ชุมชนโบราณบ้านโพนม่วงใน ตำบลไพรขลา ด้วยงานเขียนใน รูปแบบบทกวีและเรื่องสั้น | เพื่อสืบสานและถ่ายทอดองค์ ความรู้ของท้องถิ่นในเชิง วรรณศิลป์ | นักเรียนระดับประถม ศึกษาปีที่ 5-มัธยมศึกษา ปีที่ 3 โรงเรียนบ้านไพร ขลา โรงเรียนบ้านโพนม่วง | 20,000 | 20,000 | 20,000 | 20,000 | 20,000 | นักเรียนมีความรู้และ ทักษะในการเขียน เรื่องราวในชุมชนใน รูปแบบความเรียงเรื่อง สั้นอย่างสั้นและบทกวี ร้อยละ 90 | นักเรียนมีความรู้และ ทักษะในการเขียนเรื่องราว ในชุมชนในรูปแบบความ เรียงเรื่องสั้นอย่างสั้นและ บทกวี | รร.บ้านไพร ขลา/ รร.โพน ม่วง /กอง การศึกษาฯ |
| 43 | โครงการแข่งขันกีฬามินิ มาราธอนตำบลไพรขลา | เพื่อส่งเสริมให้เด็ก เยาวชน ประชาชนเห็นความสำคัญใน การส่งเสริมสุขภาพด้วยการ ออกกำลังกายและเผยแพร่ ประชาสัมพันธ์แหล่งท่องเที่ยว | จำนวน 1 ครั้ง | 200,000 | 200,000 | 200,000 | 200,000 | 200,000 | มีการส่งเสริมสุขภาพ ด้วยการออกกำลังกาย และเผยแพร่ ประชาสัมพันธ์แหล่ง ท่องเที่ยว | เด็ก เยาวชนประชาชน เห็นความสำคัญในการ ส่งเสริมสุขภาพด้วยการ ออกกำลังกายและ เผยแพร่ประชาสัมพันธ์ แหล่งท่องเที่ยว | กอง การศึกษาฯ |

รายละเอียดโครงการพัฒนา
แผนพัฒนาท้องถิ่น (พ.ศ. 2566 - 2570)

องค์การบริหารส่วนตำบลไพรขลา อำเภอชุมพลบุรี จังหวัดสุรินทร์

ก. ยุทธศาสตร์จังหวัดสุรินทร์ที่ 2 ยกระดับความสามารถฯ ย. 4 ยกระดับคุณภาพชีวิตของประชาชน ย.5 เสริมสร้างความมั่นคง

ข. ยุทธศาสตร์การพัฒนาขององค์การบริหารส่วนท้องถิ่นในเขตจังหวัดสุรินทร์ ย.2 ด้านการส่งเสริมและพัฒนาศักยภาพด้านเศรษฐกิจเพื่อการแข่งขัน

ยุทธศาสตร์ที่ 5 ยุทธศาสตร์ การพัฒนาด้านเศรษฐกิจ

1.1 แผนงานการสร้างเสริมความเข้มแข็งให้ชุมชน

แนวทางการพัฒนาส่งเสริมอาชีพและให้แก่ประชาชน

| ที่ | โครงการ | วัตถุประสงค์ | เป้าหมาย (ผลผลิตของโครงการ) | งบประมาณ | | | | | ตัวชี้วัด (KPI) | ผลที่คาดว่าจะได้รับ | หน่วยงานที่รับผิดชอบ |
|-----|--|---|--------------------------------|---------------|---------------|---------------|---------------|---------------|--|---|----------------------|
| | | | | 2566 (บาท) | 2567 (บาท) | 2568 (บาท) | 2569 (บาท) | 2570 (บาท) | | | |
| 1 | โครงการอบรมให้ความรู้และส่งเสริมผู้นำต้นแบบด้านเศรษฐกิจพอเพียง | เพื่อเป็นต้นแบบแหล่งเรียนรู้ด้านปรัชญาเศรษฐกิจพอเพียงของตำบล | ตำบลไพรขลา | 60,000 | 60,000 | 60,000 | 60,000 | 60,000 | มีแหล่งเรียนรู้ด้านปรัชญาเศรษฐกิจพอเพียงในตำบล | สามารถเป็นต้นแบบแหล่งเรียนรู้ด้านปรัชญาเศรษฐกิจพอเพียงของ | สำนักปลัด |
| 2 | โครงการฝึกอบรมและส่งเสริมกลุ่มอาชีพในเขตตำบลไพรขลา | เพื่อส่งเสริมสนับสนุนให้กลุ่มเกิดการพัฒนาดียิ่งขึ้น | หมู่ที่ 1-12 | 400,000 | 400,000 | 400,000 | 400,000 | 400,000 | กลุ่มอาชีพมีความยั่งยืน | สามารถสร้างรายได้เพิ่มให้กับกลุ่มอาชีพ | สำนักปลัด/ เกษตร |
| 3 | โครงการก่อสร้างปฎิมากรรมส่งเสริมการท่องเที่ยวทะเลสาบทุ่งกุลา | เพื่อส่งเสริมการท่องเที่ยวทะเลสาบทุ่งกุลา | ทะเลสาบทุ่งกุลา | 100,000 | 100,000 | 100,000 | 100,000 | 100,000 | มีปฎิมากรรมส่งเสริมการท่องเที่ยวทะเลสาบทุ่งกุลา | ส่งเสริมการท่องเที่ยวทะเลสาบทุ่งกุลา | สำนักปลัด |
| 4 | โครงการทำการเกษตรด้วยพลังงานทดแทน | เพื่อส่งเสริมอาชีพและสร้างรายได้ให้ประชาชน | หมู่ที่ 1-12 | 120,000 | 120,000 | 120,000 | 120,000 | 120,000 | มีการทำเกษตรด้วยพลังงานทดแทน | ประชาชนมีอาชีพและรายได้เพิ่มขึ้น | สำนักปลัด/ เกษตร |
| 5 | โครงการจัดหาเครื่องคัดแยกพันธุ์ข้าว | เพื่อคัดแยกพันธุ์ข้าวที่มีคุณภาพให้เกษตรกรเพาะปลูก | จำนวน 1 แห่ง | 200,000 | 200,000 | 200,000 | 200,000 | 200,000 | คัดแยกพันธุ์ข้าวได้ 99 เปอร์เซ็นต์ | ประชาชนมีพันธุ์ข้าวที่มีคุณภาพในการเพาะปลูก | สำนักปลัด/ เกษตร |
| 6 | โครงการสนับสนุนอาชีพกลุ่มเกษตรกรตำบลไพรขลา | - อบรมให้ความรู้ - เพื่อส่งเสริมสนับสนุนให้กลุ่มเกิดการพัฒนาดียิ่งขึ้น - เพื่อส่งเสริมอาชีพเกษตรกร - สนับสนุนวัสดุ อุปกรณ์ในการดำเนินงานของกลุ่ม | หมู่ที่ 1-12 | 100,000 | 100,000 | 100,000 | 100,000 | 100,000 | กลุ่มเกิดการพัฒนาดียิ่งขึ้นเพื่อส่งเสริมการเกษตร | ส่งเสริมสนับสนุนให้กลุ่มเกิดการพัฒนาดียิ่งขึ้นเพื่อส่งเสริมการเกษตร | สำนักปลัด/ เกษตร |

| ที่ | โครงการ | วัตถุประสงค์ | เป้าหมาย (ผลผลิตของโครงการ) | งบประมาณ | | | | | ตัวชี้วัด (KPI) | ผลที่คาดว่าจะได้รับ | หน่วยงานที่ รับผิดชอบ |
|-----|---|--|--|---------------|---------------|---------------|---------------|---------------|---|--|--------------------------------------|
| | | | | 2566 (บาท) | 2567 (บาท) | 2568 (บาท) | 2569 (บาท) | 2570 (บาท) | | | |
| 7 | โครงการส่งเสริมการผลิตข้าวหอมมะลิอินทรีย์ | เพื่อส่งเสริมให้เกษตรกรผลิตข้าวหอมมะลิแบบอินทรีย์ สร้างชุมชนให้เข้มแข็ง และไม่ทำลายสิ่งแวดล้อม | หมู่ที่ 7,9 | 200,000 | 200,000 | 200,000 | 200,000 | 200,000 | เกษตรกรผลิตข้าวหอมมะลิแบบอินทรีย์เพิ่มมากขึ้น | สามารถลดต้นทุนการผลิต เพิ่มมูลค่าของสินค้าข้าว มีสุขภาพอนามัยดีขึ้น | สำนักปลัด/ เกษตรอำเภอ |
| 8 | โครงการแปรรูปข้าวหอมมะลิอินทรีย์ | เพื่อเพิ่มมูลค่าสินค้าเกษตร และเข้าสู่ระบบการจัดการตลาดด้วยตนเอง | หมู่ที่ 9 | 50,000 | 50,000 | 50,000 | 50,000 | 50,000 | ข้าวหอมมะลิอินทรีย์มีมูลค่าเพิ่มขึ้น | สามารถรวมกลุ่มการผลิต สินค้าเกษตรทำให้มีรายได้เพิ่มขึ้น | สำนักปลัด/ เกษตรอำเภอ |
| 9 | โครงการส่งเสริมการปลูกพืชปรับปรุงคุณภาพดิน | เพื่อปรับปรุงหน้าดินให้มีคุณภาพเหมาะกับการทำเกษตร | หมู่ที่ 1-12 | 50,000 | 50,000 | 50,000 | 50,000 | 50,000 | ดินมีคุณภาพเหมาะกับการทำเกษตร | หน้าดินมีคุณภาพเหมาะกับการทำเกษตร | สำนักปลัด/ พช./เกษตร อ. |
| 10 | โครงการส่งเสริมทักษะทางอาชีพตามหลักปรัชญาของเศรษฐกิจพอเพียง | เพื่อส่งเสริมสนับสนุนการสร้างงานและอาชีพให้กับนักเรียนให้มีอาชีพเสริม เพิ่มรายได้แก่ตนเองและครอบครัว | - นักเรียนชั้นประถมศึกษาปีที่ 1-6 และนักเรียนชั้นมัธยมศึกษาปีที่ 1-3 โรงเรียนบ้านโพม่วง จำนวน 276 คน | 50,000 | 50,000 | 50,000 | 50,000 | 50,000 | 1 แห่ง | นักเรียนมีรายได้ระหว่างเรียน รู้จักใช้เวลาว่างให้เกิดประโยชน์เป็นแนวทางสู่การประกอบอาชีพ | สำนักปลัด/ โรงเรียนบ้าน โพม่วง |

รายละเอียดโครงการพัฒนา
แผนพัฒนาท้องถิ่น (พ.ศ. 2566 - 2570)

องค์การบริหารส่วนตำบลไพรขลา อำเภอชุมพลบุรี จังหวัดสุรินทร์

ก. ยุทธศาสตร์จังหวัดสุรินทร์ที่ 3 การบริหารจัดการทรัพยากรธรรมชาติและสิ่งแวดล้อมอย่างยั่งยืน

ข. ยุทธศาสตร์การพัฒนาขององค์กรปกครองส่วนท้องถิ่นในเขตจังหวัดสุรินทร์ ย.3 ด้านการบริหารจัดการทรัพยากรธรรมชาติและสิ่งแวดล้อม

ยุทธศาสตร์ที่ 6 ยุทธศาสตร์ การพัฒนาทรัพยากรธรรมชาติและสิ่งแวดล้อม

1.1 แผนงานการเกษตร

แนวทางการพัฒนา แผนงานพัฒนาทรัพยากรธรรมชาติและสิ่งแวดล้อม ส่งเสริม สนับสนุน ก่อสร้าง เพาะปลูก จัดทำ จัดซื้อ

| ที่ | โครงการ | วัตถุประสงค์ | เป้าหมาย (ผลผลิตของโครงการ) | งบประมาณ | | | | | ตัวชี้วัด (KPI) | ผลที่คาดว่าจะได้รับ | หน่วยงานที่รับผิดชอบ |
|-----|--|---|--------------------------------|---------------|---------------|---------------|---------------|---------------|--|--|----------------------|
| | | | | 2566 (บาท) | 2567 (บาท) | 2568 (บาท) | 2569 (บาท) | 2570 (บาท) | | | |
| 1 | โครงการปลูกต้นไม้ ตำบลไพรขลา | เพื่อให้ประชาชนมีส่วนร่วม ในการอนุรักษ์ ทรัพยากรธรรมชาติ เพิ่ม พื้นที่สีเขียว ช่วยลดภาวะโลกร้อน และปลูกเนื่องในวันสำคัญต่าง ๆ | 800 ต้น/ปี | 50,000 | 50,000 | 50,000 | 50,000 | 50,000 | ไม่น้อยกว่า 800 ต้น/ปี | ประชาชนมีส่วนร่วม ใน การอนุรักษ์ ทรัพยากรธรรมชาติ เพิ่ม พื้นที่สีเขียว ช่วยลดภาวะ โลกร้อน และร่วมปลูก เนื่องในวันสำคัญต่าง ๆ | สำนักปลัด/ เกษตร |
| 2 | โครงการฝึกอบรมส่งเสริมอาชีพ เกษตรกรและศึกษาดูงาน | เพื่ออบรมส่งเสริมศักยภาพ ด้านการเกษตร | ตำบลไพรขลา | 100,000 | 100,000 | 100,000 | 100,000 | 100,000 | เกษตรกรมีทักษะ ความรู้เพิ่มขึ้น | สามารถเสริมสร้าง ศักยภาพในการเกษตรใน เกษตรกรได้ | สำนักปลัด/ เกษตร |
| 3 | โครงการปรับปรุงภูมิทัศน์ ทะเลสาบทุ่งกุลา | เพื่อสร้างทัศนียภาพที่ เหมาะสมและรักษาสมดุล ของธรรมชาติ | ทะเลสาบทุ่งกุลา | 200,000 | 200,000 | 200,000 | 200,000 | 200,000 | ทะเลสาบฯ มี ทัศนียภาพที่เหมาะสม และรักษาสมดุลของ | เพื่อสร้างทัศนียภาพที่ เหมาะสมและรักษาสมดุล ของธรรมชาติ | สำนักปลัด |
| 4 | โครงการปรับปรุงภูมิทัศน์ สำนักงานองค์การบริหารส่วน ต. ไพรขลา | เพื่อความสะอาดและ เหมาะสมของสำนักงาน | สนง. อบตไพรขลา | 100,000 | 100,000 | 100,000 | 100,000 | 100,000 | ปรับปรุงภูมิทัศน์ สำนักงาน 1 ครั้ง | สำนักงานมีความสะอาด และเหมาะสม | สำนักปลัด |
| 5 | โครงการท้องถิ่นไทยรวมใจภักดิ์ รักพื้นที่สีเขียว | เพื่อเพิ่มพื้นที่สีเขียวให้กับ พื้นที่สาธารณะ ป่าช้า ฯลฯ | พื้นที่ ตำบลไพรขลา | 100,000 | 100,000 | 100,000 | 100,000 | 100,000 | พื้นที่สาธารณะมีต้นไม้สีเขียว | เพิ่มพื้นที่สีเขียวให้กับ พื้นที่สาธารณะ ป่าช้า ฯลฯ | สำนักปลัด |

| ที่ | โครงการ | วัตถุประสงค์ | เป้าหมาย (ผลผลิตของโครงการ) | งบประมาณ | | | | | ตัวชี้วัด (KPI) | ผลที่คาดว่าจะได้รับ | หน่วยงานที่ รับผิดชอบ |
|-----|--|--|--------------------------------|---------------|---------------|---------------|---------------|---------------|--|---|--|
| | | | | 2566 (บาท) | 2567 (บาท) | 2568 (บาท) | 2569 (บาท) | 2570 (บาท) | | | |
| 6 | โครงการจัดทำแนวเขต อบต. ไพรขลา | เพื่อบอกแนวเขตภายในตำบล ไพรขลา | ตำบลไพรขลา | 100,000 | 100,000 | 100,000 | 100,000 | 100,000 | มีแนวเขต อบต.ไพรขลา | ทราบแนวเขตภายใน ตำบลไพรขลา | สำนักปลัด/ กองช่าง |
| 7 | โครงการกักันลมสูบน้ำเพื่อการเกษตร | เพื่อส่งเสริมให้ประชาชนได้ทำการเกษตร โดยใช้กักันลมสูบน้ำ | ตำบลไพรขลา | 100,000 | 100,000 | 100,000 | 100,000 | 100,000 | ได้ทำการเกษตร โดยใช้กักันลมสูบน้ำ | ประชาชนได้ทำการเกษตร โดยใช้กักันลมสูบน้ำ | อบต./สนง. พลังงาน จ. สุรินทร์ |
| 8 | โครงการปลูกต้นไม้ ปลูกหญ้าแฝก ตามแนวพระราชดำริ | เพื่อสนองนโยบายตามแนวพระราชดำริของพระบาทสมเด็จพระเจ้าอยู่หัวฯ | ตำบลไพรขลา | 50,000 | 50,000 | 50,000 | 50,000 | 50,000 | สนองนโยบายตามแนวพระราชดำริของพระบาทสมเด็จพระเจ้าอยู่หัวฯ | สามารถคืนความสมดุลให้แก่ธรรมชาติ | สำนักปลัด/ เกษตร |
| 9 | โครงการอบรมให้ความรู้และเพิ่มประสิทธิภาพเกษตรกรตำบลไพรขลา | เพื่ออบรมส่งเสริมศักยภาพด้านการเกษตร | ตำบลไพรขลา | 150,000 | 150,000 | 150,000 | 150,000 | 150,000 | เกษตรกรมีทักษะความรู้เพิ่มขึ้น | สามารถเสริมสร้างศักยภาพในการเกษตรในเกษตรกรได้ | สำนักปลัด/ เกษตร |
| 10 | โครงการอนุรักษ์พันธุกรรมพืชอันเนื่องมาจากพระราชดำริสมเด็จพระเทพรัตนราชสุดาฯ สยามบรมราชกุมารี | เพื่อสนองพระราชดำริ สมเด็จพระเทพรัตนราชสุดาฯ สยามบรมราชกุมารี พร้อมทั้งอนุรักษ์และใช้ประโยชน์ทรัพยากรท้องถิ่น และเพื่อจัดทำฐานข้อมูลทรัพยากรท้องถิ่น ฯลฯ | ตำบลไพรขลา | 100,000 | 100,000 | 100,000 | 100,000 | 100,000 | มีฐานข้อมูลทรัพยากรท้องถิ่น | สนองพระราชดำริ สมเด็จพระเทพรัตนราชสุดาฯ สยามบรมราชกุมารี และมีฐานข้อมูลทรัพยากรท้องถิ่น ฯลฯ | สำนักปลัด/ เกษตร อ./ หน่วยงานที่เกี่ยวข้อง |
| 11 | โครงการปล่อยพันธุ์ปลาแหล่งน้ำสาธารณะ | เพื่อเพิ่มจำนวนประชากรสัตว์น้ำในแหล่งน้ำธรรมชาติให้กลับคืนความอุดมสมบูรณ์ขยายพันธุ์ปลา ในสระน้ำสาธารณะ | ตำบลไพรขลา | 50,000 | 50,000 | 50,000 | 50,000 | 50,000 | แหล่งน้ำสาธารณะมีปลาเพิ่มขึ้น | มีจำนวนประชากรสัตว์น้ำในแหล่งน้ำธรรมชาติให้กลับคืนความอุดมสมบูรณ์ขยายพันธุ์ปลาในสระน้ำสาธารณะ | สำนักปลัด/ เกษตร |

รายละเอียดโครงการพัฒนา

แผนพัฒนาท้องถิ่น (พ.ศ. 2566 - 2570)

องค์การบริหารส่วนตำบลไพรขลา อำเภอชุมพลบุรี จังหวัดสุรินทร์

ก. ยุทธศาสตร์จังหวัดสุรินทร์ที่ 4 ยกระดับคุณภาพชีวิตของประชาชน

ข. ยุทธศาสตร์การพัฒนาขององค์กรปกครองส่วนท้องถิ่นในเขตจังหวัดสุรินทร์ ย.7 ด้านการพัฒนาองค์กร

ยุทธศาสตร์ที่ 7 ยุทธศาสตร์ การพัฒนาด้านการเมืองการบริหาร

1.1 แผนงานบริหารทั่วไป

แนวทางการพัฒนา จัดกิจกรรม ฝึกอบรม ศึกษาดูงาน ประชาคม รมรงค์ ประชาสัมพันธ์ จัดหา จัดซื้อ ปรับปรุง

| ที่ | โครงการ | วัตถุประสงค์ | เป้าหมาย (ผลผลิตของโครงการ) | งบประมาณ | | | | | ตัวชี้วัด (KPI) | ผลที่คาดว่าจะได้รับ | หน่วยงานที่รับผิดชอบ |
|-----|---|--|--------------------------------|---------------|---------------|---------------|---------------|---------------|--|---|----------------------|
| | | | | 2566 (บาท) | 2567 (บาท) | 2568 (บาท) | 2569 (บาท) | 2570 (บาท) | | | |
| 1 | โครงการเสริมสร้างการป้องกันและปราบปรามการทุจริตประจำปี | เพื่อส่งเสริมให้ผู้บริหาร ผู้ช่วยผู้บริหาร พนักงานส่วนตำบล และพนักงานจ้าง มีจิตสำนึก มีคุณธรรม จริยธรรมและธรรมาภิบาล ประพฤติตนและปฏิบัติงานด้วยความโปร่งใส ซื่อสัตย์สุจริต | 1 ครั้ง | 50,000 | 50,000 | 50,000 | 50,000 | 50,000 | คณะผู้บริหาร พนักงานส่วนตำบลและพนักงานจ้าง มีจิตสำนึก มีคุณธรรม จริยธรรมและธรรมาภิบาล และปฏิบัติงานด้วยความโปร่งใส ซื่อสัตย์สุจริต | คณะผู้บริหาร ผู้ช่วยผู้บริหาร พนักงานส่วนตำบลและพนักงานจ้าง มีจิตสำนึก มีคุณธรรม จริยธรรมและธรรมาภิบาล และปฏิบัติงานด้วยความโปร่งใส ซื่อสัตย์สุจริต | สำนักปลัด |
| 2 | โครงการจัดทำแผนที่ภาษี | เพื่อใช้ในการปฏิบัติงานของส่วนการคลัง | ส่วนการคลัง | 100,000 | 100,000 | 100,000 | 100,000 | 100,000 | มีแผนที่ภาษี | ใช้ในการดำเนินโครงการและกิจกรรมของ อบต. | ส่วนการคลัง |
| 3 | โครงการฝึกอบรมให้ความรู้ภาษีท้องถิ่น | เพื่อให้มีความรู้ความเข้าใจเกี่ยวกับภาษีท้องถิ่น และปฏิบัติได้ถูกต้อง | ตำบลไพรขลา | 30,000 | 30,000 | 30,000 | 30,000 | 30,000 | ผู้เข้าร่วมอบรมมีความรู้ความเข้าใจเกี่ยวกับภาษีท้องถิ่น | ผู้เข้าร่วมอบรมมีความรู้ความเข้าใจเกี่ยวกับภาษีท้องถิ่น และปฏิบัติได้ถูกต้อง | กองคลัง |
| 4 | โครงการลดอุบัติเหตุตำบลไพรขลา | เพื่อรณรงค์และให้ความรู้ด้านอุบัติเหตุแก่ประชาชนในพื้นที่ | ตำบลไพรขลา | 50,000 | 50,000 | 50,000 | 50,000 | 50,000 | จำนวนอุบัติเหตุในตำบลไพรขลาลดลง | ตำบลไพรขลาไม่มีอุบัติเหตุลดลง | สำนักปลัด |
| 5 | โครงการฝึกอบรมและพัฒนาบุคลากรให้มีความรู้ด้านคุณธรรม จริยธรรม | เพื่อให้พนักงานส่วนตำบลมีความรู้และพัฒนาด้านคุณธรรม จริยธรรม | 1 ครั้ง | 100,000 | 100,000 | 100,000 | 100,000 | 100,000 | พนักงานส่วนตำบลมีความรู้ด้านคุณธรรม จริยธรรม | พนักงานส่วนตำบลมีความรู้และพัฒนาด้านคุณธรรม จริยธรรม | สำนักปลัด |

| ที่ | โครงการ | วัตถุประสงค์ | เป้าหมาย (ผลผลิตของโครงการ) | งบประมาณ | | | | | ตัวชี้วัด (KPI) | ผลที่คาดว่าจะได้รับ | หน่วยงานที่ รับผิดชอบ |
|-----|--|--|--------------------------------|---------------|---------------|---------------|---------------|---------------|--|---|-----------------------------|
| | | | | 2566 (บาท) | 2567 (บาท) | 2568 (บาท) | 2569 (บาท) | 2570 (บาท) | | | |
| 6 | โครงการจัดการเลือกตั้งสมาชิกสภาองค์การบริหารส่วนตำบลและนายกองค์การบริหารส่วนตำบลไพรัช | -เพื่อสนับสนุนการจัดการเลือกตั้ง สมาชิกสภาองค์การบริหารส่วนตำบลและนายกองค์การบริหารส่วนตำบลไพรัช | ตำบลไพรัช | 500,000 | 500,000 | 500,000 | 500,000 | 500,000 | มีนายก อบต. และสมาชิก อบต. | สนับสนุนการจัดการเลือกตั้ง สมาชิกสภาองค์การบริหารส่วนตำบลและนายกองค์การบริหารส่วนตำบลไพรัช | สำนักปลัด/ กต.จ.สุรินทร์ |
| 7 | โครงการสร้างภูมิคุ้มกันทางสังคมให้เด็กและเยาวชนตำบลไพรัช | เพื่อส่งเสริมและปลูกฝังให้เด็กและเยาวชนเป็นคนดีมีคุณธรรม จริยธรรม มีความซื่อสัตย์ สุจริต สร้างภูมิคุ้มกันทางสังคมให้เด็กและเยาวชน ไม่ยอมรับพฤติกรรมทุจริตคอร์รัปชันและการโกงทุกรูปแบบ และส่งเสริมให้เด็กและเยาวชนมีจิตสาธารณะ และพร้อมที่จะเสียสละประโยชน์ส่วนตนเพื่อรักษาประโยชน์ ส่วนรวม | เด็กและเยาวชนตำบลไพรัช | 100,000 | 100,000 | 100,000 | 100,000 | 100,000 | เด็กและเยาวชนได้รับการปลูกฝังให้เป็นคนดีมีคุณธรรม จริยธรรม มีความซื่อสัตย์ สุจริต มีความซื่อสัตย์ สุจริต มีภูมิคุ้มกันทางสังคม ไม่ยอมรับพฤติกรรมทุจริตคอร์รัปชันและการโกงทุกรูปแบบ มีจิตสาธารณะ และพร้อมที่จะเสียสละประโยชน์ส่วนตน เพื่อรักษาประโยชน์ส่วนรวม | เด็กและเยาวชนได้รับการปลูกฝังให้เป็นคนดีมีคุณธรรม จริยธรรม มีความซื่อสัตย์ สุจริต มีภูมิคุ้มกันทางสังคม ไม่ยอมรับพฤติกรรมทุจริตคอร์รัปชันและการโกงทุกรูปแบบ มีจิตสาธารณะ และพร้อมที่จะเสียสละประโยชน์ส่วนตน เพื่อรักษาประโยชน์ส่วนรวม | สำนักปลัด |
| 8 | โครงการป้องกันและแก้ไขปัญหายาเสพติด | เพื่อให้ประชาชนตำบลไพรัชไม่ยุ่งเกี่ยวกับยาเสพติด | ตำบลไพรัช | 50,000 | 50,000 | 50,000 | 50,000 | 50,000 | ตำบลไพรัชปลอดสารเสพติด | เพื่อให้ประชาชนตำบลไพรัชไม่ยุ่งเกี่ยวกับยาเสพติด | สำนักปลัด |
| 9 | โครงการวันท้องถิ่นไทย | เพื่อเป็นการสร้างขวัญกำลังใจแก่ผู้บริหาร สมาชิกสภาข้าราชการ พนักงานและลูกจ้างในสังกัดองค์กรปกครองส่วนท้องถิ่น | 1 ครั้ง | 50,000 | 50,000 | 50,000 | 50,000 | 50,000 | เข้าร่วมโครงการ 1 ครั้ง | สามารถสร้างขวัญกำลังใจแก่ผู้บริหาร สมาชิกสภาข้าราชการ พนักงานและลูกจ้างในสังกัดองค์กรปกครองส่วนท้องถิ่น | สำนักปลัด |
| 10 | โครงการจัดเวทีให้ความรู้ด้านกระบวนการจัดทำแผนพัฒนาเพื่อแก้ไข/เพิ่มเติม/เปลี่ยนแปลงแผนพัฒนาท้องถิ่น ประจำปีงบประมาณ | เพื่อให้มีความรู้ความเข้าใจเกี่ยวกับ การแก้ไข/เพิ่มเติม/เปลี่ยนแปลงแผนพัฒนาท้องถิ่น | ตำบลไพรัช | 60,000 | 60,000 | 60,000 | 60,000 | 60,000 | ผู้เข้าร่วมอบรมมีความรู้ความเข้าใจเกี่ยวกับการแก้ไข/เพิ่มเติม/เปลี่ยนแปลงแผนพัฒนาท้องถิ่น | ผู้เข้าร่วมอบรมมีความรู้ความเข้าใจเกี่ยวกับ การแก้ไข/เพิ่มเติม/เปลี่ยนแปลงแผนพัฒนาท้องถิ่น | สำนักปลัด |

| ที่ | โครงการ | วัตถุประสงค์ | เป้าหมาย (ผลผลิตของโครงการ) | งบประมาณ | | | | | ตัวชี้วัด (KPI) | ผลที่คาดว่าจะได้รับ | หน่วยงานที่ รับผิดชอบ |
|-----|--|---|---|---------------|---------------|---------------|---------------|---------------|---|--|--------------------------|
| | | | | 2566 (บาท) | 2567 (บาท) | 2568 (บาท) | 2569 (บาท) | 2570 (บาท) | | | |
| 11 | คำร้งวัดที่สาธารณประโยชน์ | เพื่อใช้ง่ายในการรังวัดที่ สาธารณประโยชน์ในเขต องค์การบริหารส่วนตำบลไพรขลา | หมู่ที่ 1-12 | 100,000 | 100,000 | 100,000 | 100,000 | 100,000 | ทราบขอบเขตที่ สาธารณประโยชน์ | ทำให้ทราบขอบเขตที่ สาธารณประโยชน์เพื่อ ป้องกันการบุกรุก | สำนักปลัด |
| 12 | โครงการฝึกอบรมสัมมนาเพื่อ พัฒนาศักยภาพการปฏิบัติงาน และศึกษาดูงานนอกสถานที่ | เพื่อให้คณะผู้บริหาร,สมาชิก อบต. พนักงานส่วนตำบล และผู้นำชุมชนมี ประสิทธิภาพในการปฏิบัติงาน | 1 ครั้ง | 500,000 | 500,000 | 500,000 | 500,000 | 500,000 | คณะผู้บริหาร,สมาชิก อบต.พนักงานส่วน ตำบล และผู้นำชุมชน | คณะผู้บริหาร,สมาชิก อบต.พนักงานส่วนตำบล และผู้นำชุมชน เข้าใจ | สำนักปลัด |
| 13 | โครงการฝึกอบรมให้ความรู้ เกี่ยวกับการเฝ้าระวังการคอร์รัปชัน ในองค์กรปกครองส่วน ท้องถิ่น ให้แก่ประชาชนใน ตำบลไพรขลา | 1. เพื่อให้ประชาชนมีความรู้ ความ เข้าใจ เกี่ยวกับการป้องกันการคอร์รัปชัน ขององค์กรปกครองส่วนท้องถิ่น 2. เพื่อสนับสนุนให้ภาคประชาชน ร่วมกันเฝ้าระวังการคอร์รัปชันของ องค์กรปกครองส่วนท้องถิ่น | คณะกรรมการชุมชน หรือตัวแทนประชาชนใน เขตตำบลไพรขลา | 30,000 | 30,000 | 30,000 | 30,000 | 30,000 | คณะกรรมการชุมชนมี ความรู้ ความเข้าใจเรื่อง การคอร์รัปชัน | คณะกรรมการชุมชนมี ความรู้ ความเข้าใจเรื่อง การคอร์รัปชันและ สามารถตรวจสอบการคอร์รัปชันได้ | สำนักปลัด |
| 14 | โครงการอบรมความรู้กฎหมาย เบื้องต้นให้กับผู้นำชุมชนและ ประชาชนทั่วไป | เพื่อให้ประชาชนได้มีความรู้ ความ เข้าใจเกี่ยวกับกฎหมายเบื้องต้น ทั้ง ยังได้รับทราบสิทธิและหน้าที่ต่าง ๆ ตามกฎหมาย และเพื่อให้ผู้นำ ชุมชนเป็นสื่อกลางในการนำความรู้ เกี่ยวกับ พ.ร.บ. ข้อมูลข่าวสารทาง ราชการ พ.ศ. 2540 ไปเผยแพร่ให้ ประชาชนในชุมชนรับทราบโดยทั่ว กัน | ตำบลไพรขลา | 150,000 | 150,000 | 150,000 | 150,000 | 150,000 | ผู้เข้าร่วมโครงการมี ความรู้ความเข้าใจ เกี่ยวกับกฎหมาย เบื้องต้น ร้อยละ 61 | ประชาชนมีความรู้ ความ เข้าใจเกี่ยวกับกฎหมาย เบื้องต้น ทั้งยังได้รับทราบ สิทธิและหน้าที่ต่าง ๆ ตาม กฎหมาย | สำนักปลัด |
| 15 | โครงการ อบต.เคลื่อนที่ | เพื่อให้หน่วยงานต่างๆได้ออก พื้นที่ให้บริการประชาชน รับ ทราบถึงปัญหาภายในเขตพื้นที่ | ตำบลไพรขลา | 50,000 | 50,000 | 50,000 | 50,000 | 50,000 | ทราบถึงปัญหาและ ความต้องการภายใน เขตพื้นที่ | ออกพื้นที่ให้บริการ ประชาชน และรับทราบ ถึงปัญหาภายในเขตพื้นที่ | สำนักปลัด |
| 16 | โครงการจัดสวนหย่อมเฉลิม พระเกียรติ | เพื่อเฉลิมพระเกียรติสมเด็จพระ เจ้าอยู่หัวมหาวชิราลงกรณ บดินทรเทพยวรางกูร | จำนวน 1 แห่ง | 100,000 | 100,000 | 100,000 | 100,000 | 100,000 | มีสวนหย่อมเพิ่มขึ้น | ประชาชนมีสวนหย่อม สำหรับทำกิจกรรมพักผ่อน หย่อนใจและออกกำลังกาย | สำนักปลัด |

| ที่ | โครงการ | วัตถุประสงค์ | เป้าหมาย (ผลผลิตของโครงการ) | งบประมาณ | | | | | ตัวชี้วัด (KPI) | ผลที่คาดว่าจะได้รับ | หน่วยงานที่ รับผิดชอบ |
|-----|--|--|--------------------------------|---------------|---------------|---------------|---------------|---------------|---|---|----------------------------|
| | | | | 2566 (บาท) | 2567 (บาท) | 2568 (บาท) | 2569 (บาท) | 2570 (บาท) | | | |
| 17 | โครงการรัฐพิธีและวันสำคัญของทางราชการของ อบต. | เพื่อจัดกิจกรรมวันสำคัญของทางราชการหรือกิจกรรมต่างๆ ของ อบต. | อบต.ไพรขลา | 50,000 | 50,000 | 50,000 | 50,000 | 50,000 | ร่วมโครงการรัฐพิธีและวันสำคัญของทางราชการของ อบต. | จัดกิจกรรมวันสำคัญของทางราชการหรือกิจกรรมต่างๆ ของ อบต. | สำนักปลัด/ ส่วนการศึกษา |
| 18 | โครงการปรับปรุงห้องประชุม อบต.ไพรขลา | เพื่อปรับปรุงห้องประชุมให้เหมาะสมสำหรับการประชุม และการจัดกิจกรรมต่างๆ ของ อบต. | 1 แห่ง | 200,000 | 200,000 | 200,000 | 200,000 | 200,000 | ปรับปรุงห้องประชุม อบต.ไพรขลา 1 แห่ง | ห้องประชุมให้เหมาะสมสำหรับการประชุมและการจัดกิจกรรมต่างๆ ของ อบต. | สำนักปลัด |
| 19 | โครงการเช่าเครื่องถ่ายเอกสาร อบต.ไพรขลา | เพื่อการทำงานที่สะดวกรวดเร็ว และอำนวยความสะดวกแก่ประชาชนทั่วไปได้อย่างสะดวก | จำนวน 1 เครื่อง | 100,000 | 100,000 | 100,000 | 100,000 | 100,000 | มีเครื่องถ่ายเอกสาร จำนวน 1 เครื่อง | พนักงานสามารถปฏิบัติงานได้สะดวกรวดเร็ว และอำนวยความสะดวกแก่ประชาชนทั่วไป | สำนักปลัด |
| 20 | โครงการรับเสด็จ-ส่งเสด็จฯ พระบรมวงศานุวงศ์ทุกพระองค์ | เพื่อการรับ-ส่งเสด็จฯ พระบรมวงศานุวงศ์ทุกพระองค์ | ตำบลไพรขลา | 300,000 | 300,000 | 300,000 | 300,000 | 300,000 | รับ-ส่งเสด็จฯ พระบรมวงศานุวงศ์ทุกพระองค์ | รับ-ส่งเสด็จฯ พระบรมวงศานุวงศ์ทุกพระองค์ | สำนักปลัด |
| 21 | โครงการพัฒนาปรับปรุงระบบเว็บไซต์ อบต. | เพื่อเป็นสื่อกลางในการติดต่อสื่อสาร ประชาสัมพันธ์ ภารกิจต่าง ๆ ของ อบต. และให้บริการแก่ประชาชน | ตำบลไพรขลา | 100,000 | 100,000 | 100,000 | 100,000 | 100,000 | ระบบเว็บไซต์มีการพัฒนาปรับปรุงให้ทันสมัยอยู่เสมอ | สามารถเป็นสื่อกลางในการติดต่อสื่อสาร ประชาสัมพันธ์ ภารกิจต่าง ๆ ของ อบต. และให้บริการแก่ประชาชน | สำนักปลัด |
| 22 | โครงการก่อสร้างต่อเติมอาคารสรง. อบต.ไพรขลา | เพื่อต่อเติมขยายอาคารสำนักงานให้กว้างรองรับการบริการประชาชนผู้มาติดต่อได้สะดวกสบาย | 1 แห่ง | 500,000 | 500,000 | 500,000 | 500,000 | 500,000 | 1 แห่ง | มีพื้นที่ให้บริการประชาชนได้อย่างสะดวกสบาย | สำนักปลัด/ กองช่าง |
| 23 | โครงการต่อเติมห้องเก็บวัสดุอุปกรณ์ (ห้องประชุม อบต.) | เพื่อใช้เก็บวัสดุและอุปกรณ์ | 1 แห่ง | 200,000 | 200,000 | 200,000 | 200,000 | 200,000 | 1 แห่ง | สามารถใช้เก็บวัสดุอุปกรณ์ได้อย่างเป็นระเบียบ | สำนักปลัด |
| 24 | เงินชดเชยสัญญาแบบปรับราคา (ค่า K) | เพื่อจ่ายเป็นเงินชดเชยสัญญาแบบปรับค่าได้ | ตำบลไพรขลา | 200,000 | 200,000 | 200,000 | 200,000 | 200,000 | มีงบประมาณเพียงพอในการเบิกจ่าย | สามารถเบิกจ่ายได้ตามงบประมาณที่ตั้งไว้ | กองช่าง |

| ที่ | โครงการ | วัตถุประสงค์ | เป้าหมาย (ผลผลิตของโครงการ) | งบประมาณ | | | | | ตัวชี้วัด (KPI) | ผลที่คาดว่าจะได้รับ | หน่วยงานที่ รับผิดชอบ |
|-----|--|---|--|---------------|---------------|---------------|---------------|---------------|--|--|--------------------------|
| | | | | 2566 (บาท) | 2567 (บาท) | 2568 (บาท) | 2569 (บาท) | 2570 (บาท) | | | |
| 25 | ค่าออกแบบ ค่าควบคุมงานที่ จ่ายให้แก่เอกชน นิติบุคคล หรือบุคคลภายนอกเพื่อให้ ได้มาซึ่งสิ่งก่อสร้าง | เพื่อจ่ายเป็นค่าออกแบบ ค่าควบคุม งานที่จ่ายให้แก่เอกชน นิติบุคคลหรือ บุคคลภายนอกเพื่อให้ได้มาซึ่ง สิ่งก่อสร้าง | ตำบลไพรขลา | 200,000 | 200,000 | 200,000 | 200,000 | 200,000 | มีงบประมาณเพียงพอ ในการเบิกจ่าย | สามารถเบิกจ่ายได้ตาม งบประมาณที่ตั้งไว้ | กองช่าง |
| 26 | โครงการหมู่บ้านต้นแบบบุรีรักษ์ ประชาธิปไตย ไทยนิยม | เพื่อเป็นหมู่บ้านต้นแบบ เป็น แกนหลักในการแก้ไขปัญหา มี ส่วนร่วมในการพัฒนาประเทศ และรู้ถึงบทบาทหน้าที่ในการ ปกครองในระบอบประชาธิปไตย | หมู่บ้านในตำบลไพรขลา | 60,000 | 60,000 | 60,000 | 60,000 | 60,000 | มีหมู่บ้านต้นแบบ ประชาธิปไตย | รู้ถึงบทบาทหน้าที่ในการ ปกครองในระบอบ ประชาธิปไตย | สป/กกต.สร. |
| 27 | โครงการจัดทำป้าย ประชาสัมพันธ์การควบคุม อาคารตาม พรบ.ควบคุม อาคาร พ.ศ. 2522 | เพื่อให้ประชาชนได้รับทราบ เรื่องการควบคุมอาคารในพื้นที่ ตำบลไพรขลา | ป้ายขนาด 1.2 x 2.4 เมตร จำนวน 24 ป้าย | 80,000 | 80,000 | 80,000 | 80,000 | 80,000 | มีป้ายประชาสัมพันธ์ การควบคุมอาคารตาม พรบ.ควบคุมอาคาร พ.ศ. 2523 | ประชาชนได้รับทราบเรื่อง การควบคุมอาคารในพื้นที่ ตำบลไพรขลา | สป/กองช่าง |
| 28 | โครงการรณรงค์ ประชาสัมพันธ์การเลือกตั้ง ท้องถิ่น | เพื่อส่งเสริมและสนับสนุนให้ ประชาชนเข้ามามีส่วนร่วมใน การปกครองตนเองตามระบอบ ประชาธิปไตย | ตำบลไพรขลา | 150,000 | 150,000 | 150,000 | 150,000 | 150,000 | มีผู้เข้าร่วมโครงการร้อย ละ 60 | ประชาชนเข้ามามีส่วนร่วม ในการปกครองตนเองตาม ระบอบ ประชาธิปไตยมาก ขึ้น | สำนักปลัด |

รายละเอียดโครงการพัฒนา
แผนพัฒนาท้องถิ่น (พ.ศ. 2566 - 2570)

องค์การบริหารส่วนตำบลไพรขลา อำเภอชุมพลบุรี จังหวัดสุรินทร์ อุดหนุนองค์กรปกครองส่วนท้องถิ่น ส่วนราชการ รัฐวิสาหกิจ องค์กรประชาชน

ก. ยุทธศาสตร์จังหวัดสุรินทร์ที่ 1 เพิ่มศักยภาพภาคการเกษตร

ข. ยุทธศาสตร์การพัฒนาขององค์กรปกครองส่วนท้องถิ่นในเขตจังหวัดสุรินทร์ ย.1 ด้านการส่งเสริมและพัฒนากการเกษตร

ยุทธศาสตร์ที่ 1 ด้านโครงสร้างพื้นฐาน

1.1 แผนงานเคหะและชุมชน แนวทางการพัฒนาติดตั้งและซ่อมแซมไฟฟ้า ขยายเขตไฟฟ้าสาธารณะ ติดตั้งหม้อแปลงไฟฟ้าสาธารณะ

| ที่ | โครงการ | วัตถุประสงค์ | เป้าหมาย (ผลผลิตของโครงการ) | งบประมาณ | | | | | ตัวชี้วัด (KPI) | ผลที่คาดว่าจะได้รับ | หน่วยงานที่รับผิดชอบ |
|-----|---|---|--------------------------------|---------------|---------------|---------------|---------------|---------------|---------------------------------|--|----------------------|
| | | | | 2566 (บาท) | 2567 (บาท) | 2568 (บาท) | 2569 (บาท) | 2570 (บาท) | | | |
| 1 | อุดหนุนโครงการติดตั้งหม้อแปลงไฟฟ้าเพิ่มเติม | เพื่อเพิ่มแรงดันไฟฟ้าให้เพียงพอต่อการใช้งาน | หมู่ที่ 1-12 | 500,000 | 500,000 | 500,000 | 500,000 | 500,000 | มีหม้อแปลงไฟฟ้าเพิ่มขึ้น | สามารถเพิ่มแรงดันไฟฟ้าให้เพียงพอต่อการใช้งาน | กองช่าง/กผภ. |
| 2 | อุดหนุนโครงการขยายเขตไฟฟ้า | เพื่อให้ประชาชนทุกหมู่บ้านได้มีไฟฟ้าแสงสว่างใช้ทั่วถึงกัน | หมู่ที่ 1-12 | 1,000,000 | 1,000,000 | 1,000,000 | 1,000,000 | 1,000,000 | ขยายเขตไฟฟ้าตำบลไพรขลาเพิ่มขึ้น | ประชาชนทุกหมู่บ้านได้มีไฟฟ้าใช้อย่างทั่วถึงกัน | กองช่าง/กผภ. |

ก. ยุทธศาสตร์จังหวัดสุรินทร์ที่ 4 ยกระดับคุณภาพชีวิตของประชาชน, ย.5 เสริมสร้างความมั่นคง

ข. ยุทธศาสตร์การพัฒนาขององค์กรปกครองส่วนท้องถิ่นในเขตจังหวัดสุรินทร์ ย.4 ด้านการพัฒนาสังคมให้ร่มเย็นและยั่งยืน

ยุทธศาสตร์ที่ 2 ยุทธศาสตร์ การพัฒนาคน และสังคม

1.1 แผนงานสังคมสงเคราะห์ แนวทางการพัฒนาคุณภาพชีวิตของประชาชน ประชาสัมพันธ์ จัดกิจกรรม ฝึกอบรม ป้องกันและบรรเทาสาธารณภัย สร้างความเข้มแข็งให้แก่ชุมชน ช่วยเหลือ ให้การสงเคราะห์

| ที่ | โครงการ | วัตถุประสงค์ | เป้าหมาย (ผลผลิตของโครงการ) | งบประมาณ | | | | | ตัวชี้วัด (KPI) | ผลที่คาดว่าจะได้รับ | หน่วยงานที่รับผิดชอบ |
|-----|---|--|--------------------------------|---------------|---------------|---------------|---------------|---------------|-----------------|---|----------------------|
| | | | | 2566 (บาท) | 2567 (บาท) | 2568 (บาท) | 2569 (บาท) | 2570 (บาท) | | | |
| 1 | อุดหนุนโครงการกองทุนสวัสดิการชุมชน ต.ไพรขลา | เพื่อสนับสนุนการดำเนินงานของคณะกรรมการ สมาชิกกองทุนสวัสดิการชุมชน ต.ไพรขลา | จำนวน 1 กองทุน | 100,000 | 100,000 | 100,000 | 100,000 | 100,000 | 1 ครั้ง/ปี | ทำให้กองทุนสวัสดิการชุมชนมีความเข้มแข็ง | สำนักปลัด |

| | | | | | | | | | | | |
|---|--|---|---------------|--------|--------|--------|--------|--------|------------|--|---------------------------------|
| 2 | อุดหนุนโครงการขอรับเงินอุดหนุนในการให้การสงเคราะห์แก่ราษฎรที่ประสบความทุกข์ยากเดือดร้อนและผู้ด้อยโอกาสตลอดทั้งช่วยเหลือผู้ที่ประสบสาธารณภัย สนับสนุนภารกิจกิ่งกาชาดอำเภอชุมพลบุรีประจำปีงบประมาณ | เพื่อช่วยเหลือประชาชนที่ได้รับความสะดวกตามภารกิจของเหล่ากาชาด อ.ชุมพลบุรี | จำนวน 1 ครั้ง | 20,000 | 20,000 | 20,000 | 20,000 | 20,000 | 1 ครั้ง/ปี | สามารถช่วยเหลือประชาชนที่ได้รับความสะดวกตามภารกิจของเหล่ากาชาด อ.ชุมพลบุรี | สำนักปลัด/กิ่งกาชาด อ.ชุมพลบุรี |
| 3 | อุดหนุนโครงการขอรับเงินอุดหนุนในการสงเคราะห์แก่ราษฎรที่ประสบความทุกข์ยากเดือดร้อน และผู้ด้อยโอกาสตลอดทั้งช่วยเหลือผู้ประสบสาธารณภัย ประจำปีงบประมาณ | เพื่อช่วยเหลือประชาชนที่ได้รับความสะดวกตามภารกิจของเหล่ากาชาด จ.สุรินทร์ | จำนวน 1 ครั้ง | 10,000 | 10,000 | 10,000 | 10,000 | 10,000 | 1 ครั้ง/ปี | สามารถช่วยเหลือประชาชนที่ได้รับความสะดวกตามภารกิจของเหล่ากาชาด จ.สุรินทร์ | สำนักปลัด/เหล่ากาชาด จ.สุรินทร์ |

ก. ยุทธศาสตร์จังหวัดสุรินทร์ที่ 4 ยกระดับคุณภาพชีวิตของประชาชน, ย.5 เสริมสร้างความมั่นคง

ข. ยุทธศาสตร์การพัฒนาขององค์กรปกครองส่วนท้องถิ่นในเขตจังหวัดสุรินทร์ ย.4 ด้านการพัฒนาสังคมให้ร่มเย็นและยั่งยืน

ยุทธศาสตร์ที่ 3 ยุทธศาสตร์ การพัฒนาด้านสาธารณสุข

1.1 แผนงานสาธารณสุข แนวทางการพัฒนา อบรมให้ความรู้ ประชาสัมพันธ์ ผลิต ส่งเสริม สนับสนุน จัดซื้อ จัดหา จัดตั้ง

| ที่ | โครงการ | วัตถุประสงค์ | เป้าหมาย (ผลผลิตของโครงการ) | งบประมาณ | | | | | ตัวชี้วัด (KPI) | ผลที่คาดว่าจะได้รับ | หน่วยงานที่รับผิดชอบ |
|-----|--|---|--|---------------|---------------|---------------|---------------|---------------|---|--------------------------|----------------------|
| | | | | 2566 (บาท) | 2567 (บาท) | 2568 (บาท) | 2569 (บาท) | 2570 (บาท) | | | |
| 1 | โครงการอุดหนุนสำหรับ การดำเนินงานตามแนวทางโครงการพระราชดำริด้านสาธารณสุขมูลฐาน | เพื่อตอบสนองการดำเนินงานตามแนวทางโครงการพระราชดำริด้านสาธารณสุข | อบรมรณรงค์และป้องกันด้านสาธารณสุขหมู่บ้านในตำบลไพรขลา หมู่ที่ 1-12 | 240,000 | 240,000 | 240,000 | 240,000 | 240,000 | ประชาชนได้รับบริการที่ดีและมีสุขภาพร่างกายแข็งแรงขึ้น | ประชาชนมีสุขภาพที่ดีขึ้น | สำนักปลัด/สาธารณสุข |

ก. ยุทธศาสตร์จังหวัดสุรินทร์ที่ 4 ยกระดับคุณภาพชีวิตของประชาชน, ย.5 เสริมสร้างความมั่นคง

ข. ยุทธศาสตร์การพัฒนาขององค์กรปกครองส่วนท้องถิ่นในเขตจังหวัดสุรินทร์ ย.4 ด้านการพัฒนาสังคมให้ร่มเย็นและยั่งยืน

ยุทธศาสตร์ที่ 4 ยุทธศาสตร์ การพัฒนาด้านการศึกษา ศาสนาและวัฒนธรรม

1.1 แผนงานการศึกษา แนวทางการพัฒนา ส่งเสริม สนับสนุนการศึกษาเด็ก เยาวชน สนับสนุนประเพณีท้องถิ่น ศาสนาและภูมิปัญญาท้องถิ่น จัดหา จัดซื้อ สร้าง ก่อสร้าง ปรับปรุง

| ที่ | โครงการ | วัตถุประสงค์ | เป้าหมาย (ผลผลิตของโครงการ) | งบประมาณ | | | | | ตัวชี้วัด (KPI) | ผลที่คาดว่าจะได้รับ | หน่วยงานที่รับผิดชอบ |
|-----|--|--|--|---------------|---------------|---------------|---------------|---------------|---|--|--|
| | | | | 2566 (บาท) | 2567 (บาท) | 2568 (บาท) | 2569 (บาท) | 2570 (บาท) | | | |
| 1 | อุดหนุนโครงการส่งเสริมประเพณีเทศกาลปลาไหล ข้าวใหม่หอมมะลิ และงานกาชาดชุมพลบุรี ประจำปี | เพื่อบำรุง รักษา ศิลปะ จารีต ประเพณีภูมิปัญญาท้องถิ่น และวัฒนธรรมอันดีของท้องถิ่นชาวอำเภอชุมพลบุรี และจังหวัดสุรินทร์ให้คงอยู่ | จำนวน 1 ครั้ง/ปี | 130,000 | 130,000 | 130,000 | 130,000 | 130,000 | 1 ครั้ง/ปี | ประชาชนเกิดความสำนึก ความสมัครสมานสามัคคีและตระหนักถึงคุณค่าของศิลปะวัฒนธรรม ประเพณีอันดีงาม | กองการศึกษา/ เทศบาลชุมพลบุรี |
| 2 | โครงการอุดหนุนอาหารกลางวันให้แก่นักเรียนในพื้นที่ตำบลไพรขลา | เพื่อให้เด็กนักเรียนระดับชั้น อ. 2-ป.6 ได้รับประทานอาหารถูกหลักโภชนาการครบทั้ง 5 หมู่ | เด็กในร.ระดับประถมศึกษาทั้ง 3 แห่งในเขตพื้นที่ตำบลไพรขลา | 3,000,000 | 3,000,000 | 3,000,000 | 3,000,000 | 3,000,000 | นักเรียนในพื้นที่ตำบลไพรขลาได้รับอาหารกลางวัน | เด็กมีสุขภาพกายแข็งแรง เติบโตเหมาะสมตามวัย | กองการศึกษา/ โรงเรียนในเขตพื้นที่ตำบลไพรขลา |

ก. ยุทธศาสตร์จังหวัดสุรินทร์ที่ 4 ยกระดับคุณภาพชีวิตของประชาชน

ข. ยุทธศาสตร์การพัฒนาขององค์กรปกครองส่วนท้องถิ่นในเขตจังหวัดสุรินทร์ ย.7 ด้านการพัฒนาองค์กร

ยุทธศาสตร์ที่ 7 ยุทธศาสตร์ การพัฒนาด้านการเมืองการบริหาร

1.1 แผนงานบริหารทั่วไป แนวทางการพัฒนา แผนงานพัฒนาทรัพยากรธรรมชาติและสิ่งแวดล้อม ส่งเสริม สนับสนุน ก่อสร้าง เพาะปลูก จัดหา จัดซื้อ

| ที่ | โครงการ | วัตถุประสงค์ | เป้าหมาย (ผลผลิตของโครงการ) | งบประมาณ | | | | | ตัวชี้วัด (KPI) | ผลที่คาดว่าจะได้รับ | หน่วยงานที่รับผิดชอบ |
|-----|--|---|--------------------------------|---------------|---------------|---------------|---------------|---------------|---|--|--|
| | | | | 2566 (บาท) | 2567 (บาท) | 2568 (บาท) | 2569 (บาท) | 2570 (บาท) | | | |
| 1 | โครงการอุดหนุนการจัดงานรัฐพิธี | เพื่อแสดงความจงรักภักดีต่อชาติ ศาสนา พระมหากษัตริย์ | ตำบลไพรขลา | 10,000 | 10,000 | 10,000 | 10,000 | 10,000 | ประชาชนมีความจงรักภักดีต่อชาติ ศาสนา พระมหากษัตริย์ | ประชาชนได้แสดงออกถึงความจงรักภักดี | สำนักปลัด |
| 2 | อุดหนุนโครงการบริหารจัดการศูนย์ปฏิบัติการเพื่อช่วยเหลือประชาชนขององค์กรปกครองส่วนท้องถิ่น อำเภอชุมพลบุรี จังหวัดสุรินทร์ | - เพื่อให้มีสถานที่กลางสำหรับเป็นศูนย์ปฏิบัติการร่วมในการช่วยเหลือประชาชนองค์กรปกครองส่วนท้องถิ่นในพื้นที่ อำเภอชุมพลบุรี | 1 ครั้ง/ปี | 14,000 | 14,000 | 14,000 | 14,000 | 14,000 | 1 ครั้ง/ปี | ได้ใช้สถานที่ศูนย์ปฏิบัติการร่วมการช่วยเหลือประชาชนขององค์กรปกครองส่วนท้องถิ่นเพื่อแก้ไขปัญหาในการช่วยเหลือประชาชน | สำนักปลัด/ เทศบาลตำบลชุมพลบุรี/ ท้องถิ่นเพื่อแก้ไขปัญหาในการช่วยเหลือประชาชน |

รายละเอียดโครงการพัฒนา
แผนพัฒนาท้องถิ่น (พ.ศ. 2566 - 2570)

สำหรับ โครงการที่เกินศักยภาพขององค์การบริหารส่วนตำบลไพรขลา อำเภอชุมพลบุรี จังหวัดสุรินทร์

ก. ยุทธศาสตร์จังหวัดสุรินทร์ที่ 1 เพิ่มศักยภาพภาคการเกษตร

ข. ยุทธศาสตร์การพัฒนาขององค์กรปกครองส่วนท้องถิ่นในเขตจังหวัดสุรินทร์ ย.1 ด้านการส่งเสริมและพัฒนาการเกษตร

ยุทธศาสตร์ที่ 1 ยุทธศาสตร์ด้านโครงสร้างพื้นฐาน

1.1 แผนงานการเกษตร

แนวทางการพัฒนาชุดลอกหนองน้ำ ก่อสร้าง แก้ไขปัญหาการขาดแคลนน้ำ ก่อสร้างสถานีสูบน้ำ

| ที่ | โครงการ | วัตถุประสงค์ | เป้าหมาย (ผลผลิตของโครงการ) | งบประมาณ | | | | | ตัวชี้วัด (KPI) | ผลที่คาดว่าจะได้รับ | หน่วยงานที่ รับผิดชอบ |
|-----|---|---|---|---------------|---------------|---------------|---------------|---------------|---|--|--------------------------|
| | | | | 2566 (บาท) | 2567 (บาท) | 2568 (บาท) | 2569 (บาท) | 2570 (บาท) | | | |
| 1 | โครงการชุดลอกคลองส่งน้ำ | เพื่อเพิ่มปริมาณในการกักเก็บน้ำและส่งน้ำสำหรับการเกษตรอย่างครอบคลุม | - หมู่ที่ 2 (จากหลังบ้านนางละมัย บุญมี ถึงทางหลวงหมายเลข 2081) กว้าง 4 เมตร ลึก 1.50 เมตร ยาว 580 เมตร - หมู่ที่ 3 ลึก 2 ม. ยาว 1,000 ม. - หมู่ที่ 4 (หนองข้างตายถึงถนนไปโรงเรียนบ้านไพรขลา) - หมู่ที่ 6 กว้าง 8 ม. ยาว 12 กม. ลึก 1.5 ม. - หมู่ที่ 7 กว้าง 5 ม. เมตร ยาว 3,000 ม. - หมู่ที่ 8 กว้าง 8 ม. ยาว 2,000 ม. - หมู่ที่ 9 ยาว 1,000 ม. - หมู่ที่ 12 ยาว 1,000 ม. | 4,000,000 | 4,000,000 | 4,000,000 | 4,000,000 | 4,000,000 | กักเก็บน้ำได้เพิ่มขึ้นและครอบคลุมพื้นที่ทำการเกษตร | สามารถเพิ่มปริมาณในการกักเก็บน้ำและส่งน้ำสำหรับการเกษตรอย่างครอบคลุม | กองช่าง/อบจ. |
| 2 | โครงการก่อสร้างสถานีสูบน้ำพร้อมระบบส่งน้ำ | เพื่อเพิ่มปริมาณในการกักเก็บน้ำในการอุปโภค-บริโภคและการเกษตร | หมู่ที่ 7- หมู่ที่ 8 | 6,000,000 | 6,000,000 | 6,000,000 | 6,000,000 | 6,000,000 | ส่งน้ำสำหรับการเกษตร อุปโภค-บริโภคอย่างครอบคลุม | สามารถส่งน้ำสำหรับการเกษตร อุปโภค-บริโภคอย่างครอบคลุม | กองช่าง/อบจ. |
| 3 | โครงการชุดลอกหนองมีมะใหญ่ หมู่ที่ 1 | เพื่อเพิ่มปริมาณในการกักเก็บน้ำ | พื้นที่ 7.2 ไร่ ลึก 3.50 เมตร | 1,800,000 | 1,800,000 | 1,800,000 | 1,800,000 | 1,800,000 | กักเก็บน้ำในการอุปโภค-บริโภคและการเกษตรได้เพิ่มขึ้น | สามารถเพิ่มปริมาณในการกักเก็บน้ำในการอุปโภค-บริโภคและการเกษตรเพิ่มขึ้น | กองช่าง/อบจ./กรมชลฯ |

| | | | | | | | | | | | |
|----|---|---|----------------------------------|------------|------------|------------|------------|------------|---|--|-------------------------|
| 22 | โครงการขุดลอกหนองระเวียง หมู่ที่ 10 | เพื่อเพิ่มปริมาณในการกักเก็บน้ำในการอุปโภค-บริโภค และทำการเกษตร | พื้นที่ 3 ไร่ ลึก 3 เมตร | 1,152,000 | 1,152,000 | 1,152,000 | 1,152,000 | 1,152,000 | กักเก็บน้ำในการอุปโภค-บริโภคและการเกษตรได้เพิ่มขึ้น | สามารถเพิ่มปริมาณในการกักเก็บน้ำในการอุปโภค-บริโภคและการเกษตรเพิ่มขึ้น | กองช่าง/ อบจ./กรมชลฯ |
| 23 | โครงการขุดลอกหนองประปา หมู่ที่ 11 | เพื่อเพิ่มปริมาณในการกักเก็บน้ำ | พื้นที่ 10 ไร่ ลึก 2 เมตร | 1,400,000 | 1,400,000 | 1,400,000 | 1,400,000 | 1,400,000 | กักเก็บน้ำในการอุปโภค-บริโภคและการเกษตรได้เพิ่มขึ้น | สามารถเพิ่มปริมาณในการกักเก็บน้ำในการอุปโภค-บริโภคและการเกษตรเพิ่มขึ้น | กองช่าง/ อบจ./กรมชลฯ |
| 24 | โครงการขุดลอกหนองบึง ม.11 | เพื่อเพิ่มปริมาณในการกักเก็บน้ำ | พื้นที่ 4 ไร่ ลึก 3 เมตร | 850,000 | 850,000 | 850,000 | 850,000 | 850,000 | กักเก็บน้ำในการอุปโภค-บริโภคและการเกษตรได้เพิ่มขึ้น | สามารถเพิ่มปริมาณในการกักเก็บน้ำในการอุปโภค-บริโภคและการเกษตรเพิ่มขึ้น | กองช่าง/ อบจ./กรมชลฯ |
| 25 | โครงการขุดลอกหนองอะมี หมู่ที่ 11 | เพื่อเพิ่มปริมาณในการกักเก็บน้ำ | พื้นที่ 4 ไร่ ลึก 3 เมตร | 850,000 | 850,000 | 850,000 | 850,000 | 850,000 | กักเก็บน้ำในการอุปโภค-บริโภคและการเกษตรได้เพิ่มขึ้น | สามารถเพิ่มปริมาณในการกักเก็บน้ำในการอุปโภค-บริโภคและการเกษตรเพิ่มขึ้น | กองช่าง/ อบจ./กรมชลฯ |
| 26 | โครงการขุดลอกหนองผึ่ง หมู่ที่ 11 | เพื่อเพิ่มปริมาณในการกักเก็บน้ำ | พื้นที่ 3 ไร่ ลึก 1.5 เมตร | 320,000 | 320,000 | 320,000 | 320,000 | 320,000 | กักเก็บน้ำในการอุปโภค-บริโภคและการเกษตรได้เพิ่มขึ้น | สามารถเพิ่มปริมาณในการกักเก็บน้ำในการอุปโภค-บริโภคและการเกษตรเพิ่มขึ้น | กองช่าง/ อบจ./กรมชลฯ |
| 27 | โครงการขุดลอกหนองกระจับ หมู่ที่ 12 (หนองประปา) | เพื่อเพิ่มปริมาณในการกักเก็บน้ำในการอุปโภค-บริโภค และการเกษตร | พื้นที่ 21 ไร่ ลึก 1.5 เมตร | 300,000 | 300,000 | 300,000 | 300,000 | 300,000 | กักเก็บน้ำในการอุปโภค-บริโภคและการเกษตรได้เพิ่มขึ้น | สามารถเพิ่มปริมาณการกักเก็บน้ำในการอุปโภค-บริโภคและการเกษตร | กองช่าง/ อบจ./กรมชลฯ |
| 28 | โครงการวางท่อผุดส่งน้ำจากลำน้ำมูล ถึงหมู่ที่ 9 | เพื่อการส่งน้ำทำการเกษตร อุปโภคและบริโภค | ระยะทาง 3,600 เมตร | 1,500,000 | 1,500,000 | 1,500,000 | 1,500,000 | 1,500,000 | ท่อผุดส่งน้ำจากลำน้ำมูล | สามารถส่งน้ำ เพื่อทำการเกษตร อุปโภคและบริโภคอย่างมีประสิทธิภาพ | กองช่าง/ อบจ./กรมชลฯ |
| 29 | โครงการขุดลอกลำพลับปลา หมู่ที่ 6 - หมู่ที่ 7 | เพื่อเพิ่มปริมาณในการกักเก็บน้ำและส่งน้ำสำหรับการเกษตรอย่างครอบคลุม | กว้าง 20 เมตร ยาว 12,000 เมตร | 10,000,000 | 10,000,000 | 10,000,000 | 10,000,000 | 10,000,000 | กักเก็บน้ำในการอุปโภค-บริโภคและการเกษตรได้เพิ่มขึ้น | สามารถเพิ่มปริมาณในการกักเก็บน้ำในการอุปโภค-บริโภคและการเกษตรเพิ่มขึ้น | กองช่าง/ อบจ./กรมชลฯ |
| 30 | โครงการขุดลอกคลองส่งน้ำ หมู่ที่ 9 ถึง บ้านโนนสมบูรณ์ หมู่ที่ 6) | เพื่อเพิ่มปริมาณในการกักเก็บน้ำและส่งน้ำสำหรับการเกษตรอย่างครอบคลุม | กว้าง 7 เมตร ระยะทาง 11,500 เมตร | 3,000,000 | 3,000,000 | 3,000,000 | 3,000,000 | 3,000,000 | ขุดลอกคลองส่งน้ำ หมู่ที่ 9 ถึง หมู่ที่ 6 | สามารถเพิ่มปริมาณในการกักเก็บน้ำและส่งน้ำสำหรับการเกษตรอย่างครอบคลุม | กองช่าง/ อบจ./กรมชลฯ |

| | | | | | | | | | | | |
|----|---|---|--------------------------------------|-----------|-----------|-----------|-----------|-----------|--|---|---------|
| 31 | โครงการวางท่อส่งน้ำ หมู่ที่ 8 | เพื่อการส่งน้ำทำการเกษตร อุปโภคและบริโภค | ขนาด 60 ระยะทาง 1,500 เมตร | 800,000 | 800,000 | 800,000 | 800,000 | 800,000 | ส่งน้ำสำหรับทำ การเกษตร อุปโภค- บริโภคอย่างครอบคลุม | สามารถส่งน้ำสำหรับ ทำการเกษตร อุปโภค- บริโภค อย่างครอบคลุม | กองช่าง |
| 32 | โครงการฝังท่อผุดจากหนอง เกาะถึงหนองกระจับ หมู่ที่ 12 | เพื่อการส่งน้ำทำการเกษตร อุปโภคและบริโภค | ขนาด 60 ระยะทาง 2,000 เมตร | 1,000,000 | 1,000,000 | 1,000,000 | 1,000,000 | 1,000,000 | ส่งน้ำสำหรับทำการเกษตร อุปโภค-บริโภคอย่าง ครอบคลุม | สามารถส่งน้ำสำหรับทำ การเกษตร อุปโภค-บริโภค อย่างครอบคลุม | กองช่าง |
| 33 | โครงการก่อสร้างฝายชะลอน้ำ | เพื่อกักเก็บน้ำไว้เป็นแหล่ง สำหรับใช้ในการอุปโภค บริโภคตลอดจนทำการเกษตร | จำนวน 2 แห่ง หมู่ที่ 1, หมู่ที่ 7 | 1,200,000 | 1,200,000 | 1,200,000 | 1,200,000 | 1,200,000 | มีฝายชะลอน้ำเพิ่มขึ้น | สามารถกักเก็บน้ำไว้ เป็นแหล่ง สำหรับใช้ ในการอุปโภคบริโภค ตลอดจนทำการเกษตร | กองช่าง |
| 34 | โครงการขุดลอกคลองส่งน้ำ | เพื่อเพิ่มปริมาณในการกัก เก็บน้ำและส่งน้ำสำหรับทำ การเกษตรอย่างครอบคลุม | หมู่ที่ 1-12 | 1,000,000 | 1,000,000 | 1,000,000 | 1,000,000 | 1,000,000 | กักเก็บน้ำได้เพิ่มขึ้น และครอบคลุมพื้นที่ทำ การเกษตร | สามารถเพิ่มปริมาณในการ กักเก็บน้ำและส่งน้ำ สำหรับทำการเกษตรอย่าง ครอบคลุม | กองช่าง |

รายละเอียดโครงการพัฒนา

แผนพัฒนาท้องถิ่น (พ.ศ. 2566 - 2570)

สำหรับ โครงการที่เกินศักยภาพขององค์การบริหารส่วนตำบลไพรขลา อำเภอชุมพลบุรี จังหวัดสุรินทร์

ก. ยุทธศาสตร์จังหวัดสุรินทร์ที่ 1 เพิ่มศักยภาพภาคการเกษตร

ข. ยุทธศาสตร์การพัฒนาขององค์กรปกครองส่วนท้องถิ่นในเขตจังหวัดสุรินทร์ ย.1 ด้านการส่งเสริมและพัฒนาการเกษตร

ยุทธศาสตร์ที่ 1 ด้านโครงสร้างพื้นฐาน

1.1 แผนงานการพาณิชย์

แนวทางการพัฒนาบำรุงรักษาระบบประปา

| ที่ | โครงการ | วัตถุประสงค์ | เป้าหมาย (ผลผลิตของโครงการ) | งบประมาณ | | | | | ตัวชี้วัด (KPI) | ผลที่คาดว่าจะได้รับ | หน่วยงานที่ รับผิดชอบ |
|-----|--|---|--------------------------------|---------------|---------------|---------------|---------------|---------------|---|---|---------------------------------------|
| | | | | 2566 (บาท) | 2567 (บาท) | 2568 (บาท) | 2569 (บาท) | 2570 (บาท) | | | |
| 1 | โครงการก่อสร้างประปา | เพื่อให้ประชาชนได้ใช้น้ำ อย่างสะอาดถูกสุขลักษณะ | หมู่ที่ 2,5,8,12 | 3,000,000 | 3,000,000 | 3,000,000 | 3,000,000 | 3,000,000 | ประชาชนมีน้ำสะอาด ใช้อย่างทั่วถึงกัน | ประชาชนได้ใช้น้ำ อย่างสะอาดถูก สุขลักษณะอย่างทั่วถึง | กองช่าง/ หน่วยงานที่ เกี่ยวข้อง |
| 2 | โครงการก่อสร้างห้องสูงพร้อม ระบบกรองน้ำ หมู่ที่ 9 | เพื่อให้ประชาชนได้ใช้น้ำ อุปโภค - บริโภคอย่างสะอาด ถูกสุขลักษณะ | หมู่ที่ 9 | 3,000,000 | 3,000,000 | 3,000,000 | 3,000,000 | 3,000,000 | 1 จุด | ประชาชนได้ใช้น้ำ อุปโภค - บริโภคอย่าง สะอาดถูกสุขลักษณะ | กองช่าง/ หน่วยงานที่ เกี่ยวข้อง |

รายละเอียดโครงการพัฒนา
แผนพัฒนาท้องถิ่น (พ.ศ. 2566 - 2570)

สำหรับ โครงการที่เกินศักยภาพขององค์การบริหารส่วนตำบลไพรขลา อำเภอชุมพลบุรี จังหวัดสุรินทร์

ก. ยุทธศาสตร์จังหวัดสุรินทร์ที่ 1 เพิ่มศักยภาพภาคการเกษตร

ข. ยุทธศาสตร์การพัฒนาขององค์กรปกครองส่วนท้องถิ่นในเขตจังหวัดสุรินทร์ ย.1 ด้านการส่งเสริมและพัฒนาการเกษตร

ยุทธศาสตร์ที่ 1 ด้านโครงสร้างพื้นฐาน

1.1 แผนงานอุตสาหกรรมและการโยธา

แนวทางการพัฒนาก่อสร้างปรับปรุง ซ่อมแซม บำรุงรักษาถนน สะพาน ท่อระบายน้ำ ถนน

| ที่ | โครงการ | วัตถุประสงค์ | เป้าหมาย (ผลผลิตของโครงการ) | งบประมาณ | | | | | ตัวชี้วัด (KPI) | ผลที่คาดว่าจะได้รับ | หน่วยงานที่ รับผิดชอบ |
|-----|------------------------------------|---|--------------------------------|---------------|---------------|---------------|---------------|---------------|--------------------------------|--|--------------------------|
| | | | | 2566 (บาท) | 2567 (บาท) | 2568 (บาท) | 2569 (บาท) | 2570 (บาท) | | | |
| 1 | โครงการก่อสร้างถนน คสล. หมู่ที่ 1 | เพื่อการสัญจรที่สะดวกและปลอดภัยของประชาชน | กว้าง 4 เมตร ยาว 300 เมตร | 600,000 | 600,000 | 600,000 | 600,000 | 600,000 | ประชาชนสัญจรได้สะดวกและปลอดภัย | ประชาชนมีการสัญจรได้อย่างสะดวกและปลอดภัย | กองช่าง/ อบจ.สุรินทร์ |
| 2 | โครงการก่อสร้างถนน คสล. หมู่ที่ 2 | เพื่อการสัญจรที่สะดวกและปลอดภัยของประชาชน | กว้าง 4 เมตร ยาว 2,000 เมตร | 4,000,000 | 4,000,000 | 4,000,000 | 4,000,000 | 4,000,000 | ประชาชนสัญจรได้สะดวกและปลอดภัย | ประชาชนมีการสัญจรได้อย่างสะดวกและปลอดภัย | กองช่าง/ อบจ.สุรินทร์ |
| 3 | โครงการก่อสร้างถนน คสล. หมู่ที่ 3 | เพื่อการสัญจรที่สะดวกและปลอดภัยของประชาชน | กว้าง 5 เมตร ยาว 1,000 เมตร | 2,500,000 | 2,500,000 | 2,500,000 | 2,500,000 | 2,500,000 | ประชาชนสัญจรได้สะดวกและปลอดภัย | ประชาชนมีการสัญจรได้อย่างสะดวกและปลอดภัย | กองช่าง/ อบจ.สุรินทร์ |
| 4 | โครงการก่อสร้างถนน คสล. หมู่ที่ 4 | เพื่อการสัญจรที่สะดวกและปลอดภัยของประชาชน | กว้าง 4 เมตร ยาว 300 เมตร | 600,000 | 600,000 | 600,000 | 600,000 | 600,000 | ประชาชนสัญจรได้สะดวกและปลอดภัย | ประชาชนมีการสัญจรได้อย่างสะดวกและปลอดภัย | กองช่าง/ อบจ.สุรินทร์ |
| 5 | โครงการก่อสร้างถนน คสล. หมู่ที่ 5 | เพื่อการสัญจรที่สะดวกและปลอดภัยของประชาชน | กว้าง 6 เมตร ยาว 300 เมตร | 900,000 | 900,000 | 900,000 | 900,000 | 900,000 | ประชาชนสัญจรได้สะดวกและปลอดภัย | ประชาชนมีการสัญจรได้อย่างสะดวกและปลอดภัย | กองช่าง/ อบจ.สุรินทร์ |
| 6 | โครงการก่อสร้างถนน คสล. หมู่ที่ 6 | เพื่อการสัญจรที่สะดวกและปลอดภัยของประชาชน | กว้าง 5 เมตร ยาว 300 เมตร | 750,000 | 750,000 | 750,000 | 750,000 | 750,000 | ประชาชนสัญจรได้สะดวกและปลอดภัย | ประชาชนมีการสัญจรได้อย่างสะดวกและปลอดภัย | กองช่าง/ อบจ.สุรินทร์ |
| 7 | โครงการก่อสร้างถนน คสล. หมู่ที่ 7 | เพื่อการสัญจรที่สะดวกและปลอดภัยของประชาชน | กว้าง 5 เมตร ยาว 1,000 เมตร | 2,500,000 | 2,500,000 | 2,500,000 | 2,500,000 | 2,500,000 | ประชาชนสัญจรได้สะดวกและปลอดภัย | ประชาชนมีการสัญจรได้อย่างสะดวกและปลอดภัย | กองช่าง/ อบจ.สุรินทร์ |
| 8 | โครงการก่อสร้างถนน คสล. หมู่ที่ 8 | เพื่อการสัญจรที่สะดวกและปลอดภัยของประชาชน | กว้าง 6 ม. ยาว 800 ม. | 2,640,000 | 2,640,000 | 2,640,000 | 2,640,000 | 2,640,000 | ประชาชนสัญจรได้สะดวกและปลอดภัย | ประชาชนมีการสัญจรได้อย่างสะดวกและปลอดภัย | กองช่าง/ อบจ.สุรินทร์ |
| 9 | โครงการก่อสร้างถนน คสล. หมู่ที่ 9 | เพื่อการสัญจรที่สะดวกและปลอดภัยของประชาชน | กว้าง 5 เมตร ยาว 2,000 เมตร | 5,000,000 | 5,000,000 | 5,000,000 | 5,000,000 | 5,000,000 | ประชาชนสัญจรได้สะดวกและปลอดภัย | ประชาชนมีการสัญจรได้อย่างสะดวกและปลอดภัย | กองช่าง/ อบจ.สุรินทร์ |
| 10 | โครงการก่อสร้างถนน คสล. หมู่ที่ 10 | เพื่อการสัญจรที่สะดวกและปลอดภัยของประชาชน | กว้าง 5 เมตร ยาว 800 เมตร | 2,000,000 | 2,000,000 | 2,000,000 | 2,000,000 | 2,000,000 | ประชาชนสัญจรได้สะดวกและปลอดภัย | ประชาชนมีการสัญจรได้อย่างสะดวกและปลอดภัย | กองช่าง/ อบจ.สุรินทร์ |

| | | | | | | | | | | | |
|----|--|---|---|------------|------------|------------|------------|------------|-------------------------------------|--|--------------------------|
| 11 | โครงการก่อสร้างถนน คสล. หมู่ที่ 11 | เพื่อการสัญจรที่สะดวกและปลอดภัยของประชาชน | กว้าง 6 เมตร ยาว 2,000 เมตร | 6,000,000 | 6,000,000 | 6,000,000 | 6,000,000 | 6,000,000 | ประชาชนสัญจรได้สะดวกและปลอดภัย | ประชาชนมีการสัญจรได้อย่างสะดวกและปลอดภัย | กองช่าง/ อบจ.สุรินทร์ |
| 12 | โครงการก่อสร้างถนน คสล. หมู่ที่ 12 | เพื่อการสัญจรที่สะดวกและปลอดภัยของประชาชน | กว้าง 5 เมตร ยาว 300 เมตร | 750,000 | 750,000 | 750,000 | 750,000 | 750,000 | ประชาชนสัญจรได้สะดวกและปลอดภัย | ประชาชนมีการสัญจรได้อย่างสะดวกและปลอดภัย | กองช่าง/ อบจ.สุรินทร์ |
| 13 | โครงการก่อสร้างถนนลาดยาง | เพื่อการสัญจรที่สะดวกและปลอดภัยของประชาชน | - หมู่ที่ 3 (ถึงถนนบ้านขาม-ตาเฮอ) กว้าง 6 เมตร ยาว 2,000 เมตร - หมู่ที่ 4 (หน้าโรงเรียนบ้านไพรขลา ถึง บ่อทิ้งขยะดงกะหอด) กว้าง 5 เมตร ยาว 800 เมตร - หมู่ที่ 5 กว้าง 6 เมตร ยาว 2,000 เมตร - หมู่ที่ 6 โนนสมบูรณ์ - ทะเลสาบทุ่งกุลา กว้าง 8 เมตร ยาว 5,000 เมตร - หมู่ที่ 6 โนนสมบูรณ์ - โนนมะเขือ กว้าง 6 เมตร ยาว 1,000 เมตร - หมู่ที่ 6 (จากบ้านโนนสมบูรณ์ ถึงคุ้มโนนหัว หมู่ที่ 7) กว้าง 6 เมตร ยาว 6,000 เมตร - หมู่ที่ 6 (จากแยกหน้าโรงเรียนบ้านโนนสมบูรณ์ ถึงลำพลับพลา) กว้าง 6 เมตร ยาว 2,000 เมตร - หมู่ที่ 7 จากตุ้ยยาม - ลำพลับพลา กว้าง 6 เมตร ยาว 1,000 เมตร - หมู่ที่ 7 จากทะเลสาบฯ - บ้านม่วงสวรรค์ กว้าง 6 เมตร ยาว 2,000 เมตร - หมู่ที่ 7 (รอบทะเลสาบทุ่งกุลา) กว้าง 6 เมตร ยาว 6,000 เมตร - หมู่ที่ 10 กว้าง 6 เมตร ยาว 5,000 เมตร - หมู่ที่ 10 (จากบ้านนายสมใจ ใสสะอาด - ศาลปู่ตา) กว้าง 6 เมตร ยาว 1,300 เมตร - หมู่ที่ 11 โพนงาม - หมู่ที่ 8 เส้นทางไปโนนสมบูรณ์ กว้าง 6 เมตร ยาว 1,800 เมตร - หมู่ที่ 11 คุ้มหนองผึ่ง - หมู่ที่ 4 คุ้มโนนเสียว กว้าง 6 เมตร ยาว 1,000 เมตร | 20,000,000 | 20,000,000 | 20,000,000 | 20,000,000 | 20,000,000 | ประชาชนสัญจรได้สะดวกและปลอดภัย | ประชาชนมีการสัญจรได้อย่างสะดวกและปลอดภัย | กองช่าง/ อบจ.สุรินทร์ |
| 14 | โครงการซ่อมสร้างผิวทางแอสฟัลติกคอนกรีต | เพื่อการสัญจรที่สะดวกและปลอดภัยของประชาชน | - ถนนสายบ้านไพรขลา -บ้านกระสัง (หมู่ที่ 1,4) ระยะทาง 2,000 เมตร - ถนนสายบ้านขาม-บ้านโพนม่วง (หมู่ที่ 2,10) ระยะทาง 11,000 เมตร | 20,000,000 | 20,000,000 | 20,000,000 | 20,000,000 | 20,000,000 | ประชาชนสัญจรได้สะดวกและปลอดภัย | ประชาชนมีการสัญจรได้อย่างสะดวกและปลอดภัย | กองช่าง/ อบจ.สุรินทร์ |
| 15 | โครงการก่อสร้างทางจักรยาน ทะเลสาบทุ่งกุลา | เพื่อการสัญจรที่สะดวกและปลอดภัยของประชาชน | กว้าง 3 เมตร ยาว 700 เมตร | 1,100,000 | 1,100,000 | 1,100,000 | 1,100,000 | 1,100,000 | ถนน มีพื้นที่ไม่น้อยกว่า 2,100 ตร.ม | ประชาชนมีการสัญจรอย่างสะดวกและปลอดภัย | กองช่าง/ อบจ.สุรินทร์ |
| 17 | โครงการซ่อมแซมถนนคอนกรีตเสริมเหล็ก หมู่ที่ 8 | เพื่อการสัญจรที่สะดวกและปลอดภัยของประชาชน | กว้าง 5 เมตร ยาว 500 เมตร | 1,900,000 | 1,900,000 | 1,900,000 | 1,900,000 | 1,900,000 | ถนน มีพื้นที่ไม่น้อยกว่า 2,500 ตร.ม | มีการสัญจรที่สะดวกและปลอดภัยของประชาชน | กองช่าง/ อบจ.สุรินทร์ |
| 18 | โครงการถมดินปรับระดับวางท่อระบายน้ำพร้อมบ่อพักศพท.ไพรขลา | เพื่อระบายน้ำอย่างมีประสิทธิภาพ | หน้าบริเวณศูนย์พัฒนาเด็กเล็กบ้านไพรขลา | 700,000 | 700,000 | 700,000 | 700,000 | 700,000 | ระบายน้ำได้อย่างมีประสิทธิภาพ | สามารถระบายน้ำได้อย่างมีประสิทธิภาพ และลดปัญหาน้ำท่วมขัง | กองช่าง |

| | | | | | | | | | | | |
|----|---|---|--------------|------------|------------|------------|------------|------------|--------------------------------|--|--------------------------|
| 19 | โครงการเสริมสร้างถนนดินลงหินคลุก | เพื่อการสัญจรที่สะดวกและปลอดภัยของประชาชน | หมู่ที่ 1-12 | 1,000,000 | 1,000,000 | 1,000,000 | 1,000,000 | 1,000,000 | ประชาชนสัญจรได้สะดวกและปลอดภัย | ประชาชนมีการสัญจรได้อย่างสะดวกและปลอดภัย | กองช่าง/ อบจ.สุรินทร์ |
| 20 | โครงการก่อสร้างรางระบายน้ำตัวยูพร้อมฝาปิด | เพื่อการระบายน้ำอย่างมีประสิทธิภาพ | หมู่ที่ 1-12 | 2,500,000 | 2,500,000 | 2,500,000 | 2,500,000 | 2,500,000 | ระบายน้ำได้อย่างมีประสิทธิภาพ | สามารถระบายน้ำได้อย่างมีประสิทธิภาพ และลดปัญหาน้ำท่วมขัง | กองช่าง |
| 21 | โครงการวางท่อระบายน้ำพร้อมบ่อพัก | เพื่อการระบายน้ำอย่างมีประสิทธิภาพ | หมู่ที่ 1-12 | 2,500,000 | 2,500,000 | 2,500,000 | 2,500,000 | 2,500,000 | ระบายน้ำได้อย่างมีประสิทธิภาพ | สามารถระบายน้ำได้อย่างมีประสิทธิภาพ และลดปัญหาน้ำท่วมขัง | กองช่าง |
| 22 | โครงการปรับเกรดผิวจราจร | เพื่อการสัญจรที่สะดวกและปลอดภัยของประชาชน | หมู่ที่ 1-12 | 700,000 | 700,000 | 700,000 | 700,000 | 700,000 | ประชาชนสัญจรได้สะดวกและปลอดภัย | ประชาชนมีการสัญจรได้อย่างสะดวกและปลอดภัย | กองช่าง/ อบจ.สุรินทร์ |
| 23 | โครงการก่อสร้างถนนลาดยาง | เพื่อการสัญจรที่สะดวกและปลอดภัยของประชาชน | หมู่ที่ 1-12 | 20,000,000 | 20,000,000 | 20,000,000 | 20,000,000 | 20,000,000 | ประชาชนสัญจรได้สะดวกและปลอดภัย | ประชาชนมีการสัญจรได้อย่างสะดวกและปลอดภัย | กองช่าง/ อบจ.สุรินทร์ |

รายละเอียดโครงการพัฒนา
แผนพัฒนาท้องถิ่น (พ.ศ. 2566 - 2570)

สำหรับ โครงการที่เกี่วข้องกับภาพขององค์การบริหารส่วนตำบลไพรขลา อำเภอชุมพลบุรี จังหวัดสุรินทร์

ก. ยุทธศาสตร์จังหวัดสุรินทร์ที่ 4 ยกระดับคุณภาพชีวิตของประชาชน, ย.5 เสริมสร้างความมั่นคง

ข. ยุทธศาสตร์การพัฒนาขององค์กรปกครองส่วนท้องถิ่นในเขตจังหวัดสุรินทร์ ย.4 ด้านการพัฒนาสังคมให้ร่มเย็นและยั่งยืน

ยุทธศาสตร์ที่ 2 ยุทธศาสตร์ การพัฒนาคน และสังคม

1.1 แผนงานสังคมสงเคราะห์ แนวทางการพัฒนาคุณภาพชีวิตของประชาชน ประชาสัมพันธ์ จัดกิจกรรม ฝึกอบรม ป้องกันและบรรเทาสาธารณภัย สร้างความเข้มแข็งให้แก่ชุมชน ช่วยเหลือ ให้การสงเคราะห์

| ที่ | โครงการ | วัตถุประสงค์ | เป้าหมาย (ผลผลิตของโครงการ) | งบประมาณ | | | | | ตัวชี้วัด (KPI) | ผลที่คาดว่าจะได้รับ | หน่วยงานที่ รับผิดชอบ |
|-----|---|--|-----------------------------------|---------------|---------------|---------------|---------------|---------------|---|--|----------------------------|
| | | | | 2566 (บาท) | 2567 (บาท) | 2568 (บาท) | 2569 (บาท) | 2570 (บาท) | | | |
| 1 | โครงการติดตั้งกล้อง CCTV | -เพื่อรักษาและปกป้อง สาธารณะสมบัติของ อบต. -เพื่อให้ความปลอดภัยใน ชีวิตและทรัพย์สิน -เพื่อลดการก่อเหตุร้ายต่างๆ ในเขตตำบลไพรขลา | -ทะเลสาบทุ่งกุลา -หมู่ที่ 1-12 | 5,000,000 | 5,000,000 | 5,000,000 | 5,000,000 | 5,000,000 | ประชาชนมีความ ปลอดภัยในชีวิตและ ทรัพย์สิน | - สามารถรักษาปกป้อง สาธารณะสมบัติของ อบต. และประชาชนมีความ ปลอดภัยในชีวิตและ ทรัพย์สิน ลดการก่อ เหตุร้ายต่างๆ ในเขตตำบล ไพรขลา | สำนักปลัด |
| 2 | โครงการปรับปรุง ซ่อมแซม หอ กระจายข่าว หมู่ที่ 8 | เพื่อการสื่อสารที่ครอบคลุม และทั่วถึง | 1 แห่ง | 200,000 | 200,000 | 200,000 | 200,000 | 200,000 | 1 แห่ง | มีการสื่อสารที่ครอบคลุม และทั่วถึง | |
| 3 | โครงการปรับปรุงซ่อมแซม ศาลาประชาคม หมู่ที่ 8 (คุ้ม หนองควาย) | เพื่อเป็นจุดศูนย์รวมของ หมู่บ้านในการทำกิจกรรมต่างๆ | 1 แห่ง | 200,000 | 200,000 | 200,000 | 200,000 | 200,000 | 1 แห่ง | ประชาชนมีจุดศูนย์รวมใน การทำกิจกรรมต่างๆ | |
| 4 | โครงการหมู่บ้านชุมชนและ มวลชนสัมพันธ์พัฒนา | เพื่อแสวงหาความร่วมมือจาก ประชาชนและพัฒนา หมู่บ้าน/ชุมชน | ชุมชนในเขตพื้นที่ตำบล ไพรขลา | 50,000 | 50,000 | 50,000 | 50,000 | 50,000 | 1 ครั้ง/ปี | ได้รับความร่วมมือจาก ประชาชนและพัฒนา หมู่บ้าน/ชุมชน | สำนักปลัด/ สภ.ชุมพลบุรี |
| 5 | โครงการพัฒนาศักยภาพ คณะกรรมการกองทุน สวัสดิการชุมชนตำบลไพรขลา | เพื่อพัฒนาศักยภาพ คณะกรรมการ สมาชิก กองทุนสวัสดิการชุมชนตำบล ไพรขลา | ตำบลไพรขลา | 100,000 | 100,000 | 100,000 | 100,000 | 100,000 | 1 ครั้ง/ปี | สามารถพัฒนาศักยภาพ คณะกรรมการ สมาชิก กองทุนสวัสดิการชุมชน ตำบลไพรขลาฯ | สำนักปลัด |
| 6 | โครงการสนับสนุนงบประมาณ ช่วยเหลือประชาชนตามอำนาจ หน้าที่ | เพื่อช่วยเหลือเกษตรกรที่ ได้รับความเดือดร้อนจากภัย แล้งและภัยพิบัติ | หมู่ที่ 1-12 | 50,000 | 50,000 | 50,000 | 50,000 | 50,000 | ช่วยเหลือประชาชนใน พื้นที่ตำบลไพรขลาได้ | สามารถช่วยเหลือ ประชาชนในพื้นที่ตำบล ไพรขลาได้ | สำนักปลัด |

| | | | | | | | | | | | |
|---|--|---|---|--------|--------|--------|--------|--------|--|--|-------------------------------|
| 7 | โครงการ การอบรมให้ความรู้ เพื่อป้องกันปัญหายาเสพติดในสถานศึกษา | เพื่อเป็นการป้องกันการแพร่กระจายของยาเสพติดสู่เด็กและเยาวชนในชุมชน | - นักเรียนชั้นประถมศึกษาปีที่ 1-6 และนักเรียนชั้นมัธยมศึกษาปีที่ 1-3 โรงเรียนบ้านโพนม่วง | 50,000 | 50,000 | 50,000 | 50,000 | 50,000 | 1 ครั้ง/ปี | มีการป้องกันการแพร่กระจายของยาเสพติดสู่เด็กและเยาวชนในชุมชน | สำนักปลัด/โรงเรียนบ้านโพนม่วง |
| 8 | โครงการส่งเสริมความปลอดภัยทางจราจรในสถานศึกษาและชุมชนบ้านโพนม่วง | เพื่อกระตุ้นเตือนให้ประชาชนเกิดจิตสำนึกในการช่วยกันป้องกันและลดอุบัติเหตุทางถนน | - นักเรียนชั้นประถมศึกษาปีที่ 4-6 และนักเรียนชั้นมัธยมศึกษาปีที่ 1-3 โรงเรียนบ้านโพนม่วง จำนวน 160 คน | 50,000 | 50,000 | 50,000 | 50,000 | 50,000 | 1 ครั้ง/ปี | ประชาชนเกิดจิตสำนึก ในการช่วยกันป้องกันและลดอุบัติเหตุทางถนน โดยมุ่งที่จะพัฒนาคุณภาพชีวิตของประชาชน | สำนักปลัด/โรงเรียนบ้านโพนม่วง |
| 9 | โครงการช่วยเหลือเกษตรกรที่ได้รับความเดือดร้อนด้านการเกษตร | เพื่อช่วยเหลือเกษตรกรที่ได้รับผลกระทบทางการเกษตร เช่น โรคไหม้คอรวง และหนอนกอ ที่เกิดกับข้าวของเกษตรกร | หมู่ที่ 1-12 | 50,000 | 50,000 | 50,000 | 50,000 | 50,000 | ได้ช่วยเหลือเกษตรกรที่ได้รับผลกระทบทางการเกษตร | สามารถช่วยเหลือเกษตรกรที่ได้รับผลกระทบทางการเกษตร เช่น โรคไหม้คอรวง และหนอนกอ ที่เกิดกับข้าวของเกษตรกร | สำนักปลัด |

ก. ยุทธศาสตร์จังหวัดสุรินทร์ที่ 4 ยกระดับคุณภาพชีวิตของประชาชน, ย.5 เสริมสร้างความมั่นคง

ข. ยุทธศาสตร์การพัฒนาขององค์กรปกครองส่วนท้องถิ่นในเขตจังหวัดสุรินทร์ ย.4 ด้านการพัฒนาสังคมให้ร่มเย็นและยั่งยืน

ยุทธศาสตร์ที่ 4 ยุทธศาสตร์ การพัฒนาด้านการศึกษา ศาสนาและวัฒนธรรม

1.1 แผนงานการศึกษา แนวทางการพัฒนา ส่งเสริม สนับสนุนการศึกษาเด็ก เยาวชน สนับสนุนประเพณีท้องถิ่น ศาสนาและภูมิปัญญาท้องถิ่น จัดหา จัดซื้อ สร้าง ก่อสร้าง ปรับปรุง

| ที่ | โครงการ | วัตถุประสงค์ | เป้าหมาย (ผลผลิตของโครงการ) | งบประมาณ | | | | | ตัวชี้วัด (KPI) | ผลที่คาดว่าจะได้รับ | หน่วยงานที่รับผิดชอบ |
|-----|---|--|--------------------------------|---------------|---------------|---------------|---------------|---------------|-------------------------------------|---|-------------------------------|
| | | | | 2566 (บาท) | 2567 (บาท) | 2568 (บาท) | 2569 (บาท) | 2570 (บาท) | | | |
| 1 | โครงการก่อสร้างลานกีฬาพร้อมอุปกรณ์ | เพื่อส่งเสริมการออกกำลังกายภายในหมู่บ้านและชุมชน | หมู่ที่ 1-12 | 14,400,000 | 14,400,000 | 14,400,000 | 14,400,000 | 14,400,000 | มีลานกีฬาเพิ่มขึ้น | สามารถส่งเสริมการออกกำลังกายภายในหมู่บ้านและชุมชน | ส่วนการศึกษา/ส่วนโยธา |
| 2 | โครงการก่อสร้างศูนย์พัฒนาเด็กเล็กบ้านไพรขลา | เพื่อให้ได้อาคารเรียนที่ได้มาตรฐานและเพียงพอกับจำนวนเด็ก | จำนวน 1 แห่ง | 3,000,000 | 3,000,000 | 3,000,000 | 3,000,000 | 3,000,000 | มีสถานที่ในการจัดกิจกรรมการเรียนรู้ | ศูนย์พัฒนาเด็กเล็กมีอาคารเรียนที่ได้มาตรฐานและเพียงพอกับจำนวนเด็ก | กองการศึกษา/กรมฯ/หน่วยงานอื่น |

| | | | | | | | | | | | |
|---|--|--|--------------|-----------|-----------|-----------|-----------|-----------|--------|---|----------------------|
| 3 | โครงการก่อสร้างสนามกีฬา ศูนย์พัฒนาเด็กเล็กสังกัด องค์การบริหาร ส่วนตำบล ไพรขลา | เพื่อใช้ในการจัดกิจกรรม การเรียนรู้ของศูนย์พัฒนา เด็กเล็กสังกัด อบต.ไพรขลา | จำนวน 2 แห่ง | 2,000,000 | 2,000,000 | 2,000,000 | 2,000,000 | 2,000,000 | 2 แห่ง | เด็กมีสถานที่ในการจัด กิจกรรมการเรียนรู้และมี มาตรฐาน | กองช่าง/กอง การศึกษา |
|---|--|--|--------------|-----------|-----------|-----------|-----------|-----------|--------|---|----------------------|

ก. ยุทธศาสตร์จังหวัดสุรินทร์ที่ 2 กระดับความสามารถฯ ย. 4 กระดับคุณภาพชีวิตของประชาชน ย.5 เสริมสร้างความมั่นคง

ข. ยุทธศาสตร์การพัฒนาขององค์กรปกครองส่วนท้องถิ่นในเขตจังหวัดสุรินทร์ ย.2 ด้านการส่งเสริมและพัฒนาศักยภาพด้านเศรษฐกิจเพื่อการแข่งขัน

ยุทธศาสตร์ที่ 5 ยุทธศาสตร์ การพัฒนาด้านเศรษฐกิจ

1.1 แผนงานการศาสนาวัฒนธรรมและนันทนาการ

แนวทางการพัฒนาส่งเสริมอาชีพและให้แก่ประชาชน

| ที่ | โครงการ | วัตถุประสงค์ | เป้าหมาย (ผลผลิตของโครงการ) | งบประมาณ | | | | | ตัวชี้วัด (KPI) | ผลที่คาดว่าจะได้รับ | หน่วยงานที่รับผิดชอบ |
|-----|--|--|-----------------------------|------------|------------|------------|------------|------------|--|---|--------------------------|
| | | | | 2566 (บาท) | 2567 (บาท) | 2568 (บาท) | 2569 (บาท) | 2570 (บาท) | | | |
| 1 | โครงการสร้างปฏิมากรรมพระราชากรณียกิจ | เพื่อส่งเสริมการท่องเที่ยว ทะเลสาบทุ่งกุลา และเป็น แหล่งศึกษาพระราชากรณียกิจ แนวทางการดำรงชีวิตแบบพอเพียง | ทะเลสาบทุ่งกุลา ตำบล ไพรขลา | 1,000,000 | 1,000,000 | 1,000,000 | 1,000,000 | 1,000,000 | ประชาชนมีรายได้ เพิ่มขึ้น | ประชาชนมีรายได้เพิ่มขึ้น | สำนักปลัด/ การท่องเที่ยว |
| 2 | โครงการพัฒนาทะเลสาบทุ่งกุลาอย่างยั่งยืน | เพื่อส่งเสริมการท่องเที่ยว ทะเลสาบทุ่งกุลา และ ตระหนัก รู้คุณค่า ร่วม อนุรักษ์พัฒนาสิ่งแวดล้อม แนวทางการดำรงชีวิตแบบพอเพียงและยั่งยืน | ทะเลสาบทุ่งกุลา ตำบล ไพรขลา | 1,000,000 | 1,000,000 | 1,000,000 | 1,000,000 | 1,000,000 | ประชาชนตระหนัก รู้คุณค่า ร่วมอนุรักษ์ พัฒนาสิ่งแวดล้อมแนว การดำรงชีวิตแบบพอเพียงและยั่งยืน | ประชาชนมีรายได้ และ ร่วมอนุรักษ์พัฒนา สิ่งแวดล้อมแนวทางการ ดำรงชีวิตแบบพอเพียงและ ยั่งยืน | สำนักปลัด/ การท่องเที่ยว |
| 3 | โครงการสวนสาธารณะธ สถิตในใจตราบนิจนิรันดร์ | เพื่อน้อมรำลึกในพระมหากรุณาธิคุณตราบนิจนิรันดร์ พระบาทสมเด็จพระปรมินทรมหาภูมิพลอดุลยเดช มหิตลาธิเบศรรามาธิบดี จักรีนฤพดินทร สยามินทราธิราช บรมนาถบพิตร | เกาะกลางทะเลสาบทุ่งกุลา | 1,000,000 | 1,000,000 | 1,000,000 | 1,000,000 | 1,000,000 | มีสวนสาธารณะเกาะกลางทะเลสาบทุ่งกุลา | ประชาชนสำนึกในพระมหากรุณาธิคุณที่ทรงมีต่อเหล่าปวงชนชาวไทย และสืบสานพระราชปณิธานด้วยความจงรักภักดี จะยึดมั่นในการปฏิบัติดี รักษาชาติ บ้านเมือง และสร้างสรรค์ คุณประโยชน์แก่ประเทศชาติ และประชาชน สอนองพระมหากรุณาธิคุณ | สำนักปลัด/ การท่องเที่ยว |

| | | | | | | | | | | | |
|----|---|---|--------------|---------|---------|---------|---------|---------|--|---|----------------------------------|
| 4 | โครงการส่งเสริมการปลูกข้าวหอมมะลิ 105 อินทรีย์คุณภาพ GI | เพื่อขยายพื้นที่ในการปลูกข้าวหอมมะลิ 105 อินทรีย์และพัฒนาคุณภาพเพื่อให้ผ่านมาตรฐาน GI | ตำบลไพรขลา | 50,000 | 50,000 | 50,000 | 50,000 | 50,000 | พื้นที่ปลูกข้าวหอมมะลิ 105 อินทรีย์ในตำบลไพรขลาเพิ่มขึ้น | ตำบลไพรขลาที่มีพื้นที่ปลูกข้าวหอมมะลิ 105 อินทรีย์เพิ่มขึ้นและได้รับมาตรฐาน GI | สำนักปลัด/ที่ทำการอำเภอชุมพลบุรี |
| 5 | โครงการ Water is Life พลิกคุณภาพชีวิตใหม่พันกับดักรายได้ต่ำ | 1. เพื่อปลูกพืชหมุนเวียนและพืชเศรษฐกิจแบบอินทรีย์ 2. เพื่อกักเก็บน้ำสำรองสำหรับใช้ในการเกษตรด้วยระบบน้ำใต้ดินพลังงานแสงอาทิตย์ | ตำบลไพรขลา | 50,000 | 50,000 | 50,000 | 50,000 | 50,000 | ระดับความสำเร็จการพัฒนาระบบบริหารจัดการน้ำต้นแบบประยุกต์จากเกณฑ์ของกรมชลประทาน 5 ระดับ และมีการจัดทำระบบน้ำใต้ดินพลังงานแสงอาทิตย์ | ประชาชนได้ใช้ประโยชน์จากแหล่งน้ำในการอุปโภคบริโภคและทำกิจกรรมได้ตลอดทั้งปี และมีรายได้หมุนเวียนตลอดปี | สำนักปลัด/ที่ทำการอำเภอชุมพลบุรี |
| 6 | โครงการเพิ่มมูลค่าผลิตภัณฑ์ชุมชน | 1. เพื่อยกระดับมาตรฐานผลิตภัณฑ์ในชุมชน 2. เพื่อเพิ่มรายได้ให้กลุ่มอาชีพในชุมชน | ตำบลไพรขลา | 50,000 | 50,000 | 50,000 | 50,000 | 50,000 | -จำนวนผลิตภัณฑ์ชุมชนที่ผ่านการรับรองมาตรฐาน - มูลค่ารวมสินค้าผลิตภัณฑ์ชุมชนที่เพิ่มขึ้นไม่น้อยกว่าร้อยละ 25 | เกิดการรวมกลุ่มแปรรูปผลิตภัณฑ์สร้างมูลค่าเพิ่มเกษตรกรมีรายได้เพิ่มขึ้น | สำนักปลัด/ที่ทำการอำเภอชุมพลบุรี |
| 7 | โครงการส่งเสริมการปลูกพืชอายุสั้น | เพื่อส่งเสริมอาชีพเกษตรกรให้มีรายได้เพิ่มขึ้น หลังฤดูกาลเก็บเกี่ยว | หมู่ที่ 1-12 | 60,000 | 60,000 | 60,000 | 60,000 | 60,000 | เกษตรกรมีรายได้เพิ่มขึ้นหลังฤดูกาลเก็บเกี่ยว | เกษตรกรมีรายได้เพิ่มขึ้น | สำนักปลัด/ที่ทำการอำเภอ |
| 8 | โครงการส่งเสริมการผลิตข้าวหอมมะลิ จีไอ | เพื่อส่งเสริมเกษตรกรให้ผลิตข้าวหอมมะลิ จีไอที่มีคุณภาพ | หมู่ที่ 1-12 | 120,000 | 120,000 | 120,000 | 120,000 | 120,000 | มีการผลิตข้าวหอมมะลิ จีไอ | ประชาชนมีอาชีพและรายได้เพิ่มขึ้น | สำนักปลัด/เกษตร |
| 9 | โครงการขุดเจาะบ่อนบาดาลเพื่อการเกษตร | เพื่อนำน้ำขึ้นมาใช้ร่วมกับน้ำผิวดินทำการเกษตรอย่างพอเพียงตลอดฤดูกาลเพาะปลูก | หมู่ที่ 1-12 | 120,000 | 120,000 | 120,000 | 120,000 | 120,000 | มีบ่อนบาดาลเพื่อการเกษตร | มีน้ำ ในการทำการเกษตรอย่างพอเพียง ทุกฤดูกาล มีผลผลิตต่อไร่และรายได้ต่อครัวเรือนเพิ่มขึ้น | สำนักปลัด/เกษตร |
| 10 | โครงการก่อสร้างกั้นหลุมสูบน้ำ (เพื่อการเกษตร) | เพื่อส่งเสริมอาชีพและสร้างรายได้ให้ประชาชน | ตำบลไพรขลา | 120,000 | 120,000 | 120,000 | 120,000 | 120,000 | ประชาชนมีรายได้เพิ่มขึ้น | เพื่อส่งเสริมอาชีพและสร้างรายได้ให้ประชาชน | สำนักปลัด/พข./เกษตร อ. |

| | | | | | | | | | | | |
|----|----------------------------|--|--------------|---------|---------|---------|---------|---------|---|---|----------------------------------|
| 11 | โครงการขยายเขตนิคมการเกษตร | เพื่อเป็นการรองรับการพัฒนาจากหน่วยงานรัฐที่จะลงในพื้นที่ | หมู่ที่ 1-12 | 120,000 | 120,000 | 120,000 | 120,000 | 120,000 | มีนิคมการเกษตรในตำบลไพรขลา | สามารถรองรับการพัฒนาที่จะมาจากภาครัฐ | สำนักปลัด/เกษตร |
| 12 | โครงการโคกหนองนาโมเดล | - เพื่อการน้อมนำศาสตร์พระราชาทฤษฎีใหม่มาประยุกต์สู่โคกหนองนาโมเดล - เพื่อการน้อมนำหลักปรัชญาของเศรษฐกิจพอเพียงมาใช้ในชีวิตประจำวัน - เพื่อการส่งเสริมวิถีเกษตรอินทรีย์วิถีตำบลไพรขลา | ตำบลไพรขลา | 500,000 | 500,000 | 500,000 | 500,000 | 500,000 | มีครัวเรือนต้นแบบหมู่บ้านละ 1 คน และมีศูนย์เรียนรู้ต้นแบบโคกหนองนาโมเดล | ชุมชนน้อมนำศาสตร์พระราชามาใช้และมีหมู่บ้านชุมชนต้นแบบที่ลดการใช้สารเคมี | สำนักปลัด/ที่ทำการอำเภอชุมพลบุรี |

ก. ยุทธศาสตร์จังหวัดสุรินทร์ที่ 3 การบริหารจัดการทรัพยากรธรรมชาติและสิ่งแวดล้อมอย่างยั่งยืน

ข. ยุทธศาสตร์การพัฒนาขององค์กรปกครองส่วนท้องถิ่นในเขตจังหวัดสุรินทร์ ย.3 ด้านการบริหารจัดการทรัพยากรธรรมชาติและสิ่งแวดล้อม

ยุทธศาสตร์ที่ 6 ยุทธศาสตร์ การพัฒนาทรัพยากรธรรมชาติและสิ่งแวดล้อม

1.1 แผนงานการเกษตร

แนวทางการพัฒนา แผนงานพัฒนาทรัพยากรธรรมชาติและสิ่งแวดล้อม ส่งเสริม สนับสนุน ก่อสร้าง เพาะปลูก จัดหา จัดซื้อ

| ที่ | โครงการ | วัตถุประสงค์ | เป้าหมาย (ผลผลิตของโครงการ) | งบประมาณ | | | | | ตัวชี้วัด (KPI) | ผลที่คาดว่าจะได้รับ | หน่วยงานที่รับผิดชอบ |
|-----|-------------------------------------|--|--------------------------------|---------------|---------------|---------------|---------------|---------------|-------------------------------|--|----------------------------|
| | | | | 2566 (บาท) | 2567 (บาท) | 2568 (บาท) | 2569 (บาท) | 2570 (บาท) | | | |
| 1 | โครงการอนุรักษ์ดินและน้ำ | เพื่อปลูกไม้รักษาหน้าดินและตลิ่งลำน้ำชลประทานระยะทาง 13 กิโลเมตร | ลำน้ำชลประทาน หมู่ที่ 6 , 7,10 | 1,000,000 | 1,000,000 | 1,000,000 | 1,000,000 | 1,000,000 | มีป่าไม้เพิ่มขึ้น | สามารถรักษาหน้าดินและตลิ่งลำน้ำชลประทานระยะทาง 13 กิโลเมตรได้ | สำนักปลัด/สง.เกษตร จว. |
| 2 | โครงการก่อสร้างโรงไฟฟ้าพลังงานทดแทน | เพื่อนำพลังงานทดแทนมาใช้ | ตำบลไพรขลา | 1,000,000 | 1,000,000 | 1,000,000 | 1,000,000 | 1,000,000 | มีผู้ใช้พลังงานทดแทนเพิ่มขึ้น | ประชาชนในตำบลไพรขลาได้ใช้พลังงานทดแทน | สำนักปลัด/สง.พลังงาน จว. |
| 3 | โครงการปลูกต้นไม้ | - เพื่อให้ชุมชนมีต้นไม้ที่เป็นเชื้อเพลิง - เพื่อปลูกป่าไม้ทดแทนไม้ที่ถูกทำลาย - เพื่อเพิ่มพื้นที่สีเขียวในท้องถิ่น | ตำบลไพรขลา | 120,000 | 120,000 | 120,000 | 120,000 | 120,000 | มีพื้นที่สีเขียวของตำบล | - มีไม้พื้นมาใช้ทำพลังงานทดแทน - ลดภาวะโลกร้อน - มีพื้นที่สีเขียวของตำบล | อบต./สง.พลังงาน จ.สุรินทร์ |

| | | | | | | | | | | | |
|---|---|---|--------------|---------|---------|---------|---------|---------|---|---|--|
| 4 | โครงการธนาคารน้ำใต้ดิน | - เพื่อแก้ปัญหาหน้าท่วมขัง - เพื่อแก้ปัญหาพื้นที่แห้งแล้ง - เพื่อช่วยเพิ่มระดับน้ำใต้ดิน น้ำบาดาล ช่วยเพิ่มความชุ่ม ชื้นให้ผิวดินทำให้ต้นไม้และ พืชเขียวทั้งปี ลดปริมาณน้ำ เสียในชุมชน ฯ | หมู่ที่ 1-12 | 200,000 | 200,000 | 200,000 | 200,000 | 200,000 | มีธนาคารน้ำใต้ดินใน ตำบลไพรขลา | สามารถแก้ปัญหาหน้าท่วมขัง แก้ปัญหาพื้นที่แห้งแล้ง ช่วยเพิ่มระดับน้ำใต้ดินน้ำ บาดาล ช่วยเพิ่มความชุ่ม ชื้นให้ผิวดินทำให้ต้นไม้ และพืชเขียวทั้งปี ลด ปริมาณน้ำเสียในชุมชน ฯ | สำนักปลัด/ เกษตร อ. |
| 5 | โครงการสูติชีวิตพอเพียงด้วย พลังงานแสงอาทิตย์ | - มีพลังงานแสงอาทิตย์มา สูบน้ำ - เพื่อประหยัดพลังงาน ไฟฟ้าและน้ำมัน - เพื่อให้ชาวบ้านพัฒนา อาชีพมีรายได้ที่มั่นคง | ตำบลไพรขลา | 120,000 | 120,000 | 120,000 | 120,000 | 120,000 | แต่ละครัวเรือน สามารถประหยัด รายจ่ายได้ | - ชาวบ้านมีอาชีพที่มั่นคง - ประหยัดรายจ่าย ครัวเรือนมีรายได้ | อบต./สงน. พลังงาน จ. สุรินทร์ |
| 6 | โครงการอบรมและศึกษาดูงาน ด้านการใช้เทคโนโลยีพลังงาน ทดแทน | - เพื่อให้ อ.ส.พ. ได้พัฒนา ความรู้ด้านพลังงานจาก สถานประกอบการจริง - เพื่อเพิ่มประสิทธิภาพการ ใช้เทคโนโลยีพลังงานทดแทน ในท้องถิ่น - เพื่อให้ได้บุคลากรสามารถ นำความรู้ไปปฏิบัติได้จริง อย่างมีประสิทธิภาพ | ตำบลไพรขลา | 120,000 | 120,000 | 120,000 | 120,000 | 120,000 | ท้องถิ่นมีการใช้ เทคโนโลยีพลังงาน ทดแทนอย่างมี ประสิทธิภาพ | - อ.ส.พ. มีความรู้ด้าน พลังงานเพิ่มขึ้น - ท้องถิ่นมีการใช้ เทคโนโลยีพลังงานทดแทน อย่างมีประสิทธิภาพ | - อบต.ไพร ขลา - สงน. พลังงาน จังหวัดสุรินทร์ |
| 7 | โครงการสร้างจิตสำนึกและการ ใช้พลังงานในสถานศึกษา | - อบรมให้ความรู้แก่นักเรียน และบุคคลที่เกี่ยวข้อง - เพื่อให้ความรู้เรื่องการ ประหยัดพลังงานใน สถานศึกษา | ตำบลไพรขลา | 120,000 | 120,000 | 120,000 | 120,000 | 120,000 | ผู้เข้าร่วมโครงการมี ความรู้และสามารถ นำไปปฏิบัติใน ชีวิตประจำวันได้อย่าง มีประสิทธิภาพ | - ผู้เข้าร่วมโครงการมี ความรู้และสามารถนำไป ปฏิบัติในชีวิตประจำวันได้ อย่างมีประสิทธิภาพ | อบต./สงน. พลังงาน จ. สุรินทร์ |

บัญชีครุภัณฑ์

แผนพัฒนาท้องถิ่น (พ.ศ. 2566 - 2570)

องค์การบริหารส่วนตำบลไพรขลา อำเภอชุมพลบุรี จังหวัดสุรินทร์

ก. ยุทธศาสตร์จังหวัดสุรินทร์ที่ 4 ยกระดับคุณภาพชีวิตของประชาชน, ย.5 เสริมสร้างความมั่นคง

ข. ยุทธศาสตร์การพัฒนาขององค์กรปกครองส่วนท้องถิ่นในเขตจังหวัดสุรินทร์ ย.4 ด้านการพัฒนาสังคมให้ร่มเย็นและยั่งยืน

ยุทธศาสตร์ที่ 4 ยุทธศาสตร์ การพัฒนาด้านการศึกษา ศาสนาและวัฒนธรรม

1.1 แผนงานการศึกษา

แนวทางการพัฒนา ส่งเสริม สนับสนุนการศึกษาเด็ก เยาวชน สนับสนุนประเพณีท้องถิ่น ศาสนาและภูมิปัญญาท้องถิ่น จัดหา จัดซื้อ สร้าง ก่อสร้าง ปรับปรุง

| ที่ | แผนงาน | หมวด | ประเภท | เป้าหมาย (ผลผลิตของครุภัณฑ์) | งบประมาณ | | | | | หน่วยงานที่ รับผิดชอบ |
|-----|----------------|----------|---------------------|--|---------------|---------------|---------------|---------------|---------------|-------------------------------------|
| | | | | | 2566 (บาท) | 2567 (บาท) | 2568 (บาท) | 2569 (บาท) | 2570 (บาท) | |
| 1 | แผนงานการศึกษา | ครุภัณฑ์ | ครุภัณฑ์สำนักงาน | จัดซื้อตู้เก็บเอกสาร | 30,000 | 30,000 | 30,000 | 30,000 | 30,000 | กองการศึกษา ฯ/ ศพด. ใน สังกัด |
| 2 | แผนงานการศึกษา | ครุภัณฑ์ | ครุภัณฑ์สำนักงาน | จัดซื้อชั้นวางเอกสาร | 20,000 | 20,000 | 20,000 | 20,000 | 20,000 | กองการศึกษา ฯ/ ศพด. ใน สังกัด |
| 3 | แผนงานการศึกษา | ครุภัณฑ์ | ครุภัณฑ์คอมพิวเตอร์ | จัดซื้อกล้องวงจรปิด (CCTV) และ อุปกรณ์ พร้อมติดตั้ง | 100,000 | 100,000 | 100,000 | 100,000 | 100,000 | กองการศึกษา ฯ/ ศพด. ใน สังกัด |
| 4 | แผนงานการศึกษา | ครุภัณฑ์ | ครุภัณฑ์สำนักงาน | จัดซื้อโต๊ะอาหารและเก้าอี้สำหรับเด็ก | 70,000 | 70,000 | 70,000 | 70,000 | 70,000 | กองการศึกษา ฯ/ ศพด. ใน สังกัด |
| 5 | แผนงานการศึกษา | ครุภัณฑ์ | ครุภัณฑ์สำนักงาน | จัดซื้อชั้นวางเกมการศึกษา | 30,000 | 30,000 | 30,000 | 30,000 | 30,000 | กองการศึกษา ฯ/ ศพด. ใน สังกัด |
| 6 | แผนงานการศึกษา | ครุภัณฑ์ | ครุภัณฑ์สำนักงาน | จัดซื้อโต๊ะพับอเนกประสงค์ | 30,000 | 30,000 | 30,000 | 30,000 | 30,000 | กองการศึกษา ฯ/ ศพด. ใน สังกัด |

| | | | | | | | | | | |
|----|----------------|----------|-----------------------|---|---------|---------|---------|---------|---------|-------------------------------------|
| 7 | แผนงานการศึกษา | ครุภัณฑ์ | ครุภัณฑ์คอมพิวเตอร์ | จัดซื้อเครื่องคอมพิวเตอร์ | 60,000 | 60,000 | 60,000 | 60,000 | 60,000 | กองการศึกษา ฯ/ ศพด. ใน สังกัด |
| 8 | แผนงานการศึกษา | ครุภัณฑ์ | ครุภัณฑ์คอมพิวเตอร์ | จัดซื้อ เครื่องสำรองไฟฟ้า | 20,000 | 20,000 | 20,000 | 20,000 | 20,000 | กองการศึกษา ฯ/ ศพด. ใน สังกัด |
| 9 | แผนงานการศึกษา | ครุภัณฑ์ | ครุภัณฑ์คอมพิวเตอร์ | จัดซื้อเครื่องปริ้นเตอร์ | 30,000 | 30,000 | 30,000 | 30,000 | 30,000 | กองการศึกษา ฯ/ ศพด. ใน สังกัด |
| 10 | แผนงานการศึกษา | ครุภัณฑ์ | ครุภัณฑ์สำนักงาน | เพื่อจัดซื้อโต๊ะสำนักงาน | 20,000 | 20,000 | 20,000 | 20,000 | 20,000 | กองการศึกษา ฯ/ ศพด. ใน สังกัด |
| 11 | แผนงานการศึกษา | ครุภัณฑ์ | ครุภัณฑ์สำนักงาน | เพื่อจัดซื้อเก้าอี้สำนักงาน | 50,000 | 50,000 | 50,000 | 50,000 | 50,000 | กองการศึกษา ฯ/ ศพด. ใน สังกัด |
| 12 | แผนงานการศึกษา | ครุภัณฑ์ | ครุภัณฑ์สำนักงาน | เพื่อจัดซื้อเครื่องปรับอากาศ | 200,000 | 200,000 | 200,000 | 200,000 | 200,000 | กองการศึกษา ฯ/ ศพด. ใน สังกัด |
| 13 | แผนงานการศึกษา | ครุภัณฑ์ | ครุภัณฑ์สำนักงาน | เพื่อจัดซื้อฉากกั้นห้อง | 60,000 | 60,000 | 60,000 | 60,000 | 60,000 | กองการศึกษา ฯ/ ศพด. ใน สังกัด |
| 14 | แผนงานการศึกษา | ครุภัณฑ์ | ครุภัณฑ์ไฟฟ้าและวิทยุ | เพื่อจัดซื้อเครื่องเล่นซีดี (CD) พร้อมลำโพง | 20,000 | 20,000 | 20,000 | 20,000 | 20,000 | กองการศึกษา ฯ/ ศพด. ใน สังกัด |
| 13 | แผนงานการศึกษา | ครุภัณฑ์ | ครุภัณฑ์สำนักงาน | จัดซื้อชั้นวางโทรทัศน์ (TV) | 10,000 | 10,000 | 10,000 | 10,000 | 10,000 | กองการศึกษา ฯ/ ศพด. ใน สังกัด |

บัญชีครุภัณฑ์

แผนพัฒนาท้องถิ่น (พ.ศ. 2566 - 2570)

องค์การบริหารส่วนตำบลไพรขลา อำเภอชุมพลบุรี จังหวัดสุรินทร์

ก. ยุทธศาสตร์จังหวัดสุรินทร์ที่ 4 ยกระดับคุณภาพชีวิตของประชาชน

ข. ยุทธศาสตร์การพัฒนาขององค์กรปกครองส่วนท้องถิ่นในเขตจังหวัดสุรินทร์ ย.7 ด้านการพัฒนาองค์กร

ยุทธศาสตร์ที่ 7 ยุทธศาสตร์ การพัฒนาด้านการเมืองการบริหาร

1.1 แผนงานบริหารทั่วไป

แนวทางการพัฒนา จัดกิจกรรม ฝึกอบรม ศึกษาดูงาน ประชาคม ธารรงค์ ประชาสัมพันธ์ จัดหา จัดซื้อ ปรับปรุง

| ที่ | แผนงาน | หมวด | ประเภท | เป้าหมาย (ผลผลิตของครุภัณฑ์) | งบประมาณ | | | | | หน่วยงานที่ รับผิดชอบ |
|-----|--------------------|----------|-----------------------------|--|---------------|---------------|---------------|---------------|---------------|--|
| | | | | | 2566 (บาท) | 2567 (บาท) | 2568 (บาท) | 2569 (บาท) | 2570 (บาท) | |
| 1 | แผนงานบริหารทั่วไป | ครุภัณฑ์ | ครุภัณฑ์งานบ้านงานครัว | จัดซื้อเครื่องตัดหญ้า | 25,000 | 25,000 | 25,000 | 25,000 | 25,000 | สำนักปลัด |
| 2 | แผนงานบริหารทั่วไป | ครุภัณฑ์ | ครุภัณฑ์สำนักงาน | เพื่อจัดซื้อเครื่องปรับอากาศ | 500,000 | 500,000 | 500,000 | 500,000 | 500,000 | - สำนักปลัด - กองคลัง - กองช่าง |
| 3 | แผนงานบริหารทั่วไป | ครุภัณฑ์ | ครุภัณฑ์โฆษณาและเผยแพร่ | จัดซื้อกล้องถ่ายภาพนิ่งระบบดิจิทัล | 30,000 | 30,000 | 30,000 | 30,000 | 30,000 | - สำนักปลัด - กองคลัง - กองช่าง - กองการศึกษาฯ |
| 4 | แผนงานบริหารทั่วไป | ครุภัณฑ์ | ครุภัณฑ์โฆษณาและเผยแพร่ | จัดซื้อจอร์บภาพ ชนิดมอเตอร์ไฟฟ้า จำนวน 1 จอ | 60,000 | 60,000 | 60,000 | 60,000 | 60,000 | สำนักปลัด |
| 5 | แผนงานบริหารทั่วไป | ครุภัณฑ์ | ครุภัณฑ์ไฟฟ้าและวิทยุ | จัดซื้อเครื่องขยายเสียงเคลื่อนที่แบบลากจูง | 30,000 | 30,000 | 30,000 | 30,000 | 30,000 | สำนักปลัด |
| 6 | แผนงานบริหารทั่วไป | ครุภัณฑ์ | ครุภัณฑ์ก่อสร้าง | จัดซื้อล้อยักระยะทาง | 5,000 | 5,000 | 5,000 | 5,000 | 5,000 | กองช่าง |
| 7 | แผนงานบริหารทั่วไป | ครุภัณฑ์ | ครุภัณฑ์ก่อสร้าง | จัดซื้อเครื่องตัดถนน | 33,000 | 33,000 | 33,000 | 33,000 | 33,000 | กองช่าง |
| 8 | แผนงานบริหารทั่วไป | ครุภัณฑ์ | ครุภัณฑ์ก่อสร้าง | จัดซื้อเครื่องตบดิน | 21,000 | 21,000 | 21,000 | 21,000 | 21,000 | กองช่าง |
| 9 | แผนงานบริหารทั่วไป | ครุภัณฑ์ | ครุภัณฑ์ก่อสร้าง | จัดซื้อเสาไฟฟ้า | 615,000 | 615,000 | 615,000 | 615,000 | 615,000 | กองช่าง |
| 10 | แผนงานบริหารทั่วไป | ครุภัณฑ์ | ครุภัณฑ์สำรวจ | จัดซื้อไม้สตีฟ ขนาด 4 เมตร | 3,500 | 3,500 | 3,500 | 3,500 | 3,500 | กองช่าง |
| 11 | แผนงานบริหารทั่วไป | ครุภัณฑ์ | ครุภัณฑ์โฆษณาและ เผยแพร่ | จัดซื้อกล้องถ่ายภาพนิ่งระบบดิจิทัล | 30,000 | 30,000 | 30,000 | 30,000 | 30,000 | กองช่าง |

| | | | | | | | | | | |
|----|--------------------|----------|------------------------------|--|---------|---------|---------|---------|---------|--|
| 12 | แผนงานบริหารทั่วไป | ครุภัณฑ์ | ครุภัณฑ์ยานพาหนะ และขนส่ง | จัดซื้อรถจักรยานยนต์ ขนาด 120 ซีซี | 120,000 | 120,000 | 120,000 | 120,000 | 120,000 | - กongsang - สำนักปลัด |
| 13 | แผนงานบริหารทั่วไป | ครุภัณฑ์ | ครุภัณฑ์โฆษณาและ เผยแพร่ | จัดซื้อจอโทรทัศน์ | 15,000 | 15,000 | 15,000 | 15,000 | 15,000 | สำนักปลัด |
| 14 | แผนงานบริหารทั่วไป | ครุภัณฑ์ | ครุภัณฑ์สำนักงาน | จัดซื้อเครื่องถ่ายเอกสาร | 300,000 | 300,000 | 300,000 | 300,000 | 300,000 | กองคลัง |
| 15 | แผนงานบริหารทั่วไป | ครุภัณฑ์ | ครุภัณฑ์คอมพิวเตอร์ | จัดซื้อเครื่องคอมพิวเตอร์ | 300,000 | 300,000 | 300,000 | 300,000 | 300,000 | - สำนักปลัด - กองคลัง - กongsang |
| 16 | แผนงานบริหารทั่วไป | ครุภัณฑ์ | ครุภัณฑ์คอมพิวเตอร์ | จัดซื้อ เครื่องสำรองไฟฟ้า | 50,000 | 50,000 | 50,000 | 50,000 | 50,000 | - สำนักปลัด - กองคลัง - กongsang |
| 17 | แผนงานบริหารทั่วไป | ครุภัณฑ์ | ครุภัณฑ์คอมพิวเตอร์ | จัดซื้อเครื่องปริ้นเตอร์ | 200,000 | 200,000 | 200,000 | 200,000 | 200,000 | - สำนักปลัด - กองคลัง - กongsang |
| 18 | แผนงานบริหารทั่วไป | ครุภัณฑ์ | ครุภัณฑ์สำนักงาน | เพื่อจัดซื้อเก้าอี้สำนักงาน | 50,000 | 50,000 | 50,000 | 50,000 | 50,000 | - สำนักปลัด - กองคลัง - กongsang |
| 19 | แผนงานบริหารทั่วไป | ครุภัณฑ์ | ครุภัณฑ์สำนักงาน | เพื่อจัดซื้อโต๊ะสำนักงาน | 100,000 | 100,000 | 100,000 | 100,000 | 100,000 | - สำนักปลัด - กองคลัง - กongsang |
| 20 | แผนงานบริหารทั่วไป | ครุภัณฑ์ | ครุภัณฑ์ไฟฟ้าและวิทยุ | จัดซื้อเครื่องขยายเสียงเคลื่อนที่แบบ ลากจูง | 30,000 | 30,000 | 30,000 | 30,000 | 30,000 | - สำนักปลัด - กองคลัง - กongsang |
| 21 | แผนงานบริหารทั่วไป | ครุภัณฑ์ | ครุภัณฑ์คอมพิวเตอร์ | จัดซื้อกล้องวงจรปิด (CCTV) และ อุปกรณ์ พร้อมติดตั้ง | 100,000 | 100,000 | 100,000 | 100,000 | 100,000 | - สำนักปลัด - กองคลัง - กongsang |
| 22 | แผนงานบริหารทั่วไป | ครุภัณฑ์ | ครุภัณฑ์ก่อสร้าง | จัดซื้อเครื่องขุดหลุมเจาะดิน | 25,000 | 25,000 | - | - | - | - สำนักปลัด - กongsang |

ส่วนที่ ๔ การติดตามและประเมินผล

๔.๑ การติดตามและประเมินผลยุทธศาสตร์

เนื่องด้วย พระราชบัญญัติสภาพัฒนาการและองค์การบริหารส่วนตำบล พ.ศ.๒๕๓๗ แก้ไขเพิ่มเติมถึงฉบับที่ ๓ (ฉบับที่ ๓) พ.ศ. ๒๕๖๒ มาตรา ๖๙/๑ พระราชบัญญัติกำหนดแผนและขั้นตอนการกระจายอำนาจให้แก่ องค์การปกครองส่วนท้องถิ่น พ.ศ. ๒๕๔๒ หมวด ๒ มาตรา ๑๖ (๑) ระเบียบกระทรวงมหาดไทย ว่าด้วยการจัดทำ แผนพัฒนาขององค์การปกครองส่วนท้องถิ่น พ.ศ. ๒๕๔๘ และที่แก้ไขเพิ่มเติมถึง (ฉบับที่ ๓) พ.ศ. ๒๕๖๑ ได้ กำหนดให้องค์การปกครองส่วนท้องถิ่นมีอำนาจและหน้าที่ในการจัดทำแผนพัฒนาท้องถิ่น เพื่อใช้เป็นกรอบในการ จัดทำงบประมาณรายจ่ายประจำปีงบประมาณรายจ่ายเพิ่มเติม และงบประมาณจากเงินสะสมในช่วงของแผนนั้น รวมทั้งวางแนวทางเพื่อให้มีการปฏิบัติให้บรรลุวัตถุประสงค์ตามโครงการพัฒนาที่กำหนดไว้ในแผนพัฒนาท้องถิ่น ซึ่งแผนพัฒนาท้องถิ่นหมายความว่า แผนพัฒนาขององค์การปกครองส่วนท้องถิ่น ที่กำหนดวิสัยทัศน์ ประเด็น ยุทธศาสตร์ เป้าประสงค์ ตัวชี้วัด ค่าเป้าหมาย และกลยุทธ์ โดยสอดคล้องกับแผนพัฒนาจังหวัด ยุทธศาสตร์การ พัฒนาขององค์การปกครองส่วนท้องถิ่นในเขตจังหวัด แผนพัฒนาอำเภอแผนพัฒนาตำบล แผนพัฒนาหมู่บ้านหรือ แผนชุมชน อันมีลักษณะเป็นการกำหนดรายละเอียดแผนงานโครงการพัฒนา ที่จัดทำขึ้นสำหรับปีงบประมาณแต่ ละปี ซึ่งมีความต่อเนื่องและเป็นแผนก้าวหน้าและให้หมายความรวมถึงการเพิ่มเติมหรือเปลี่ยนแปลงแผนพัฒนา ท้องถิ่นจึงมีการกำหนดยุทธศาสตร์การพัฒนาขององค์การปกครองส่วนท้องถิ่นในเขตจังหวัดขึ้น ตามกระบวนการ พิจารณาจากประชาคมท้องถิ่นระดับจังหวัด ร่วมกับคณะกรรมการพัฒนาองค์การบริหารส่วนจังหวัด คณะกรรมการประสานแผนพัฒนาท้องถิ่นระดับจังหวัด ผู้แทนองค์การปกครองส่วนท้องถิ่นในเขตจังหวัด ร่วมกัน จัดทำ ทบทวน หรือเปลี่ยนแปลงยุทธศาสตร์การพัฒนาขององค์การปกครองส่วนท้องถิ่นในเขตจังหวัด เพื่อให้การ จัดทำแผนพัฒนาขององค์การปกครองส่วนท้องถิ่นเกิดประสิทธิภาพ ประสิทธิผล โดยนำยุทธศาสตร์การพัฒนาของ องค์การปกครองส่วนท้องถิ่นในเขตจังหวัดไปใช้เป็นแนวทางในการจัดทำแผนพัฒนาท้องถิ่นของตนเองได้ต่อไป และ เพื่อให้สามารถบูรณาการกับแผนพัฒนาจังหวัด แผนปฏิบัติราชการประจำปีของจังหวัดและตอบสนองความ ต้องการของประชาชนอันจะนำไปสู่การจัดทำงบประมาณ ที่มีประสิทธิภาพในท้องถิ่นได้อย่างแท้จริง เป็นเครื่องมือ ในการพัฒนาท้องถิ่นให้เข้มแข็ง เกิดประโยชน์สูงสุดต่อประชาชนในท้องถิ่น

ดังนั้น องค์การปกครองส่วนท้องถิ่น จึงต้องกำหนดยุทธศาสตร์การพัฒนาขององค์การปกครองส่วนท้องถิ่น ให้สอดคล้องยุทธศาสตร์การพัฒนาขององค์การปกครองส่วนท้องถิ่นในเขตจังหวัด เพื่อนำไปสู่การ บูรณาการ ร่วมกัน ให้เกิดความสอดคล้องกับแผนพัฒนาจังหวัด สามารถเชื่อมโยงไปสู่แผนพัฒนากลุ่มจังหวัด แผนพัฒนาภาค แผนพัฒนาเศรษฐกิจและสังคมแห่งชาติ ฉบับที่ ๑๒ แผนยุทธศาสตร์ชาติ ๒๐ ปี ไทยแลนด์ ๔.๐ และในการจัดทำ แผนพัฒนาท้องถิ่น (พ.ศ. ๒๕๖๖ –๒๕๗๐) จะต้องมีการติดตามและประเมินผลยุทธศาสตร์ตามระเบียบ กระทรวงมหาดไทย ว่าด้วยการจัดทำแผนขององค์การปกครองส่วนท้องถิ่น พ.ศ. ๒๕๔๘ และที่แก้ไขเพิ่มเติมถึง (ฉบับที่ ๓) พ.ศ. ๒๕๖๑ โดยคณะกรรมการติดตามและประเมินผลแผนพัฒนาท้องถิ่น จะต้องดำเนินการติดตาม และประเมินผลยุทธศาสตร์ซึ่งเป็นส่วนหนึ่งของการติดตามและประเมินผลแผนพัฒนาแผนพัฒนาท้องถิ่น โดยใช้ เครื่องมือในการติดตามและประเมินผลยุทธศาสตร์ ดังนี้

แนวทางการพิจารณาการติดตามและประเมินผลยุทธศาสตร์แผนพัฒนาท้องถิ่น (พ.ศ. ๒๕๖๖-๒๕๗๐)

| ลำดับ ที่ | ประเด็นการพิจารณา | คะแนนเต็ม |
|-----------------|---|------------|
| ๑ | ยุทธศาสตร์ชาติ ๒๐ ปี (พ.ศ.๒๕๖๑-๒๕๘๐) | ๑๐ |
| ๒ | ประเด็นการพัฒนาเศรษฐกิจและสังคมแห่งชาติฉบับที่ ๑๓ (พ.ศ.๒๕๖๖-๒๕๗๐) | ๑๐ |
| ๓ | ยุทธศาสตร์ภาคตะวันออกเฉียงเหนือ (พ.ศ.๒๕๖๖-๒๕๗๐) | ๑๐ |
| ๔ | ยุทธศาสตร์กลุ่มจังหวัดภาคตะวันออกเฉียงเหนือตอนล่าง ๑ | ๑๐ |
| ๕ | ยุทธศาสตร์จังหวัดสุรินทร์ ระยะ ๕ ปี (พ.ศ.๒๕๖๖-๒๕๗๐) | ๑๐ |
| ๖ | ยุทธศาสตร์การพัฒนาของ อปท. ในเขตจังหวัด (พ.ศ.๒๕๖๖-๒๕๗๐) | ๑๐ |
| ๗ | ไทยแลนด์ ๔.๐ | ๑๐ |
| ๘ | ยุทธศาสตร์การพัฒนาขององค์กรปกครองส่วนท้องถิ่น | ๑๐ |
| ๙ | วิสัยทัศน์ | ๕ |
| ๑๐ | แนวทางการพัฒนา | ๕ |
| ๑๑ | เป้าประสงค์ | ๕ |
| ๑๒ | ตัวชี้วัด | ๕ |
| ๑๓ | ค่าเป้าหมาย | ๕ |
| ๑๔ | กลยุทธ์ | ๕ |
| คะแนนรวม | | ๑๑๐ |

๔.๒ การติดตามและประเมินผลโครงการ

สำหรับการติดตามและประเมินผลโครงการ เป็นการติดตามและประเมินผลโครงการในแผนพัฒนา
ท้องถิ่น (พ.ศ. ๒๕๖๖ – ๒๕๗๐) โดยใช้เครื่องมือในการติดตามและประเมินผลโครงการ ดังนี้

๑. แนวทางการพิจารณาการติดตามและประเมินผลโครงการในแผนพัฒนาท้องถิ่น (พ.ศ.๒๕๖๖-๒๕๗๐)

| ลำดับ ที่ | ประเด็นการพิจารณา | คะแนน เต็ม |
|-----------------|--|---------------|
| ๑ | โครงการ ครุภัณฑ์ เพื่อบริการสาธารณะและกิจกรรมสาธารณะที่สามารถดำเนินการได้ ตามอำนาจหน้าที่พระราชบัญญัติสภาตำบลและองค์การบริหารส่วนตำบล พ.ศ.๒๕๓๗ แก้ไขเพิ่มเติมถึงฉบับที่ ๓ ถึง (ฉบับที่ ๗) พ.ศ. ๒๕๖๒ | ๑๐ |
| ๒ | โครงการฯ ที่สามารถดำเนินการได้ตามอำนาจหน้าที่พระราชบัญญัติกำหนดแผนและ ขั้นตอนการกระจายอำนาจให้แก่องค์กรปกครองส่วนท้องถิ่น พ.ศ. ๒๕๔๒ | ๑๐ |
| ๓ | โครงการฯ ที่สามารถดำเนินการได้ตามอำนาจหน้าที่ประกาศคณะกรรมการกระจาย อำนาจให้แก่องค์กรปกครองส่วนท้องถิ่น เรื่องการกระจายอำนาจให้แก่องค์กรปกครอง ส่วนท้องถิ่น พ.ศ. ๒๕๔๓ ลงวันที่ ๒ ธันวาคม ๒๕๕๓ | ๑๐ |
| ๔ | โครงการฯ ถูกบรรจุตรงแผนงานตามรูปแบบจำแนกประเภทรายรับ-จ่าย งบประมาณ รายจ่ายประจำปีขององค์กรปกครองส่วนท้องถิ่น | ๑๐ |
| ๕ | โครงการฯ มีการประมาณการราคาถูกต้องตามหลักวิธีการงบประมาณ สอดคล้องตาม เป้าหมายของโครงการหลักของราคากลางตามพระราชบัญญัติการจัดซื้อจัดจ้างและการ บริหารพัสดุภาครัฐ พ.ศ. ๒๕๖๐ | ๑๐ |
| ๖ | โครงการฯ มีการประมาณการราคาถูกต้องตามหลักวิธีการงบประมาณ การประมาณ ราคาสอดคล้องตามเป้าหมายของโครงการ ถูกต้องตามหลักวิชาการทางช่าง หลักของ ราคากลางตามพระราชบัญญัติการจัดซื้อจัดจ้างและการบริหารพัสดุภาครัฐ พ.ศ. ๒๕๖๐ | ๑๐ |
| ๗ | โครงการฯ มีความโปร่งใสในการกำหนดราคากลางและตรวจสอบได้ในเชิงประจักษ์ | ๑๐ |
| ๘ | โครงการเงินอุดหนุนเป็นไปตามระเบียบกระทรวงมหาดไทยว่าด้วยเงินอุดหนุนขององค์กร ปกครองส่วนท้องถิ่น พ.ศ. ๒๕๕๙ และที่แก้ไขเพิ่มเติม (ฉบับที่ ๒) พ.ศ. ๒๕๖๓ | ๑๐ |
| ๙ | โครงการฯ ผ่านความเห็นชอบจากประชาคมท้องถิ่น | ๑๐ |
| ๑๐ | โครงการฯ ผ่านคณะกรรมการสนับสนุนการจัดทำแผนพัฒนา คณะกรรมการพัฒนา สภาท้องถิ่น | ๑๐ |
| คะแนนรวม | | ๑๐๐ |

๒. การติดตามและประเมินผลการดำเนินงาน

การวางแผนพัฒนาท้องถิ่น (พ.ศ. ๒๕๖๖ - ๒๕๗๐)

ได้กำหนดโครงการที่จะดำเนินการตามแผนพัฒนาท้องถิ่น (พ.ศ. ๒๕๖๖ - ๒๕๗๐) ดังนี้

| ยุทธศาสตร์ของ อปท. | ๒๕๖๖ | | ๒๕๖๗ | | ๒๕๖๘ | | ๒๕๖๙ | | ๒๕๗๐ | |
|---|-------|----------|-------|----------|-------|----------|-------|----------|-------|----------|
| | จำนวน | งบประมาณ | จำนวน | งบประมาณ | จำนวน | งบประมาณ | จำนวน | งบประมาณ | จำนวน | งบประมาณ |
| ๑. การพัฒนาด้าน โครงสร้างพื้นฐาน | | | | | | | | | | |
| ๒. ด้านการพัฒนา คนและสังคม | | | | | | | | | | |
| ๓. การพัฒนาด้าน สาธารณสุข | | | | | | | | | | |
| ๔. การพัฒนาด้าน การศึกษาศาสนา และวัฒนธรรม | | | | | | | | | | |
| ๕. การพัฒนาด้าน เศรษฐกิจ | | | | | | | | | | |
| ๖. การพัฒนาด้าน ทรัพยากรธรรมชาติ และสิ่งแวดล้อม | | | | | | | | | | |
| ๗. การดำเนินงาน ด้านการเมืองการ บริหาร | | | | | | | | | | |
| รวม | | | | | | | | | | |

| สรุปรายงานผลการดำเนินการ ประจำปีงบประมาณ พ.ศ. | | | | | | |
|--|--|---------|----------|--|---|---|
| ลำดับ ที่ | รายการ | โครงการ | งบประมาณ | โครงการที่สามารถดำเนินการได้ (..... โครงการ) | | |
| | | | | คิดเป็นร้อยละ ของแผนพัฒนา ท้องถิ่น | คิดเป็นร้อยละ ของแผนการ ดำเนินงาน | คิดเป็นร้อยละ ของข้อบัญญัติ+ เงินสะสม |
| ๑ | บรรจุในแผนพัฒนาท้องถิ่น | | | | | |
| ๒ | ตั้งในข้อบัญญัติงบประมาณ | | | | | |
| ๓ | จากเงินสะสม | | | | | |
| ๔ | จัดทำแผนการดำเนินงาน - ข้อบัญญัติ = + - เงินสะสม = | | | | | |
| ๕ | สามารถดำเนินการได้ - ข้อบัญญัติ = + - เงินสะสม = | | | | | |

๔.๓ สรุปผลการพัฒนาท้องถิ่น จากแผนพัฒนาท้องถิ่น (พ.ศ. ๒๕๖๑ - ๒๕๖๕)

| สรุปรายงานผลการดำเนินการ ประจำปีงบประมาณ พ.ศ. 2561 | | | | | | |
|--|---|---------|------------|---|---|---|
| ลำดับ ที่ | รายการ | โครงการ | งบประมาณ | โครงการที่สามารถดำเนินการได้ (91 โครงการ) | | |
| | | | | คิดเป็นร้อยละ ของแผนพัฒนา ท้องถิ่น | คิดเป็นร้อยละ ของแผนการ ดำเนินงาน | คิดเป็นร้อยละ ของข้อบัญญัติ+ เงินสะสม |
| 1 | บรรจุในแผนพัฒนาท้องถิ่น (พ.ศ.๒๕๖๑ - ๒๕๖๕) - ปีงบประมาณ พ.ศ.๒๕๖๑ | 286 | 37,725,555 | 31.82 | 89.77 | 91.00 |
| 2 | ตั้งในข้อบัญญัติงบประมาณ | 88 | 32,572,035 | | | |
| 3 | จากเงินสะสม | 12 | 6,164,000 | | | |
| 4 | จัดทำแผนการดำเนินงาน - ข้อบัญญัติ = 88+ - เงินสะสม = 12 | 100 | 38,736,035 | | | |
| 5 | สามารถดำเนินการได้ - ข้อบัญญัติ = 79 - เงินสะสม = 12 | 91 | 34,120,624 | | | |

| สรุปรายงานผลการดำเนินการ ประจำปีงบประมาณ พ.ศ. 2562 | | | | | | |
|--|---|---------|------------|---|---|---|
| ลำดับ ที่ | รายการ | โครงการ | งบประมาณ | โครงการที่สามารถดำเนินการได้ (79 โครงการ) | | |
| | | | | คิดเป็นร้อยละ ของแผนพัฒนา ท้องถิ่น | คิดเป็นร้อยละ ของแผนการ ดำเนินงาน | คิดเป็นร้อยละ ของข้อบัญญัติ+ เงินสะสม |
| 1 | บรรจุในแผนพัฒนาท้องถิ่น (พ.ศ.๒๕๖๑ - ๒๕๖๕) - ปีงบประมาณ พ.ศ.๒๕๖๒ | 263 | 63,093,143 | 30.04 | 87.77 | 87.77 |
| 2 | ตั้งในข้อบัญญัติงบประมาณ | 90 | 39,511,753 | | | |
| 3 | จากเงินสะสม | 0 | 0 | | | |
| 4 | จัดทำแผนการดำเนินงาน - ข้อบัญญัติ = 90 + - เงินสะสม = 0 | 90 | 39,511,753 | | | |
| 5 | สามารถดำเนินการได้ - ข้อบัญญัติ = 79 + - เงินสะสม = 0 | 79 | 35,626,226 | | | |

| สรุปรายงานผลการดำเนินการ ประจำปีงบประมาณ พ.ศ. 2563 | | | | | | |
|--|---|---------|------------|---|---|---|
| ลำดับ ที่ | รายการ | โครงการ | งบประมาณ | โครงการที่สามารถดำเนินการได้ (73 โครงการ) | | |
| | | | | คิดเป็นร้อยละ ของแผนพัฒนา ท้องถิ่น | คิดเป็นร้อยละ ของแผนการ ดำเนินงาน | คิดเป็นร้อยละ ของข้อบัญญัติ+ เงินสะสม |
| 1 | บรรจุในแผนพัฒนาท้องถิ่น (พ.ศ.๒๕๖๑ - ๒๕๖๕) - ปีงบประมาณ พ.ศ.๒๕๖๓ | 263 | 63,093,143 | 27.75 | 53.67 | 53.67 |
| 2 | ตั้งในข้อบัญญัติงบประมาณ | 117 | 30,777,652 | | | |
| 3 | จากเงินสะสม | 19 | 11,636,000 | | | |
| 4 | จัดทำแผนการดำเนินงาน - ข้อบัญญัติ = 117 + - เงินสะสม = 19 | 136 | 31,532,062 | | | |
| 5 | สามารถดำเนินการได้ - ข้อบัญญัติ = 117 + - เงินสะสม = 19 | 73 | 23,512,355 | | | |

| สรุปรายงานผลการดำเนินการ ประจำปีงบประมาณ พ.ศ. 2564 | | | | | | |
|--|---|---------|------------|---|---|---|
| ลำดับ ที่ | รายการ | โครงการ | งบประมาณ | โครงการที่สามารถดำเนินการได้ (52 โครงการ) | | |
| | | | | คิดเป็นร้อยละ ของแผนพัฒนา ท้องถิ่น | คิดเป็นร้อยละ ของแผนการ ดำเนินงาน | คิดเป็นร้อยละ ของข้อบัญญัติ+ เงินสะสม |
| 1 | บรรจุในแผนพัฒนาท้องถิ่น (พ.ศ.๒๕๖๑ - ๒๕๖๕) - ปีงบประมาณ พ.ศ.๒๕๖๔ | 263 | 63,093,143 | 19.77 | 65.82 | 65.82 |
| 2 | ตั้งในข้อบัญญัติงบประมาณ | 79 | 23,833,536 | | | |
| 3 | จากเงินสะสม | 0 | 0 | | | |
| 4 | จัดทำแผนการดำเนินงาน - ข้อบัญญัติ = 79 + - เงินสะสม = 0 | 79 | 23,833,536 | | | |
| 5 | สามารถดำเนินการได้ - ข้อบัญญัติ = 52 + - เงินสะสม = 0 | 52 | 15,864,548 | | | |

๔.๔ ข้อเสนอแนะในการจัดทำแผนพัฒนาท้องถิ่นใน

(๑) ผลกระทบนำไปสู่นาคต

(๑.๑) ปัญหาสาธารณสุขต่างๆ ที่เกิดขึ้นในองค์กรปกครองส่วนท้องถิ่น อันได้แก่ ภัยแล้ง วาตะภัย น้ำท่วม อัคคีภัย ที่เกิดขึ้นและส่งผลกระทบต่อประชาชนในพื้นที่ เกิดความเสียหายทั้งชีวิตและทรัพย์สิน แนวทางการแก้ไข คือพิจารณาวางแผนการดำเนินการป้องกัน ก่อนเกิดเหตุ ระหว่างเกิดเหตุ หลังเกิดเหตุ บรรจุแผนงาน โครงการ กิจกรรม การให้ความช่วยเหลือต่างๆ จัดตั้งศูนย์ช่วยเหลือประชาชนขององค์กรปกครองส่วนท้องถิ่น เพื่อสามารถดำเนินการได้ทัน่วงที

(๑.๒) ปัญหาโรคระบาดที่เกิดจากคน เกิดจากสัตว์ ที่ส่งผลกระทบต่อชีวิตประชาชน และสัตว์ต่างๆ ในตำบล ซึ่งได้แก่ โรคติดเชื้อไวรัสโคโรนา ๒๐๑๙ (COVID-๑๙) โรคโรคไข้หวัดใหญ่ ไข้หวัดนก โรค

มือ เท้า ปาก ที่เกิดขึ้นกับเด็กๆโรคพิษสุนัขบ้า แนวทางการแก้ไขปัญหาคือ ฝึกอบรม ประชาสัมพันธ์ วรรณคดีการป้องกัน ลงพื้นที่ระงับการเกิดโรคระบาด การทำลาย การรักษา

(๑.๓) ปัญหาประชาชนมีรายได้น้อย การศึกษาต่ำ ประชาชนในตำบลยังมีคนรายได้น้อย มีหนี้สินเยอะ ไม่เพียงพอในการดำรงชีวิต ค่าครองชีพสูง แนวทางการแก้ไขปัญหาคือให้ความรู้เกี่ยวกับการประกอบอาชีพ สาธิตการประกอบอาชีพ ช่วยเหลือประชาชนซ่อมแซมบ้านคนจน ผู้มีรายได้น้อย ส่งเสริมด้านการศึกษา โดยการจัดบริการสาธารณสุขด้านการศึกษา การจัดตั้งศูนย์พัฒนาเด็กเล็ก สนับสนุนกิจกรรมต่างๆ ให้กับเด็กนักเรียน จ้างเด็กนักเรียนในช่วงปิดภาคเรียนเพื่อมีรายได้

(๑.๔) ปัญหายาเสพติดในตำบล ในพื้นที่ที่ยังไม่พบว่ามีการค้ายาเสพติด และยังไม่พบรายงานว่ามีผู้ติดยาเสพติด แต่เพื่อเป็นการป้องกัน มีแนวทางการป้องกัน โดยการลงพื้นที่ค้นหา การรณรงค์ป้องกัน การให้ความรู้กับประชาชนได้ทราบถึงโทษของยาเสพติด

(๑.๕) ปัญหาการสัญจรไปมาของประชาชนในตำบล เนื่องจาก ในตำบลด้านโครงสร้างพื้นฐาน เส้นทางคมนาคมบางหมู่บ้านยังเป็น ถนนดิน ถนนลูกรัง ช่วงฤดูฝนถนนลื่น เป็นหลุมเป็นบ่อ เกิดปัญหาในการสัญจรไปมาของประชาชน เสี่ยงต่อการเกิดอุบัติเหตุ การคมนาคมล่าช้า แนวทางการแก้ไข จัดทำแผนงาน โครงการก่อสร้างถนนในเส้นทางสำคัญ พิจารณาเสนอสนับสนุนจากหน่วยงานอื่น

(๒) ข้อสังเกต ข้อเสนอแนะ ผลจากการพัฒนา

(๒.๑) **ข้อสังเกต** จากการสำรวจข้อมูล การลงพื้นที่ในตำบล จะเห็นว่าประชาชนยังมีปัญหาที่จะต้องดำเนินการแก้ไขอยู่มาก ดังนี้ ด้านการศึกษา สาธารณสุข ความมั่งคั่งปลอดภัยในชีวิตและทรัพย์สิน การศาสนา ศิลปวัฒนธรรม ประเพณี กีฬา สถานที่ผ่อนหย่อนใจ สวัสดิการสังคม การเกษตร เศรษฐกิจ อุตสาหกรรม การพัฒนาอาชีพ เส้นทางคมนาคมขนส่ง ไฟฟ้า/น้ำประปา /แหล่งน้ำเพื่ออุปโภค -บริโภค ด้านทรัพยากรและสิ่งแวดล้อม ชยะมูลฝอยและสิ่งปฏิกูล จากปัญหาด้านต่างๆ ประชาชนไม่สามารถแก้ไขปัญหาเองได้จึงต้องเสนอให้องค์กรปกครองส่วนท้องถิ่นแก้ไข ทำให้มีการเสนอโครงการเข้ามาเป็นจำนวนมาก ซึ่งงบประมาณขององค์กรปกครองส่วนท้องถิ่นนั้นมีจำกัดไม่เพียงพอต่อการจัดการได้

(๒.๒) **ข้อเสนอแนะ** จากข้อสังเกตดังกล่าว มีข้อเสนอแนะในการแก้ไขปัญหาต่างๆ ดังนี้ ปัญหาต่างๆ ที่ถูกเสนอมายังองค์กรปกครองส่วนท้องถิ่น นั้น ควรนำมาพิจารณาจัดลำดับความสำคัญโดยประชาคมท้องถิ่น ซึ่งมีหลายภาคส่วน ประกอบไปด้วย คณะกรรมการพัฒนาขององค์กรปกครองส่วนท้องถิ่น สมาชิกสภาท้องถิ่น ผู้นำหมู่บ้าน ตัวแทนส่วนราชการ รัฐวิสาหกิจ หน่วยงานที่เกี่ยวข้อง ประชาชนทั่วไป ร่วมกันพิจารณาจัดลำดับความสำคัญของโครงการ และพิจารณาบรรจุเข้าแผนพัฒนาท้องถิ่นต่อไป กรณีโครงการที่เกินศักยภาพที่ให้องค์กรปกครองส่วนท้องถิ่นเสนอขอรับการสนับสนุนจากหน่วยงานอื่น

(๒.๓) **ผลจากการพัฒนา** จากการพัฒนาที่ผ่านมาพบว่าองค์กรปกครองส่วนท้องถิ่นได้แก้ไขปัญหให้กับประชาชนได้ในหลายเรื่อง และครอบคลุมทุกด้าน มีผลการประเมินอยู่ในเกณฑ์ที่ดี ประชาชนมีความพึงพอใจ แต่ก็ยังมีปัญหาที่จะต้องแก้ไขต่อไป ไม่ว่าจะเป็นด้านสิ่งแวดล้อมที่ยังมีการเผาหญ้า อ้อย ตอข้าวในช่วงเวลาเก็บเกี่ยว การเลี้ยงสัตว์ วัว ควายหมูที่ส่งกลิ่นเหม็นรำคาญ การพนันที่ยังมีในพื้นที่ เส้นทางคมนาคมยังไม่ครบ ผลจากการพัฒนาขององค์กรปกครองส่วนท้องถิ่นในปีที่ผ่านมา สรุปได้ดังนี้

๑. ๑ ยุทธศาสตร์การพัฒนาด้านโครงสร้างพื้นฐาน

| ลำดับที่ | โครงการ | งบประมาณที่ดำเนินการ |
|----------|--|----------------------|
| ๑ | โครงการก่อสร้างถนนคอนกรีตเสริมเหล็ก หมู่ที่ ๑ | ๑๙๓,๐๐๐ |
| ๒ | โครงการวางท่อระบายน้ำพร้อมบ่อพัก หมู่ที่ ๒ | ๑๙๙,๐๐๐ |
| ๓ | โครงการก่อสร้างถนนคอนกรีตเสริมเหล็ก หมู่ที่ ๓ | ๑๙๘๕๐๐ |
| ๔ | โครงการก่อสร้างรางระบายน้ำรูปตัวยู พร้อมฝาบปิด หมู่ที่ ๔ | ๑๙๙,๐๐๐ |

| | | |
|--|--|------------------|
| ๕ | โครงการก่อสร้างถนนคอนกรีตเสริมเหล็ก หมู่ที่ ๕ | ๑๙๙,๐๐๐ |
| ๖ | โครงการก่อสร้างถนนคอนกรีตเสริมเหล็ก หมู่ที่ ๖ | ๑๙๙,๐๐๐ |
| ๗ | โครงการก่อสร้างถนนคอนกรีตเสริมเหล็ก หมู่ที่ ๗ | ๑๙๙,๕๐๐ |
| ๘ | โครงการก่อสร้างถนนคอนกรีตเสริมเหล็ก หมู่ที่ ๘ | ๒๑๖,๐๐๐ |
| ๙ | โครงการก่อสร้างถนนคอนกรีตเสริมเหล็ก หมู่ที่ ๙ | ๒๕๒,๐๐๐ |
| ๑๐ | โครงการก่อสร้างถนนคอนกรีตเสริมเหล็ก หมู่ที่ ๑๐ | ๑๙๙,๕๐๐ |
| ๑๑ | โครงการก่อสร้างถนนคอนกรีตเสริมเหล็ก หมู่ที่ ๑๑ | ๑๙๙,๐๐๐ |
| ๑๒ | โครงการก่อสร้างถนน คสล. ทางเข้า-ออก ศูนย์พัฒนาเด็กเล็กบ้านไพรขลา | ๙๙,๐๐๐ |
| งบประมาณที่เบิกจ่ายปีที่ผ่านมา (พ.ศ.๒๕๖๔) | | ๒,๓๓๙,๕๐๐ |

๒. ด้านการพัฒนาคนและสังคม

| ลำดับที่ | โครงการ | งบประมาณ ที่ดำเนินการ |
|--|---|--------------------------|
| ๑ | เงินสมทบกองทุนบำเหน็จบำนาญข้าราชการส่วนท้องถิ่น (กบท.) | ๓๘๖,๕๐๐ |
| ๒ | เงินกองทุนหลักประกันสุขภาพระดับตำบลเงินกองทุนหลักประกันสุขภาพระดับ ตำบล | ๑๑๐,๐๐๐ |
| ๓ | โครงการให้ความรู้และป้องกันการเกิดอัคคีภัย | ๒๐,๐๐๐ |
| ๔ | เบี้ยยังชีพผู้สูงอายุ | ๙,๒๒๒,๐๐๐ |
| ๕ | เบี้ยยังชีพคนพิการ | ๓,๓๖๐,๐๐๐ |
| ๖ | เบี้ยยังชีพผู้ป่วยเอดส์ | ๑๒๐,๐๐๐ |
| ๗ | โครงการปกป้องสถาบันสำคัญของชาติ | ๒๐,๐๐๐ |
| ๘ | โครงการส่งเสริมกิจกรรมด้านการพัฒนาสตรีและครอบครัว | ๓๐,๐๐๐ |
| ๙ | โครงการฝึกอบรมชุดปฏิบัติการจิตอาสาภัยพิบัติประจำองค์การบริหารส่วนตำบล ไพรขลา | ๔๔,๐๐๐ |
| ๑๐ | โครงการให้ความรู้เรื่องยาเสพติด การจราจร การป้องกันอาชญากรรม | ๓๐,๐๐๐ |
| ๑๑ | โครงการเยาวชนสัมพันธ์สุขภาพะสดใส ห่างไกลยาเสพติด | ๓๐,๐๐๐ |
| ๑๒ | โครงการโรงเรียนผู้สูงอายุตำบลไพรขลา | ๒๐,๐๐๐ |
| ๑๓ | โครงการส่งเสริมสุขภาพผู้สูงวัย สร้างจิตสดใส ร่างกายแข็งแรง | ๓๐,๐๐๐ |
| งบประมาณที่เบิกจ่ายปีที่ผ่านมา (พ.ศ.๒๕๖๔) | | ๑๓,๔๒๒,๕๐๐ |

๓. การพัฒนาด้านสาธารณสุข

| ลำดับที่ | โครงการ | งบประมาณ ที่ดำเนินการ |
|--|---|--------------------------|
| ๑ | โครงการป้องกันและควบคุมโรคพิษสุนัขบ้า | ๔๕,๐๐๐ |
| ๒ | โครงการสำรวจข้อมูลจำนวนสัตว์และขึ้นทะเบียนสัตว์ | ๒,๙๔๓ |
| ๓ | โครงการป้องกันและแก้ไขปัญหาโรคระบาดหรือภัยพิบัติในพื้นที่ | - |
| ๔ | โครงการบริหารจัดการขยะตำบลไพรขลา | - |
| งบประมาณที่เบิกจ่ายปีที่ผ่านมา (พ.ศ.๒๕๖๔) | | ๔๗,๙๔๓ |

๔. การพัฒนาด้านการศึกษาศาสนาและวัฒนธรรม

| ลำดับที่ | โครงการ | งบประมาณ ที่ดำเนินการ |
|---|---|--------------------------|
| ๑ | โครงการแข่งขันเรือยาวประเพณี | - |
| ๒ | โครงการเทศกาลงานปลาไหลข้าวใหม่หอมมะลิและงานกาชาด | - |
| ๓ | โครงการส่งเสริมงานวันเด็กแห่งชาติ | - |
| ๔ | โครงการแข่งขันกีฬาของศูนย์พัฒนาเด็กเล็กในสังกัดองค์การบริหารส่วนตำบล ไพรัชลา | - |
| ๕ | โครงการต่อเติมโรงอาหารศูนย์พัฒนาเด็กเล็กบ้านไพรัชลา | ๔๙,๒๐๐ |
| ๖ | โครงการศึกษาแหล่งเรียนรู้นอกสถานที่ของศูนย์พัฒนาเด็กเล็กในสังกัดอบต. ไพรัชลา | - |
| ๗ | โครงการแข่งขันกีฬาด้านยาเสพติดไพรัชลาเกมส์ | - |
| ๘ | โครงการจัดงานประเพณีวันสงกรานต์รดน้ำขอพรผู้สูงอายุ | - |
| ๙ | โครงการแข่งขันกีฬามินิมาราธอนตำบลไพรัชลา | - |
| ๑๐ | โครงการสนับสนุนค่าใช้จ่ายการบริหารสถานศึกษา | ๙๕๙,๕๐๐ |
| ๑๑ | ค่าอาหารเสริม (นม) | ๑,๒๐๓,๔๕๗.๕ |
| งบประมาณที่เบิกจ่ายปีที่ผ่านมา (พ.ศ.๒๕๖๔) | | ๒,๒๑๒,๑๕๗.๕ |

๕. การพัฒนาด้านเศรษฐกิจ

- ไม่มีการดำเนินการ

๖. การพัฒนาด้านทรัพยากรธรรมชาติและสิ่งแวดล้อม

| ลำดับที่ | โครงการ | งบประมาณ ที่ดำเนินการ |
|---|---|--------------------------|
| ๑ | โครงการปลูกต้นไม้และกำจัดวัชพืชตำบลไพรัชลาตามแนวพระราชเสาวนีย์ | ๑๒,๐๘๒ |
| ๒ | โครงการปลูกต้นไม้และกำจัดวัชพืชตำบลไพรัชลาตามแนวพระราชเสาวนีย์ | - |
| ๓ | โครงการฝึกอบรมอาชีพส่งเสริมอาชีพเกษตรกรและศึกษาดูงาน | - |
| ๔ | โครงการอนุรักษ์พันธุกรรมพืช อันเนื่องมาจากพระราชดำริสมเด็จพระเทพ รัตนราชสุดาฯ สยามบรมราชกุมารี | - |
| งบประมาณที่เบิกจ่ายปีที่ผ่านมา (พ.ศ.๒๕๖๔) | | ๑๒,๐๘๒ |

๗. การดำเนินงานด้านการเมืองการบริหาร

| ลำดับที่ | โครงการ | งบประมาณ ที่ดำเนินการ |
|----------|---|--------------------------|
| ๑ | โครงการลดอุบัติเหตุตำบลไพรัชลา | ๒๕,๓๕๖ |
| ๒ | โครงการฝึกอบรมให้ความรู้ภาษีท้องถิ่น | - |
| ๓ | โครงการฝึกอบรมสัมมนาเพื่อพัฒนาศักยภาพการปฏิบัติงานและศึกษาดูงาน นอกสถานที่ | - |
| ๔ | โครงการจัดเวทีให้ความรู้ด้านกระบวนการจัดทำแผนพัฒนาท้องถิ่น เพื่อแก้ไข / เพิ่มเติม / เปลี่ยนแปลงพัฒนาท้องถิ่น | - |

| | | |
|--|---|---------------|
| ๕ | โครงการฝึกอบรมให้ความรู้เกี่ยวกับการเฝ้าระวังการคอร์รัปชันในองค์กรปกครองส่วนท้องถิ่นให้แก่ประชาชนตำบลไพรขลา | - |
| ๖ | โครงการฝึกอบรมและพัฒนาบุคลากรให้มีความรู้ด้านคุณธรรม จริยธรรม | - |
| ๗ | โครงการวันท้องถิ่นไทย | - |
| ๘ | โครงการเสริมสร้างการป้องกัน การปราบปรามการทุจริตประจำปี | - |
| ๙ | โครงการจัดทำแผนที่ภาษี | - |
| ๑๐ | ค่าใช้จ่ายในการดำเนินการเลือกตั้ง | - |
| ๑๑ | ค่าใช้จ่ายในการรื้อวัดที่สาธารณประโยชน์ | - |
| ๑๒ | เงินชดเชยสัญญาแบบปรับราคา (ค่า K) | - |
| ๑๓ | ค่าออกแบบ ค่าควบคุมงานที่จ่ายให้แก่เอกชน นิติบุคคลหรือบุคคลภายนอก เพื่อให้ได้มาซึ่งสิ่งก่อสร้าง | - |
| งบประมาณที่เบิกจ่ายปีที่ผ่านมา (พ.ศ.๒๕๖๔) | | ๒๕,๓๕๖ |

ภาคผนวก



บันทึกข้อความ

ส่วนราชการ สำนักปลัด องค์การบริหารส่วนตำบลโพธิขลา อำเภอชุมพลบุรี จังหวัดสุรินทร์

ที่ สร ๐๘๒๓.๐๑/-

วันที่ ๑๒ กรกฎาคม ๒๕๖๕

เรื่อง ขออนุมัติประกาศใช้แผนพัฒนาท้องถิ่น

เรียน นายองค์การบริหารส่วนตำบลโพธิขลา

เรื่องเดิม

ตามที่องค์การบริหารส่วนตำบลโพธิขลาได้ดำเนินการจัดทำแผนพัฒนาท้องถิ่น (พ.ศ.๒๕๖๑-๒๕๖๕) เพิ่มเติม ฉบับที่ ๒ และแผนพัฒนาท้องถิ่น (พ.ศ.๒๕๖๖-๒๕๗๐) ตามขั้นตอนแห่งระเบียบกระทรวงมหาดไทย ว่าด้วยการจัดทำแผนพัฒนาขององค์กรปกครองส่วนท้องถิ่น พ.ศ. ๒๕๔๘ แก้ไขเพิ่มเติม (ฉบับที่ ๒) พ.ศ. ๒๕๕๙ และ (ฉบับที่ ๓) พ.ศ. ๒๕๖๑ ข้อ ๑๗ ข้อ ๒๒ นั้น

ข้อเท็จจริง

ผู้บริหารท้องถิ่นได้พิจารณาอนุมัติร่างแผนพัฒนาท้องถิ่น (พ.ศ. ๒๕๖๑-๒๕๖๕) เพิ่มเติม ฉบับที่ ๒ และแผนพัฒนาท้องถิ่น (พ.ศ.๒๕๖๖-๒๕๗๐) พร้อมเสนอร่างแผนพัฒนาท้องถิ่นดังกล่าว ต่อสภาองค์การบริหารส่วนตำบลโพธิขลา เพื่อให้ความเห็นชอบในคราวประชุมสภาองค์การบริหารส่วนตำบลโพธิขลา สมัยวิสามัญ สมัยที่ ๒ ครั้งที่ ๑ เมื่อวันที่ ๑๑ กรกฎาคม ๒๕๖๕ เป็นที่เรียบร้อยแล้ว จึงเห็นควรประกาศใช้แผนพัฒนาท้องถิ่นต่อไป

ระเบียบข้อกฎหมาย

ระเบียบกระทรวงมหาดไทย ว่าด้วยการจัดทำแผนพัฒนาขององค์กรปกครองส่วนท้องถิ่น พ.ศ. ๒๕๔๘ แก้ไขเพิ่มเติม (ฉบับที่ ๒) พ.ศ. ๒๕๕๙ และ (ฉบับที่ ๓) พ.ศ. ๒๕๖๑ หมวด ๓ การจัดทำแผนพัฒนาท้องถิ่น ข้อ ๑๗ (๔) ผู้บริหารท้องถิ่นพิจารณาอนุมัติร่างแผนพัฒนาท้องถิ่นและประกาศใช้แผนพัฒนาท้องถิ่นเพื่อให้เป็นไปตามกฎหมายว่าด้วยสภาตำบลและองค์การบริหารส่วนตำบลสำหรับองค์การบริหารส่วนตำบลให้ผู้บริหารท้องถิ่นเสนอร่างแผนพัฒนาท้องถิ่นต่อสภาองค์การบริหารส่วนตำบลเพื่อให้ความเห็นชอบก่อนแล้วผู้บริหารท้องถิ่นจึงพิจารณาอนุมัติ และประกาศใช้แผนพัฒนาท้องถิ่นต่อไป

หมวด ๔ การแก้ไข การเพิ่มเติมหรือการเปลี่ยนแปลงแผนพัฒนาท้องถิ่น ข้อ ๒๒ (๒) คณะกรรมการพัฒนาท้องถิ่นและประชาคมท้องถิ่นพิจารณาร่างแผนพัฒนาท้องถิ่นที่เพิ่มเติม สำหรับองค์การบริหารส่วนตำบลให้ส่งร่างแผนพัฒนาท้องถิ่นที่เพิ่มเติมให้สภาองค์การบริหารส่วนตำบลพิจารณาตามมาตรา ๔๖ แห่งพระราชบัญญัติสภาตำบลและองค์การบริหารส่วนตำบล พ.ศ. ๒๕๓๗ ด้วยเมื่อแผนพัฒนาท้องถิ่นที่เพิ่มเติมได้รับความเห็นชอบแล้วให้ส่งแผนพัฒนาท้องถิ่นดังกล่าวให้ผู้บริหารท้องถิ่นประกาศใช้ พร้อมทั้งปิดประกาศให้ประชาชนทราบโดยเปิดเผยไม่น้อยกว่าสามสิบวันนับแต่วันที่ผู้บริหารท้องถิ่นประกาศใช้

หมวด ๕ การนำแผนพัฒนาท้องถิ่นไปปฏิบัติ ข้อ ๒๔ ให้ผู้บริหารท้องถิ่นประกาศใช้แผนพัฒนาท้องถิ่นที่อนุมัติแล้ว และนำไปปฏิบัติรวมทั้งแจ้งสภาท้องถิ่น คณะกรรมการบริหารงานจังหวัดแบบบูรณาการ องค์การบริหารส่วนจังหวัด อำเภอ หน่วยงานที่เกี่ยวข้อง และประกาศให้ประชาชนในท้องถิ่นทราบโดยทั่วกัน ภายในสิบห้าวันนับแต่วันที่ประกาศใช้และปิดประกาศโดยเปิดเผยไม่น้อยกว่าสามสิบวัน

ข้อเสนอแนะเพื่อพิจารณา

เพื่อให้เป็นไปตามระเบียบกระทรวงมหาดไทย ว่าด้วยการจัดทำแผนพัฒนาขององค์กรปกครองส่วนท้องถิ่น ข้อ ๑๗ (๔) และข้อ ๒๒ (๒) เห็นควรดำเนินการดังนี้

๑. ประกาศใช้แผนพัฒนาท้องถิ่น (พ.ศ.๒๕๖๑-๒๕๖๕) เพิ่มเติม ฉบับที่ ๒
๒. ประกาศใช้แผนพัฒนาท้องถิ่น (พ.ศ.๒๕๖๖-๒๕๗๐)
๓. นำส่งและแจ้งประชาสัมพันธ์ให้ประชาชนและหน่วยงานที่เกี่ยวข้องได้รับทราบพร้อมติดประกาศ
๔. นำลงเว็บไซต์ เพื่อเป็นการเผยแพร่ข้อมูลข่าวสารตามพระราชบัญญัติข้อมูลข่าวสาร

จึงเรียนมาเพื่อโปรดพิจารณา หากเห็นชอบโปรดลงนามในเอกสารที่เสนอมาพร้อมบันทึกนี้ด้วย



(นายกิตติธเนศ นียาวรวัฒน์)
นักวิเคราะห์นโยบายและแผนชำนาญการ

.....
.....

(ลงชื่อ) 
(นายอำนาจ ศิขินารมย์)
หัวหน้าสำนักปลัด

ความคิดเห็นของปลัดองค์การบริหารส่วนตำบลไพโรขลา.....
- อนุมัติตามเสนอ
.....
.....

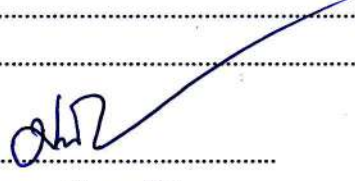
(ลงชื่อ) 

(นางสาวมลฤดี ธนุศรี)
รองปลัดองค์การบริหารส่วนตำบลไพโรขลา รักษาราชการแทน
ปลัดองค์การบริหารส่วนตำบลไพโรขลา

ความคิดเห็นของนายกองค์การบริหารส่วนตำบลไพโรขลา.....
.....
.....

(ลงชื่อ) 

(นายเฉลิมชัย คารศรี)
นายกองค์การบริหารส่วนตำบลไพโรขลา



ประกาศองค์การบริหารส่วนตำบลไพรขลา
เรื่อง ประกาศใช้แผนพัฒนาท้องถิ่น (พ.ศ. ๒๕๖๖ - ๒๕๗๐)

ด้วยคณะกรรมการสนับสนุนการจัดทำแผนพัฒนาท้องถิ่นและคณะกรรมการพัฒนาท้องถิ่นขององค์การบริหารส่วนตำบลไพรขลา ได้ดำเนินการจัดทำร่างแผนพัฒนาท้องถิ่น (พ.ศ. ๒๕๖๖-๒๕๗๐) ตามขั้นตอนแห่งระเบียบกระทรวงมหาดไทย ว่าด้วยการจัดทำแผนพัฒนาขององค์กรปกครองส่วนท้องถิ่น พ.ศ. ๒๕๔๘ แก้ไขเพิ่มเติม (ฉบับที่ ๒) พ.ศ. ๒๕๕๙ และ (ฉบับที่ ๓) พ.ศ. ๒๕๖๑ หมวด ๓ การจัดทำแผนพัฒนาท้องถิ่น ข้อ ๑๗ (๔) และสภาองค์การบริหารส่วนตำบลไพรขลา ได้พิจารณาให้ความเห็น ขอบร่างแผนพัฒนาท้องถิ่น (พ.ศ. ๒๕๖๖-๒๕๗๐) ในคราวประชุมสภาองค์การบริหารส่วนตำบลไพรขลา สมัยวิสามัญ สมัยที่ ๒ ครั้งที่ ๑ เมื่อวันที่ ๑๑ กรกฎาคม ๒๕๖๕ เป็นที่เรียบร้อยแล้ว

อาศัยอำนาจข้อ ๑๗ แห่งระเบียบกระทรวงมหาดไทย ว่าด้วยการจัดทำแผนพัฒนาขององค์กรปกครองส่วนท้องถิ่น พ.ศ. ๒๕๔๘ และแก้ไขเพิ่มเติมถึง (ฉบับที่ ๓) พ.ศ. ๒๕๖๑ จึงประกาศใช้แผนพัฒนาท้องถิ่น (พ.ศ. ๒๕๖๖-๒๕๗๐) ตั้งแต่บัดนี้เป็นต้นไป

จึงประกาศให้ทราบโดยทั่วกัน

ประกาศ ณ วันที่ ๑๒ เดือน กรกฎาคม พ.ศ. ๒๕๖๕

(นายเฉลิมชัย कारศรี)

นายกองค์การบริหารส่วนตำบลไพรขลา

ปลัด อบต.
หัวหน้าส่วน
ผู้ตรวจ
ผู้พิมพ์/ทาน



ชานาอุดบัก

แผนพัฒนาท้องถิ่น (พ.ศ. ๒๕๖๖ - ๒๕๗๐)
ประกาศใช้เมื่อวันที่ ๑๒ กรกฎาคม ๒๕๖๕



(นายเจลิ้มชัย คารศรี)

นายกองค์การบริหารส่วนตำบลไพรขลา

| | |
|---|--|
| <p>ขอรับรองว่าแผนพัฒนาท้องถิ่น (พ.ศ.๒๕๖๖ - ๒๕๗๐) ฉบับนี้สภาองค์การบริหารส่วนตำบลไพรขลา ได้มีมติเห็นชอบแล้วในคราวประชุมสมัยวิสามัญ สมัยที่ ๒ ครั้งที่ ๑ เมื่อวันที่ ๑๑ กรกฎาคม ๒๕๖๕</p> <p>(ลงชื่อ)  (นายสมพงษ์ บุญเต็ม) ประธานสภาองค์การบริหารส่วนตำบลไพรขลา</p> | <p>ขอรับรองว่าแผนพัฒนาท้องถิ่น (พ.ศ.๒๕๖๖ - ๒๕๗๐) ฉบับนี้ได้จัดทำตามที่สภาองค์การบริหารส่วนตำบลไพรขลา ได้พิจารณาให้ความเห็นชอบแล้ว</p> <p>(ลงชื่อ)  (นางสาวมลฤดี ธนุศรี) รองปลัดองค์การบริหารส่วนตำบล รักษาราชการแทน ปลัดองค์การบริหารส่วนตำบลไพรขลา</p> |
|---|--|

.....ปลัด อบต.
.....หัวหน้าส่วน
.....ผู้ตรวจ
.....ผู้พิมพ์/ทาน





ที่ สร ๐๘๒๓.๐๑/๔๑๔

ที่ทำการองค์การบริหารส่วนตำบลไพโรขลา
ถนนท่าตุม-ชุมพลบุรี จ.สุรินทร์ ๓๒๑๔๐

๑๙ กรกฎาคม ๒๕๖๕

เรื่อง ขอแจ้งประกาศใช้แผนพัฒนาท้องถิ่น

เรียน ประธานสภาองค์การบริหารส่วนตำบลไพโรขลา

สิ่งที่ส่งมาด้วย ๑. สำเนาประกาศใช้แผนพัฒนาท้องถิ่น (พ.ศ. ๒๕๖๑-๒๕๖๕) เพิ่มเติม ฉบับที่ ๒ จำนวน ๑ ฉบับ
๒. สำเนาประกาศใช้แผนพัฒนาท้องถิ่น (พ.ศ. ๒๕๖๖-๒๕๗๐) จำนวน ๑ ฉบับ

เนื่องด้วยองค์การบริหารส่วนตำบลไพโรขลา ได้ดำเนินการจัดทำแผนพัฒนาท้องถิ่น (พ.ศ. ๒๕๖๑-๒๕๖๕) เพิ่มเติม ฉบับที่ ๒ และแผนพัฒนาท้องถิ่น (พ.ศ. ๒๕๖๖-๒๕๗๐) โดยนายกองค์การบริหารส่วนตำบลไพโรขลาได้ประกาศใช้แผนดังกล่าว เมื่อวันที่ ๑๒ กรกฎาคม พ.ศ. ๒๕๖๕ เป็นที่เรียบร้อยแล้ว ทั้งนี้ องค์การบริหารส่วนตำบลไพโรขลา จะต้องแจ้งให้สภาท้องถิ่นทราบ ตามระเบียบกระทรวงมหาดไทย ว่าด้วยการจัดทำแผนพัฒนาขององค์กรปกครองส่วนท้องถิ่น พ.ศ. ๒๕๔๘ แก้ไขเพิ่มเติม (ฉบับที่ ๒) พ.ศ. ๒๕๕๙ และ (ฉบับที่ ๓) พ.ศ. ๒๕๖๑ หมวด ๓ หมวด ๕ ข้อ ๒๔

ดังนั้น เพื่อให้เป็นไปตามระเบียบดังกล่าว องค์การบริหารส่วนตำบลไพโรขลา จึงขอแจ้งประกาศใช้แผนพัฒนาท้องถิ่น (พ.ศ. ๒๕๖๑-๒๕๖๕) เพิ่มเติม ฉบับที่ ๒ และประกาศใช้แผนพัฒนาท้องถิ่น (พ.ศ. ๒๕๖๖-๒๕๗๐) ให้สภาองค์การบริหารส่วนตำบล ไพโรขลาทราบ รายละเอียดตามประกาศที่ส่งมาด้วยนี้ และสามารถขอดูหรือสอบถามเพิ่มเติมได้ที่ ศูนย์ข้อมูลข่าวสารขององค์การบริหารส่วนตำบลไพโรขลา ณ ที่ทำการองค์การบริหารส่วนตำบลไพโรขลา หมู่ที่ ๑ ตำบลไพโรขลา อำเภอชุมพลบุรี จังหวัดสุรินทร์ หรือที่ www.phaikala.go.th และสามารถสอบถามทางโทรศัพท์ที่เบอร์ ๐๔๔-๕๔๕๑๓๒-๓

จึงเรียนมาเพื่อโปรดทราบและพิจารณาดำเนินการต่อไป

ขอแสดงความนับถือ

(นายเฉลิมชัย คารศรี)

นายกองค์การบริหารส่วนตำบลไพโรขลา

สำนักปลัด

โทร. ๐ ๔๔๕๔ ๕๑๓๒-๓

โทรสาร ๐ ๔๔๕๔ ๕๑๖๘

www.phaikala.go.th

“ชื่อสัตย์ สุจริต มุ่งสัมฤทธิ์ของงาน ยึดมั่นมาตรฐาน บริการด้วยใจเป็นธรรม”





ที่ สร ๐๘๒๓.๐๑/๕๑๕

ที่ทำการองค์การบริหารส่วนตำบลไพรขลา
ถนนท่าตุม-ชุมพลบุรี จ.สุรินทร์ ๓๒๑๙๐

๑๗ กรกฎาคม ๒๕๖๕

เรื่อง ขอแจ้งประกาศใช้แผนพัฒนาท้องถิ่น

เรียน ประธานคณะกรรมการบริหารงานจังหวัดสุรินทร์แบบบูรณาการ

สิ่งที่ส่งมาด้วย ๑. สำเนาประกาศใช้แผนพัฒนาท้องถิ่น (พ.ศ. ๒๕๖๑-๒๕๖๕) เพิ่มเติม ฉบับที่ ๒ จำนวน ๑ ฉบับ
๒. สำเนาประกาศใช้แผนพัฒนาท้องถิ่น (พ.ศ. ๒๕๖๖-๒๕๗๐) จำนวน ๑ ฉบับ

เนื่องด้วยองค์การบริหารส่วนตำบลไพรขลา ได้ดำเนินการจัดทำแผนพัฒนาท้องถิ่น (พ.ศ. ๒๕๖๑-๒๕๖๕) เพิ่มเติม ฉบับที่ ๒ และแผนพัฒนาท้องถิ่น (พ.ศ. ๒๕๖๖-๒๕๗๐) โดยนายกองค์การบริหารส่วนตำบลไพรขลาได้ประกาศใช้แผนดังกล่าว เมื่อวันที่ ๑๒ กรกฎาคม พ.ศ. ๒๕๖๕ เป็นที่เรียบร้อยแล้ว ทั้งนี้ องค์การบริหารส่วนตำบลไพรขลา จะต้องแจ้งให้ประธานคณะกรรมการบริหารงานจังหวัดสุรินทร์แบบบูรณาการทราบ ตามระเบียบกระทรวงมหาดไทย ว่าด้วยการจัดทำแผนพัฒนาขององค์กรปกครองส่วนท้องถิ่น พ.ศ. ๒๕๔๘ แก้ไขเพิ่มเติม (ฉบับที่ ๒) พ.ศ. ๒๕๕๙ และ (ฉบับที่ ๓) พ.ศ. ๒๕๖๑ หมวด ๓ หมวด ๕ ข้อ ๒๔

ดังนั้น เพื่อให้เป็นไปตามระเบียบดังกล่าว องค์การบริหารส่วนตำบลไพรขลา จึงขอแจ้งประกาศใช้แผนพัฒนาท้องถิ่น (พ.ศ. ๒๕๖๑-๒๕๖๕) เพิ่มเติม ฉบับที่ ๒ และประกาศใช้แผนพัฒนาท้องถิ่น (พ.ศ. ๒๕๖๖-๒๕๗๐) ให้ประธานคณะกรรมการบริหารงานจังหวัดสุรินทร์แบบบูรณาการทราบ รายละเอียดตามประกาศที่ส่งมาด้วยนี้ และสามารถขอดูหรือสอบถามเพิ่มเติมได้ที่ ศูนย์ข้อมูลข่าวสารขององค์การบริหารส่วนตำบลไพรขลา ณ ที่ทำการองค์การบริหารส่วนตำบลไพรขลา หมู่ที่ ๑ ตำบลไพรขลา อำเภอชุมพลบุรี จังหวัดสุรินทร์ หรือที่ www.phaikala.go.th และสามารถสอบถามทางโทรศัพท์ที่เบอร์ ๐๔๔-๕๔๕๑๓๒-๓

จึงเรียนมาเพื่อโปรดทราบและพิจารณาดำเนินการต่อไป

ขอแสดงความนับถือ

(นายเฉลิมชัย कारศรี)

นายกองค์การบริหารส่วนตำบลไพรขลา

สำนักปลัด

โทร. ๐ ๔๔๕๔ ๕๑๓๒-๓

โทรสาร ๐ ๔๔๕๔ ๕๑๖๘

www.phaikala.go.th

“ชื่อสัตย์ สุจริต มุ่งสัมฤทธิ์ของงาน ยึดมั่นมาตรฐาน บริการด้วยใจเป็นธรรม”





ที่ สร ๐๘๒๓.๐๑/๔๑๖

ที่ทำการองค์การบริหารส่วนตำบลไพโรขลา
ถนนท่าตูม-ชุมพลบุรี จ.สุรินทร์ ๓๒๑๙๐

๑๙ กรกฎาคม ๒๕๖๕

เรื่อง ขอแจ้งประกาศใช้แผนพัฒนาท้องถิ่น

เรียน นายกองค้การบริหารงานส่วนจังหวัดสุรินทร์

สิ่งที่ส่งมาด้วย ๑. สำเนาประกาศใช้แผนพัฒนาท้องถิ่น (พ.ศ. ๒๕๖๑-๒๕๖๕) เพิ่มเติม ฉบับที่ ๒ จำนวน ๑ ฉบับ
๒. สำเนาประกาศใช้แผนพัฒนาท้องถิ่น (พ.ศ. ๒๕๖๖-๒๕๗๐) จำนวน ๑ ฉบับ

เนื่องด้วยองค์การบริหารส่วนตำบลไพโรขลา ได้ดำเนินการจัดทำแผนพัฒนาท้องถิ่น (พ.ศ. ๒๕๖๑-๒๕๖๕) เพิ่มเติม ฉบับที่ ๒ และแผนพัฒนาท้องถิ่น (พ.ศ. ๒๕๖๖-๒๕๗๐) โดยนายกองค้การบริหารส่วนตำบลไพโรขลาได้ประกาศใช้แผนดังกล่าว เมื่อวันที่ ๑๒ กรกฎาคม พ.ศ. ๒๕๖๕ เป็นที่เรียบร้อยแล้ว ทั้งนี้ องค์การบริหารส่วนตำบลไพโรขลา จะต้องแจ้งให้องค์การบริหารส่วนจังหวัดทราบ ตามระเบียบกระทรวงมหาดไทย ว่าด้วยการจัดทำแผนพัฒนาขององค์กรปกครองส่วนท้องถิ่น พ.ศ. ๒๕๔๘ แก้ไขเพิ่มเติม (ฉบับที่ ๒) พ.ศ. ๒๕๕๙ และ (ฉบับที่ ๓) พ.ศ. ๒๕๖๑ หมวด ๓ หมวด ๕ ข้อ ๒๔

ดังนั้น เพื่อให้เป็นไปตามระเบียบดังกล่าว องค์การบริหารส่วนตำบลไพโรขลา จึงขอแจ้งประกาศใช้แผนพัฒนาท้องถิ่น (พ.ศ. ๒๕๖๑-๒๕๖๕) เพิ่มเติม ฉบับที่ ๒ และประกาศใช้แผนพัฒนาท้องถิ่น (พ.ศ. ๒๕๖๖-๒๕๗๐) ให้องค์การบริหารส่วนจังหวัดทราบ รายละเอียดตามประกาศที่ส่งมาด้วยนี้ และสามารถขอดูหรือสอบถามเพิ่มเติมได้ที่ ศูนย์ข้อมูลข่าวสารขององค์การบริหารส่วนตำบลไพโรขลา ณ ที่ทำการองค์การบริหารส่วนตำบลไพโรขลา หมู่ที่ ๑ ตำบลไพโรขลา อำเภอชุมพลบุรี จังหวัดสุรินทร์ หรือที่ www.phaikala.go.th และสามารถสอบถามทางโทรศัพท์ที่เบอร์ ๐๔๔-๕๔๕๑๓๒-๓

จึงเรียนมาเพื่อโปรดทราบและพิจารณาดำเนินการต่อไป

ขอแสดงความนับถือ

(นายเฉลิมชัย คารศรี)

นายกองค้การบริหารส่วนตำบลไพโรขลา

สำนักปลัด

โทร. ๐ ๔๔๕๔ ๕๑๓๒-๓

โทรสาร ๐ ๔๔๕๔ ๕๑๖๘

www.phaikala.go.th

“ชื่อสัตย์ สุจริต มุ่งสัมฤทธิ์ของงาน ยึดมั่นมาตรฐาน บริการด้วยใจเป็นธรรม”





ที่ สร ๐๘๒๓.๐๑/๖๔๑๙

ที่ทำการองค์การบริหารส่วนตำบลไพโรขลา
ถนนท่าตุม-ชุมพลบุรี จ.สุรินทร์ ๓๒๑๙๐

๑๘ กรกฎาคม ๒๕๖๕

เรื่อง ขอแจ้งประกาศใช้แผนพัฒนาท้องถิ่น

เรียน

(กำนัน,ผู้ใหญ่บ้านหมู่ที่ ๑-๑๒, ส่วนราชการในตำบลไพโรขลา,หน่วยงานที่เกี่ยวข้อง)

- สิ่งที่ส่งมาด้วย ๑. สำเนาประกาศใช้แผนพัฒนาท้องถิ่น (พ.ศ. ๒๕๖๑-๒๕๖๕) เพิ่มเติม ฉบับที่ ๒ จำนวน ๑ ฉบับ
๒. สำเนาประกาศใช้แผนพัฒนาท้องถิ่น (พ.ศ. ๒๕๖๖-๒๕๗๐) จำนวน ๑ ฉบับ

เนื่องด้วยองค์การบริหารส่วนตำบลไพโรขลา ได้ดำเนินการจัดทำแผนพัฒนาท้องถิ่น (พ.ศ. ๒๕๖๑-๒๕๖๕) เพิ่มเติม ฉบับที่ ๒ และแผนพัฒนาท้องถิ่น (พ.ศ. ๒๕๖๖-๒๕๗๐) โดยนายกององค์การบริหารส่วนตำบลไพโรขลาได้ประกาศใช้แผนดังกล่าว เมื่อวันที่ ๑๒ กรกฎาคม พ.ศ. ๒๕๖๕ เป็นที่เรียบร้อยแล้ว ทั้งนี้ องค์การบริหารส่วนตำบลไพโรขลา จะต้องแจ้งให้ส่วนราชการที่เกี่ยวข้องทราบ ตามระเบียบกระทรวงมหาดไทย ว่าด้วยการจัดทำแผนพัฒนาขององค์กรปกครองส่วนท้องถิ่น พ.ศ. ๒๕๔๘ แก้ไขเพิ่มเติม (ฉบับที่ ๒) พ.ศ. ๒๕๕๙ และ (ฉบับที่ ๓) พ.ศ. ๒๕๖๑ หมวด ๓ หมวด ๕ ข้อ ๒๔

ดังนั้น เพื่อให้เป็นไปตามระเบียบดังกล่าว องค์การบริหารส่วนตำบลไพโรขลา จึงขอแจ้งประกาศใช้แผนพัฒนาท้องถิ่น (พ.ศ. ๒๕๖๑-๒๕๖๕) เพิ่มเติม ฉบับที่ ๒ และประกาศใช้แผนพัฒนาท้องถิ่น (พ.ศ. ๒๕๖๖-๒๕๗๐) ให้ส่วนราชการที่เกี่ยวข้องทราบ รายละเอียดตามประกาศที่ส่งมาด้วยนี้ และสามารถขอดูหรือสอบถามเพิ่มเติมได้ที่ ศูนย์ข้อมูลข่าวสารขององค์การบริหารส่วนตำบลไพโรขลา ณ ที่ทำการองค์การบริหารส่วนตำบลไพโรขลา หมู่ที่ ๑ ตำบลไพโรขลา อำเภอชุมพลบุรี จังหวัดสุรินทร์ หรือที่ www.phaikala.go.th และสามารถสอบถามทางโทรศัพท์ที่เบอร์ ๐๔๔-๕๕๕๑๓๒-๓

จึงเรียนมาเพื่อโปรดทราบและพิจารณาดำเนินการต่อไป

ขอแสดงความนับถือ

(นายเฉลิมชัย कारศรี)

นายกองค์การบริหารส่วนตำบลไพโรขลา

สำนักปลัด

โทร. ๐ ๔๔๕๕ ๕๑๓๒-๓

โทรสาร ๐ ๔๔๕๕ ๕๑๖๘

www.phaikala.go.th

“ชื่อสัตย์ สุจริต มุ่งสัมฤทธิ์ของงาน ยึดมั่นมาตรฐาน บริการด้วยใจเป็นธรรม”





ที่ สร ๐๘๒๓.๐๑/๑๑๗

ที่ทำการองค์การบริหารส่วนตำบลไพโรขลา
ถนนท่าตูม-ชุมพลบุรี จ.สุรินทร์ ๓๒๑๙๐

๑๙ กรกฎาคม ๒๕๖๕

เรื่อง ขอแจ้งประกาศใช้แผนพัฒนาท้องถิ่น

เรียน นายอำเภอชุมพลบุรี

สิ่งที่ส่งมาด้วย ๑. สำเนาประกาศใช้แผนพัฒนาท้องถิ่น (พ.ศ. ๒๕๖๑-๒๕๖๕) เพิ่มเติม ฉบับที่ ๒ จำนวน ๑ ฉบับ
๒. สำเนาประกาศใช้แผนพัฒนาท้องถิ่น (พ.ศ. ๒๕๖๖-๒๕๗๐) จำนวน ๑ ฉบับ

เนื่องด้วยองค์การบริหารส่วนตำบลไพโรขลา ได้ดำเนินการจัดทำแผนพัฒนาท้องถิ่น (พ.ศ. ๒๕๖๑-๒๕๖๕) เพิ่มเติม ฉบับที่ ๒ และแผนพัฒนาท้องถิ่น (พ.ศ. ๒๕๖๖-๒๕๗๐) โดยนายกององค์การบริหารส่วนตำบลไพโรขลาได้ประกาศใช้แผนดังกล่าว เมื่อวันที่ ๑๒ กรกฎาคม พ.ศ. ๒๕๖๕ เป็นที่เรียบร้อยแล้ว ทั้งนี้ องค์การบริหารส่วนตำบลไพโรขลา จะต้องแจ้งให้อำเภอชุมพลบุรีทราบ ตามระเบียบกระทรวงมหาดไทย ว่าด้วยการจัดทำแผนพัฒนาขององค์กรปกครองส่วนท้องถิ่น พ.ศ. ๒๕๔๘ แก้ไขเพิ่มเติม (ฉบับที่ ๒) พ.ศ. ๒๕๕๙ และ (ฉบับที่ ๓) พ.ศ. ๒๕๖๑ หมวด ๓ หมวด ๕ ข้อ ๒๔

ดังนั้น เพื่อให้เป็นไปตามระเบียบดังกล่าว องค์การบริหารส่วนตำบลไพโรขลา จึงขอแจ้งประกาศใช้แผนพัฒนาท้องถิ่น (พ.ศ. ๒๕๖๑-๒๕๖๕) เพิ่มเติม ฉบับที่ ๒ และประกาศใช้แผนพัฒนาท้องถิ่น (พ.ศ. ๒๕๖๖-๒๕๗๐) ให้อำเภอชุมพลบุรีทราบ รายละเอียดตามประกาศที่ส่งมาด้วยนี้ และสามารถขอดูหรือสอบถามเพิ่มเติมได้ที่ ศูนย์ข้อมูลข่าวสารขององค์การบริหารส่วนตำบลไพโรขลา ณ ที่ทำการองค์การบริหารส่วนตำบลไพโรขลา หมู่ที่ ๑ ตำบลไพโรขลา อำเภอชุมพลบุรี จังหวัดสุรินทร์ หรือที่ www.phaikala.go.th และสามารถสอบถามทางโทรศัพท์ที่เบอร์ ๐๔๔-๕๔๕๑๓๒-๓

จึงเรียนมาเพื่อโปรดทราบและพิจารณาดำเนินการต่อไป

ขอแสดงความนับถือ

(นายเฉลิมชัย คาร์ศรี)

นายกองค์การบริหารส่วนตำบลไพโรขลา

สำนักปลัด

โทร. ๐ ๔๔๕๔ ๕๑๓๒-๓

โทรสาร ๐ ๔๔๕๔ ๕๑๖๘

www.phaikala.go.th

“ซื่อสัตย์ สุจริต มุ่งสัมฤทธิ์ของงาน ยึดมั่นมาตรฐาน บริการด้วยใจเป็นธรรม”

๒๑/๗/๖๕





คำสั่งองค์การบริหารส่วนตำบลไพเราะ
ที่ ๒๓๗/๒๕๖๒

เรื่อง แต่งตั้งคณะกรรมการพัฒนาองค์การบริหารส่วนตำบลไพเราะ

เพื่อปฏิบัติให้เป็นไปตามระเบียบกระทรวงมหาดไทย ว่าด้วยการจัดทำแผนพัฒนาขององค์กรปกครองส่วนท้องถิ่น พ.ศ. ๒๕๔๘ และแก้ไขเพิ่มเติม ข้อ ๘ จึงแต่งตั้งคณะกรรมการพัฒนาองค์การบริหารส่วนตำบลไพเราะ ประกอบด้วย

| | | | | |
|-----|-----------------|------------|------------------------------|---------------------|
| ๑. | นายคมสันต์ | จันทน์หอม | นายกองค์การบริหารส่วนตำบล | ประธานกรรมการ |
| ๒. | นายสังเวียน | กลองชัย | รองนายกองค์การบริหารส่วนตำบล | กรรมการ |
| ๓. | นายศักดิ์พันธ์ | ปานงาม | รองนายกองค์การบริหารส่วนตำบล | กรรมการ |
| ๔. | นายสุชาติ | ศุคมาสุชัย | ส.อบต. หมู่ที่ ๑๑ | กรรมการ |
| ๕. | นายสมใจ | ใสสะอาด | ส.อบต. หมู่ที่ ๑๐ | กรรมการ |
| ๖. | นางกัญญา | พิมพ์วัน | ส.อบต. หมู่ที่ ๔ | กรรมการ |
| ๗. | นายสัมฤทธิ์ | โพธิ์จิตร | ผู้ทรงคุณวุฒิ | กรรมการ |
| ๘. | นายสมพงษ์ | บุญเต็ม | ผู้ทรงคุณวุฒิ | กรรมการ |
| ๙. | นายสุทัศน์ | ช่างฉลาด | ผู้ทรงคุณวุฒิ | กรรมการ |
| ๑๐. | นายสมบัติ | สวามีชัย | ผู้แทนภาครัฐและรัฐวิสาหกิจ | กรรมการ |
| ๑๑. | นางวรรณภามาศ | เชื้อมัน | ผู้แทนภาครัฐและรัฐวิสาหกิจ | กรรมการ |
| ๑๒. | นายเดือน | จิตรแมน | ผู้แทนภาครัฐและรัฐวิสาหกิจ | กรรมการ |
| ๑๓. | นายสัน | ชุมทอง | ตัวแทนประชาคมหมู่ที่ ๖ | กรรมการ |
| ๑๔. | นางดอกไม้ | ใจมัน | ตัวแทนประชาคมหมู่ที่ ๓ | กรรมการ |
| ๑๕. | นายบุญเทิง | สุขจิต | ตัวแทนประชาคมหมู่ที่ ๑๑ | กรรมการ |
| ๑๖. | นางสาวเนาวรัตน์ | แก้วตา | ปลัดองค์การบริหารส่วนตำบล | กรรมการและเลขานุการ |
| ๑๗. | นายอำนาจ | ศิษินรัมย์ | หัวหน้าสำนักปลัด | ผู้ช่วยเลขานุการ |

ให้คณะกรรมการพัฒนาองค์การบริหารส่วนตำบลไพเราะ มีอำนาจหน้าที่ ดังนี้

- (๑) กำหนดแนวทางการพัฒนาท้องถิ่น โดยพิจารณาจาก
 - (ก) อำนาจหน้าที่ขององค์กรปกครองส่วนท้องถิ่น โดยเฉพาะอำนาจหน้าที่ที่มีผลกระทบ ต่อประโยชน์สุขของประชาชน เช่น การป้องกันและบรรเทาสาธารณภัย การผังเมือง
 - (ข) ภารกิจถ่ายโอนตามกฎหมายกำหนดแผนและขั้นตอนการกระจายอำนาจ
 - (ค) ยุทธศาสตร์การพัฒนาประเทศ กลุ่มจังหวัด และจังหวัด โดยให้นับดำเนินการ ในยุทธศาสตร์ที่สำคัญและมีผลต่อประชาชนโดยตรง เช่น การแก้ไขปัญหาความยากจน การป้องกันและ แก้ไขปัญหาสุขภาพจิต
 - (ง) กรอบนโยบาย ทิศทาง แนวทางการพัฒนาขององค์กรปกครองส่วนท้องถิ่นในเขตจังหวัด
 - (จ) นโยบายของผู้บริหารท้องถิ่นที่แถลงต่อสภาท้องถิ่น
- (๒) แผนพัฒนาหมู่บ้านหรือแผนชุมชน ในการนำประเด็นข้างต้นมาจัดทำแผนพัฒนา ให้องค์กรปกครองส่วนท้องถิ่นคำนึงถึง สถานะทางการคลังของท้องถิ่น และความจำเป็นเร่งด่วนที่ต้องดำเนินการ ผลประกอบการพิจารณาด้วย
- (๓) ร่วมจัดทำร่างแผนพัฒนา เสนอแนะแนวทางการพัฒนา และการแก้ไขปัญหาเกี่ยวกับ การจัดทำแผนพัฒนา

ในการจัดทำ.....

ในการจัดทำร่างแผนพัฒนาองค์การบริหารส่วนตำบลไพเราะฯ นำปัญหาความต้องการของแผนพัฒนาหมู่บ้านหรือชุมชน ที่เกินศักยภาพของหมู่บ้านหรือชุมชน ที่จะดำเนินการเองได้มาพิจารณาบรรจุไว้ในแผนพัฒนา แต่หากเกินศักยภาพขององค์กรปกครองส่วนตำบลไพเราะฯ ให้เสนอปัญหาความต้องการไปยังองค์กรการบริหารส่วนจังหวัด เพื่อให้องค์การบริหารส่วนจังหวัดนำมาพิจารณาบรรจุไว้ในแผนพัฒนาขององค์การบริหารส่วนจังหวัด ตามอำนาจหน้าที่

๓. พิจารณาร่างแผนพัฒนาและร่างแผนการดำเนินงาน
๔. ให้ความเห็นชอบร่างข้อกำหนดขอบข่ายและรายละเอียดของงานข้อ ๑๔ (๒) แห่งระเบียบกระทรวงมหาดไทยว่าด้วยการจัดทำแผนพัฒนาองค์กรปกครองส่วนท้องถิ่น พ.ศ. ๒๕๔๘ และแก้ไขเพิ่มเติม
๕. พิจารณาให้ข้อคิดเห็นเกี่ยวกับการติดตามและประเมินผลแผนพัฒนา
๖. แต่งตั้งที่ปรึกษา คณะอนุกรรมการหรือคณะทำงานอื่นเพื่อช่วยปฏิบัติงานตามที่เห็นสมควร
๗. ประสานกับประชาคมหมู่บ้านในการรวบรวมวิเคราะห์ปัญหาความต้องการของประชาชนในท้องถิ่น และจัดทำเป็นโครงการหรือกิจกรรมเพื่อประกอบในการจัดทำแผนพัฒนาองค์การบริหารส่วนตำบลไพเราะฯ ด้วย

ทั้งนี้ ตั้งแต่บัดนี้เป็นต้นไป

สั่ง ณ วันที่ ๒๐ มิถุนายน พ.ศ. ๒๕๖๒

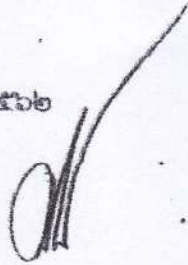

(นายคมสันต์ จันทน์หอม)

นายกองค์การบริหารส่วนตำบลไพเราะฯ



คำสั่งองค์การบริหารส่วนตำบลไพรัช

ที่ ๖๖๖ / ๒๕๖๓

เรื่อง แต่งตั้งคณะกรรมการพัฒนาองค์การบริหารส่วนตำบลไพรัช

เพื่อให้การปฏิบัติเป็นไปตามระเบียบกระทรวงมหาดไทยว่าด้วยการจัดทำแผนพัฒนาขององค์กรปกครองส่วนท้องถิ่น พ.ศ. ๒๕๔๘ และที่แก้ไขเพิ่มเติมถึง ฉบับที่ ๓ (พ.ศ. ๒๕๖๑) หมวด ๑ ข้อ ๘ (๕) จึงแต่งตั้งคณะกรรมการพัฒนาองค์การบริหารส่วนตำบลไพรัช แทน นายสมบัติ สวามีชัย ประกอบด้วย

๑. นายสิทธิชัย ชีวาจร ผู้อำนวยการโรงพยาบาลส่งเสริมสุขภาพตำบลบ้านโพม่วง เป็นกรรมการ

ให้คณะกรรมการพัฒนาองค์การบริหารส่วนตำบลไพรัช มีอำนาจหน้าที่ ดังนี้

๑. กำหนดแนวทางการพัฒนาท้องถิ่น โดยพิจารณาจาก

(๑.๑) อำนาจหน้าที่ขององค์กรปกครองส่วนท้องถิ่น โดยเฉพาะอำนาจหน้าที่ที่มีผลกระทบต่อประโยชน์สุขของประชาชน เช่น การป้องกันและบรรเทาสาธารณภัย การผังเมือง

(๑.๒) ภารกิจถ่ายโอนตามกฎหมายกำหนดแผนและขั้นตอนการกระจายอำนาจ

(๑.๓) ยุทธศาสตร์การพัฒนาประเทศ กลุ่มจังหวัดและจังหวัด โดยให้เน้นดำเนินการในยุทธศาสตร์ที่สำคัญและมีผลต่อประชาชนโดยตรง เช่น การแก้ไขปัญหาความยากจน การป้องกันและแก้ไขปัญหาเสพติด

(๑.๔) กรอบนโยบาย ทิศทาง แนวทางการพัฒนาขององค์กรปกครองส่วนท้องถิ่นในเขตจังหวัด

(๑.๕) นโยบายของผู้บริหารท้องถิ่นที่แถลงต่อสภาท้องถิ่น

(๑.๖) แผนชุมชน

ในการนำประเด็นข้างต้นมาจัดทำแผนพัฒนา ให้องค์กรปกครองส่วนท้องถิ่นคำนึงถึงสถานะทางการคลังของท้องถิ่น และความจำเป็นเร่งด่วนที่ต้องดำเนินการ มาประกอบการพิจารณาด้วย

๒. ร่วมจัดทำร่างแผนพัฒนา เสนอแนะแนวทางการพัฒนา และการแก้ไขปัญหาเกี่ยวกับจัดทำร่างแผนพัฒนา

ในการจัดทำร่างแผนพัฒนา ให้องค์การบริหารส่วนตำบลไพรัช นำปัญหาความต้องการจากแผนพัฒนาหมู่บ้านหรือแผนชุมชน ที่เกินศักยภาพของหมู่บ้านหรือชุมชน ที่จะดำเนินการเองได้พิจารณาบรรจุไว้ในแผนพัฒนา แต่หากเกินศักยภาพขององค์การบริหารส่วนตำบลไพรัช ให้เสนอปัญหา ความต้องการไปยังองค์การบริหารส่วนจังหวัด เพื่อพิจารณาบรรจุไว้ในแผนพัฒนาขององค์การบริหารส่วนจังหวัด ตามอำนาจหน้าที่

๓. พิจารณาร่างแผนพัฒนาและร่างแผนการดำเนินงาน

๔. ให้ความเห็นชอบร่างข้อกำหนดขอบข่ายและรายละเอียดของงานข้อ ๑๔ (๒) แห่งระเบียบกระทรวงมหาดไทยว่าด้วยการจัดทำแผนพัฒนาขององค์กรปกครองส่วนท้องถิ่น พ.ศ. ๒๕๔๘

๕. พิจารณาให้ข้อคิดเห็นเกี่ยวกับการติดตามและประเมินผลแผนพัฒนา

๖. แต่งตั้งที่ปรึกษา คณะอนุกรรมการหรือคณะทำงานอื่นเพื่อช่วยปฏิบัติงานตามที่เห็นสมควร

๗. ประสานกับประชาคมหมู่บ้านในการรวบรวมวิเคราะห์ปัญหาความต้องการของประชาชนในท้องถิ่น และจัดทำเป็นโครงการหรือกิจกรรมเพื่อประกอบในการจัดทำแผนพัฒนาองค์การบริหารส่วนตำบลไพรัชด้วย

ทั้งนี้ ตั้งแต่บัดนี้เป็นต้นไป

สั่ง ณ วันที่ ๒๗ เมษายน พ.ศ. ๒๕๖๓

(นายคมสันต์ จันทน์หอม)

นายกองค์การบริหารส่วนตำบลไพรัช



คำสั่งองค์การบริหารส่วนตำบลไพรขลา

ที่ ๖๕/๒๕๖๓

เรื่อง แต่งตั้งคณะกรรมการพัฒนาองค์การบริหารส่วนตำบลไพรขลา

เพื่อให้การปฏิบัติเป็นไปตามระเบียบกระทรวงมหาดไทยว่าด้วยการจัดทำแผนพัฒนาขององค์กรปกครองส่วนท้องถิ่น พ.ศ. ๒๕๔๘ และที่แก้ไขเพิ่มเติมถึง ฉบับที่ ๓ (พ.ศ. ๒๕๖๑) หมวด ๑ ข้อ ๘ (๕) จึงแต่งตั้งคณะกรรมการพัฒนาองค์การบริหารส่วนตำบลไพรขลา แทน นายเดือน จิตรแมน ประกอบด้วย

๑. นายประพันธ์ โภยสวัสดิ์ ครูชำนาญการพิเศษ โรงเรียนบ้านไพรขลา เป็นกรรมการ (ไพรขลาราษฎร์พิทยาสถ)

ให้คณะกรรมการพัฒนาองค์การบริหารส่วนตำบลไพรขลา มีอำนาจหน้าที่ ดังนี้

๑. กำหนดแนวทางการพัฒนาท้องถิ่น โดยพิจารณาจาก

(๑.๑) อำนาจหน้าที่ขององค์กรปกครองส่วนท้องถิ่น โดยเฉพาะอำนาจหน้าที่ที่มีผลกระทบต่อประโยชน์สุขของประชาชน เช่น การป้องกันและบรรเทาสาธารณภัย การผังเมือง

(๑.๒) ภารกิจถ่ายโอนตามกฎหมายกำหนดแผนและขั้นตอนการกระจายอำนาจ

(๑.๓) ยุทธศาสตร์การพัฒนาประเทศ กลุ่มจังหวัดและจังหวัด โดยให้เน้นดำเนินการในยุทธศาสตร์ที่สำคัญและมีผลต่อประชาชนโดยตรง เช่น การแก้ไขปัญหาความยากจน การป้องกันและแก้ไขปัญหาเสพติด

(๑.๔) กรอบนโยบาย ทิศทาง แนวทางการพัฒนาขององค์กรปกครองส่วนท้องถิ่นในเขตจังหวัด

(๑.๕) นโยบายของผู้บริหารท้องถิ่นที่แถลงต่อสภาท้องถิ่น

(๑.๖) แผนชุมชน

ในการนำประเด็นข้างต้นมาจัดทำแผนพัฒนา ให้องค์กรปกครองส่วนท้องถิ่นคำนึงถึงสถานะทางการคลังของท้องถิ่น และความจำเป็นเร่งด่วนที่ต้องดำเนินการ มาประกอบการพิจารณาด้วย

๒. ร่วมจัดทำร่างแผนพัฒนา เสนอแนะแนวทางการพัฒนา และการแก้ไขปัญหาเกี่ยวกับจัดทำร่างแผนพัฒนา

ในการจัดทำร่างแผนพัฒนา ให้องค์การบริหารส่วนตำบลไพรขลา นำปัญหาความต้องการจากแผนพัฒนาหมู่บ้านหรือแผนชุมชน ที่เกินศักยภาพของหมู่บ้านหรือชุมชน ที่จะดำเนินการเองได้พิจารณาบรรจุไว้ในแผนพัฒนา แต่หากเกินศักยภาพขององค์การบริหารส่วนตำบลไพรขลา ให้เสนอปัญหา ความต้องการไปยังองค์การบริหารส่วนจังหวัด เพื่อพิจารณาบรรจุไว้ในแผนพัฒนาขององค์การบริหารส่วนจังหวัด ตามอำนาจหน้าที่

๓. พิจารณาร่างแผนพัฒนาและร่างแผนการดำเนินงาน

๔. ให้ความเห็นชอบร่างข้อกำหนดขอบข่ายและรายละเอียดของงานข้อ ๑๙ (๒) แห่งระเบียบกระทรวงมหาดไทยว่าด้วยการจัดทำแผนพัฒนาองค์กรปกครองส่วนท้องถิ่น พ.ศ. ๒๕๔๘

๕. พิจารณาให้ข้อคิดเห็นเกี่ยวกับการติดตามและประเมินผลแผนพัฒนา

๖. แต่งตั้งที่ปรึกษา คณะอนุกรรมการหรือคณะทำงานอื่นเพื่อช่วยปฏิบัติงานตามที่เห็นสมควร

๗. ประสานกับประชาคมหมู่บ้านในการรวบรวมวิเคราะห์ปัญหาความต้องการของประชาชนในท้องถิ่น และจัดทำเป็นโครงการหรือกิจกรรมเพื่อประกอบในการจัดทำแผนพัฒนาองค์การบริหารส่วนตำบลไพรขลาด้วย

ทั้งนี้ ตั้งแต่บัดนี้เป็นต้นไป

สั่ง ณ วันที่ ๑๖ พฤษภาคม พ.ศ. ๒๕๖๓

(นายคมสันต์ จันทน์หอม)

นายกองค์การบริหารส่วนตำบลไพรขลา



คำสั่งองค์การบริหารส่วนตำบลไพรัช

ที่ ๒๓๖/๒๕๖๒

เรื่อง แต่งตั้งคณะกรรมการสนับสนุนการจัดทำแผนพัฒนาองค์การบริหารส่วนตำบลไพรัช

เพื่อปฏิบัติให้เป็นไปตามระเบียบกระทรวงมหาดไทย ว่าด้วยการจัดทำแผนพัฒนาขององค์กรปกครองส่วนท้องถิ่น พ.ศ. ๒๕๔๘ และแก้ไขเพิ่มเติม ข้อ ๙ จึงแต่งตั้งคณะกรรมการสนับสนุนการจัดทำแผนพัฒนาองค์การบริหารส่วนตำบลไพรัช ประกอบด้วย

| | | | | |
|----|-----------------|--------------|---------------------------|---------------------|
| ๑. | นางสาวเนาวรัตน์ | แก้วตา | ปลัดองค์การบริหารส่วนตำบล | ประธานกรรมการ |
| ๒. | นางจิราภรณ์ | บุญมี | ผู้อำนวยการกองการศึกษา | กรรมการ |
| ๓. | นางสิริพรรณ | บุญครอง | ผู้อำนวยการกองคลัง | กรรมการ |
| ๔. | นายสรรพลสิทธิ์ | จันทร์ทอง | ผู้อำนวยการกองช่าง | กรรมการ |
| ๕. | นายเฉลียว | ปานเพชร | ผู้แทนประชาคมหมู่ที่ ๙ | กรรมการ |
| ๖. | นายสมศรี | คันชั่งทอง | ผู้แทนประชาคมหมู่ที่ ๖ | กรรมการ |
| ๗. | นายเสมียน | ปรีดา | ผู้แทนประชาคมหมู่ที่ ๗ | กรรมการ |
| ๘. | นายอำนาจ | ศิขินารมย์ | หัวหน้าสำนักปลัด | กรรมการและเลขานุการ |
| ๙. | นายกิตติ์ธเนศ | นิธิยารวัฒน์ | นักวิเคราะห์ฯ อบต. | ผู้ช่วยเลขานุการ |

คณะกรรมการสนับสนุนการจัดทำแผนพัฒนาท้องถิ่นมีหน้าที่จัดทำร่างแผนพัฒนาให้สอดคล้องกับแนวทางการพัฒนาที่คณะกรรมการพัฒนาท้องถิ่นกำหนดจัดทำร่างแผนการดำเนินงานและจัดทำร่างข้อกำหนดขอบข่ายและรายละเอียดของงานตามข้อ ๑๙ (๑) แห่งระเบียบกระทรวงมหาดไทย ว่าด้วยการจัดทำแผนพัฒนาขององค์กรปกครองส่วนท้องถิ่น พ.ศ. ๒๕๔๘ และแก้ไขเพิ่มเติม

ทั้งนี้ ตั้งแต่บัดนี้เป็นต้นไป

สั่ง ณ วันที่ ๒๖ มิถุนายน พ.ศ. ๒๕๖๒

(นายคมสันต์ จันทร์หอม)

นายกองค์การบริหารส่วนตำบลไพรัช

ในการจัดทำร่างแผนพัฒนาองค์การบริหารส่วนตำบลไพรัช นำปัญหาความต้องการจากแผนพัฒนาหมู่บ้านหรือแผนชุมชน ที่เกินศักยภาพของหมู่บ้านหรือชุมชน ที่จะดำเนินการเองได้มาพิจารณาบรรจุไว้ในแผนพัฒนา แต่หากเกินศักยภาพขององค์การปกครองส่วนตำบลไพรัช ให้เสนอปัญหาความต้องการไปยังองค์การบริหารส่วนจังหวัด เพื่อให้องค์การบริหารส่วนจังหวัดนำมาพิจารณาบรรจุไว้ในแผนพัฒนาขององค์การบริหารส่วนจังหวัด ตามอำนาจหน้าที่

๓. พิจารณาร่างแผนพัฒนาและร่างแผนการดำเนินงาน
๔. ให้ความเห็นชอบร่างข้อกำหนดข้อบ่งชี้และรายละเอียดของงานข้อ ๑๔ (๒) แห่งระเบียบกระทรวงมหาดไทยว่าด้วยการจัดทำแผนพัฒนาองค์การปกครองส่วนท้องถิ่น พ.ศ. ๒๕๔๘ และแก้ไขเพิ่มเติม
๕. พิจารณาให้ข้อคิดเห็นเกี่ยวกับการติดตามและประเมินผลแผนพัฒนา
๖. แต่งตั้งที่ปรึกษา คณะอนุกรรมการหรือคณะทำงานอื่นเพื่อช่วยปฏิบัติงานตามที่เห็นสมควร
๗. ประสานกับประชาคมหมู่บ้านในการรวบรวมวิเคราะห์ปัญหาความต้องการของประชาชนในท้องถิ่น และจัดทำเป็นโครงการหรือกิจกรรมเพื่อประกอบในการจัดทำแผนพัฒนาองค์การบริหารส่วนตำบลไพรัชด้วย

ทั้งนี้ ตั้งแต่บัดนี้เป็นต้นไป

สั่ง ณ วันที่ ๒๐ มิถุนายน พ.ศ. ๒๕๖๒

(นายคมสันต์ จันทน์หอม)

นายกองค์การบริหารส่วนตำบลไพรัช



คำสั่งองค์การบริหารส่วนตำบลไพรขลา
ที่ ๗๐๒ / ๒๕๖๓

เรื่อง เปลี่ยนแปลง/เพิ่มเติมคณะกรรมการสนับสนุนการจัดทำแผนพัฒนาองค์การบริหารส่วนตำบลไพรขลา

เพื่อปฏิบัติให้เป็นไปตามระเบียบกระทรวงมหาดไทย ว่าด้วยการจัดทำแผนพัฒนาขององค์กรปกครองส่วนท้องถิ่น พ.ศ. ๒๕๔๘ และที่แก้ไขเพิ่มเติมถึงปัจจุบัน ข้อ ๙ จึงเปลี่ยนแปลง/เพิ่มเติมคณะกรรมการสนับสนุนการจัดทำแผนพัฒนาองค์การบริหารส่วนตำบลไพรขลา ดังต่อไปนี้

๑. เปลี่ยนแปลงคณะกรรมการสนับสนุนการจัดทำแผนพัฒนาองค์การบริหารส่วนตำบลไพรขลา ดังนี้
จากนางสาวเนาวรัตน์ แก้วตา ปลัดองค์การบริหารส่วนตำบลไพรขลา เป็น ประธานกรรมการ เป็น ปลัดองค์การบริหารส่วนตำบล เป็น ประธานกรรมการ

๒. เพิ่มเติมคณะกรรมการสนับสนุนการจัดทำแผนพัฒนาองค์การบริหารส่วนตำบลไพรขลา ดังนี้
รองปลัดองค์การบริหารส่วนตำบลไพรขลา เป็น กรรมการ

ทั้งนี้ ตั้งแต่บัดนี้เป็นต้นไป

สั่ง ณ วันที่ ๑๗ กันยายน พ.ศ. ๒๕๖๓

(นายคมสันต์ จันทน์หอม)

นายกองค์การบริหารส่วนตำบลไพรขลา

ประวัติความเป็นมาตำบลไพรขลา อำเภอชุมพลบุรี จังหวัดสุรินทร์

..."ชุมชนไพรขลา" เคยเป็นที่ตั้งของชุมชนโบราณตั้งแต่ยุคทวาราวดี ลพบุรี เพราะมีหลักฐานทางโบราณคดีที่พบใบสิมมาใหญ่ - สิมน้อยมีศิลาแลง ที่ก่อสร้างกุปราสาท มีคูน้ำคันดินเป็นวงรีล้อมรอบหมู่บ้านแต่ประวัติศาสตร์ของการตั้งถิ่นฐานของกลุ่มคนยุคปัจจุบัน จากคำบอกเล่าได้เริ่มมาประมาณ ๑๐๐ กว่าปี โดยกลุ่มแรกเป็นกลุ่มชาติพันธุ์เขมร จากบ้านขาม บ้านยางกระจับ บริเวณบ้านไพรขลาเป็นโนนบ้านเก่า มีความอุดมสมบูรณ์ จึงอพยพมาตั้งที่อยู่อาศัย จำนวน ๗ ครอบครัว แต่อยู่มาไม่นาน มีเสือใหญ่คู่หนึ่งที่มาจากบริเวณสิมมาใหญ่ สิมน้อย ออกมาคอยรบกวน สัตว์เลี้ยงอยู่เป็นประจำ จนเป็นที่หวาดกลัวของชาวบ้าน จึงอพยพกลับบ้านเดิม และเรียกบริเวณนี้ว่า "เปรยขลา" (เปรย แปลว่า ป่าคองหรือไพร ขลาแปลว่า เสือ) จนกระทั่งเพี้ยนและได้กลายมาเป็น "ไพรขลา" ในปัจจุบัน ต่อมากลุ่มหลวงพิบูลย์ ได้พาครอบครัวและญาติพี่น้องอพยพจากบ้านหูลิง อำเภอพนมไพร จังหวัดร้อยเอ็ด เพื่อที่จะไปบ้านเดิมที่บ้านแสนตอลอก อำเภอพิมาย จังหวัดนครราชสีมา เมื่อไปถึงอำเภอพยัคฆภูมิพิสัย ได้ข่าวว่าบ้านเดิมมีการสู้รบกันจึงตัดสินใจอพยพลงทางทิศใต้และเดินทางเลียบบึงน้ำมูลจนมาพบบริเวณบ้านไพรขลาเป็นป่าโนนบ้านเก่า มีความอุดมสมบูรณ์จึงได้สร้างบ้านแปลงเมืองเจริญรุ่งเรืองมาถึงปัจจุบัน...

